



การสำรวจการเข้า - ออกงาน และความต้องการแรงงาน ไตรมาสที่ 1 ปี 2555





**การสำรวจการเข้า-ออกงานและ
ความต้องการแรงงาน
ไตรมาสที่ 1 ปี 2555**

กกจ 46/2555 กวต 8

กองวิจัยตลาดแรงงาน
กรมการจัดหางาน
กระทรวงแรงงาน

การสำรวจการเข้า-ออกงาน และความต้องการแรงงาน

คำนำ

ข้อมูลความต้องการแรงงาน (Labour Demand) และการเข้า - ออกงาน (Turnover Data) เป็นข้อมูลที่สามารถนำไปใช้ในการวิเคราะห์สภาพการจ้างงาน รวมตลอดถึงการใช้เป็นเครื่องชี้แนวโน้มการจ้างงานและเศรษฐกิจของประเทศ ในอดีตกรมแรงงานได้มีการดำเนินการสำรวจข้อมูลดังกล่าวทุกไตรมาสเป็นประจำทุกปี ต่อมาเมื่อมีการจัดตั้งกระทรวงแรงงานแล้ว การดำเนินการในส่วนนี้ ได้หยุดชะงักไป เนื่องจากการเปลี่ยนแปลงโครงสร้างของหน่วยงาน และงบประมาณ ในช่วงเวลาของการหยุดชะงักไปนี้ มีเสียงเรียกร้องจากฝ่ายต่าง ๆ ที่เกี่ยวข้องให้กรมการจัดหางานดำเนินการสำรวจเช่นเดียวกับที่กรมแรงงานดำเนินการในอดีต กรมการจัดหางาน โดยกองวิจัยตลาดแรงงาน จึงได้เริ่มดำเนินการตามงบประมาณที่ได้รับในปี พ.ศ. 2555 เป็นปีแรก

การสำรวจความต้องการแรงงานและการเข้า - ออกงานครั้งนี้ เป็นการสำรวจในไตรมาสที่ 1 ของปี พ.ศ. 2555 โดยเริ่มสำรวจทันทีที่ได้รับงบประมาณในเดือนมีนาคม การสำรวจมีอุปสรรคเกี่ยวกับความร่วมมือของสถานประกอบการที่เป็นกลุ่มตัวอย่างค่อนข้างมาก กล่าวคือ มีจำนวนมากที่ได้รับแบบสำรวจแล้ว ไม่ดำเนินการตามที่ขอความร่วมมือ ทำให้การสำรวจเป็นไปอย่างล่าช้า อย่างไรก็ตาม กรมการจัดหางานขอขอบคุณสถานประกอบการทุกแห่งที่กรุณาให้ความร่วมมือตอบแบบสำรวจ และขอขอบคุณสำนักงานจัดหางานจังหวัด และสำนักจัดหางานกรุงเทพมหานครพื้นที่ ที่ช่วยดำเนินการด้วยดี

กรมการจัดหางานหวังเป็นอย่างยิ่งว่า รายงานผลการศึกษาลบนี้จะเป็นประโยชน์แก่ผู้เกี่ยวข้อง และผู้สนใจตามสมควร หากมีข้อคิดเห็นหรือมีข้อเสนอแนะประการใด โปรดแจ้งให้ทราบเพื่อจะได้นำไปปรับปรุงให้สมบูรณ์ยิ่งขึ้นต่อไป



(นายประวิทย์ เคียงผล)

อธิบดีกรมการจัดหางาน

การสำรวจการเข้า-ออกงาน และความต้องการแรงงาน

ไตรมาสที่ 1 ปี 2555

บทสรุป

การสำรวจการเข้า-ออกงาน (Turnover Data) และความต้องการแรงงาน (Labour Demand) รายไตรมาส เป็นการดำเนินการโดยมีวัตถุประสงค์เพื่อติดตามความเคลื่อนไหวของสภาพการจ้างงาน ในแต่ละช่วงเวลามีลักษณะอย่างไร มีความเป็นปกติหรือผิดปกติเกิดขึ้นอย่างไรหรือไม่ ซึ่งข้อมูลดังกล่าวจะเป็นประโยชน์ต่อการกำหนดนโยบาย แผนงาน โครงการ และกิจกรรม เพื่อรองรับสถานการณ์หรือปัญหาที่อาจจะเกิดขึ้นได้อย่างเหมาะสมต่อไป

สำหรับการสำรวจการเข้า-ออกงาน และความต้องการแรงงาน ไตรมาสที่ 1 ปี 2555 ครั้งนี้ ดำเนินการโดยการสุ่มตัวอย่างจากสถานประกอบการทั้งหมดในภาคการผลิตและภาคบริการ รวม 1,000 แห่ง จำแนกเป็นอุตสาหกรรมการผลิต จำนวน 469 แห่ง คิดเป็นร้อยละ 46.90 มีพนักงาน 293,835 คน อุตสาหกรรมบริการขายส่งและการขายปลีก การซ่อมยานยนต์และจักรยานยนต์ จำนวน 220 แห่ง คิดเป็นร้อยละ 22.00 มีพนักงาน 33,929 คน อุตสาหกรรมบริการขนส่งและสถานที่เก็บสินค้า จำนวน 61 แห่ง คิดเป็นร้อยละ 6.10 มีพนักงาน 16,958 คน กิจกรรมการบริหารและบริการสนับสนุนอื่น ๆ จำนวน 46 แห่ง คิดเป็นร้อยละ 4.60 มีพนักงาน 34,096 คน และการก่อสร้าง จำนวน 45 แห่ง คิดเป็นร้อยละ 4.50 มีพนักงาน 6,532 คน

ผลสำรวจการเข้า-ออกงาน ในสถานประกอบการที่เป็นกลุ่มตัวอย่าง พบว่า ในไตรมาสถัดท้ายของปี 2554 มีลูกจ้างเข้าทำงาน จำนวน 17,869 คน และออกจากงาน จำนวน 23,176 คน จำนวนการออกจากงานมากกว่าจำนวนการเข้างาน 5,307 คน คิดเป็นร้อยละ 23.00 เมื่อเปรียบเทียบกับจำนวนการเข้า-ออกงานกับจำนวนลูกจ้างทั้งหมด พบว่า จำนวนการเข้า-ออกงาน คิดเป็นร้อยละ 4.29 และ 5.57 ของจำนวนลูกจ้างทั้งหมดตามลำดับ

จากปรากฏการณ์ดังกล่าว สรุปได้ว่า สถานการณ์การจ้างงานยังคงอยู่ในภาวะปกติ เนื่องจากสถานประกอบการยังคงมีความต้องการแรงงานจำนวนมาก

ผลสำรวจความต้องการแรงงานของสถานประกอบการกลุ่มตัวอย่างในไตรมาสที่ 1 ปี 2555 พบว่ามีความต้องการแรงงานจำนวน 77,673 คน จำแนกตามหมวดอาชีพได้ ดังนี้

- | | |
|--|-----------------|
| 1. ผู้บัญญัติกฎหมาย ข้าราชการอาวุโส, ผู้จัดการ | จำนวน 1,326 คน |
| 2. ผู้ประกอบวิชาชีพด้านต่าง ๆ | จำนวน 7,268 คน |
| 3. ช่างเทคนิคและผู้ปฏิบัติงานที่เกี่ยวข้อง | จำนวน 14,256 คน |
| 4. เสมียน เจ้าหน้าที่ | จำนวน 16,142 คน |

5. พนักงานบริการ พนักงานขายของในร้านค้าและตลาด	จำนวน 10,307 คน
6. ผู้ปฏิบัติงานฝีมือด้านการเกษตรและประมง (แปรรูปขั้นพื้นฐาน)	จำนวน 143 คน
7. ผู้ปฏิบัติงานโดยใช้ฝีมือในธุรกิจต่าง ๆ	จำนวน 8,782 คน
8. ผู้ปฏิบัติงานในโรงงาน ผู้ควบคุมเครื่องจักรและผู้ปฏิบัติงานด้านการประกอบ	จำนวน 3,628 คน
9. อาชีพงานพื้นฐาน	จำนวน 15,821 คน

เมื่อเปรียบเทียบจำนวนความต้องการแรงงานดังกล่าวกับจำนวนลูกจ้างที่มีอยู่เดิม พบว่า ความต้องการแรงงานคิดเป็นร้อยละ 18.67 ของจำนวนลูกจ้างที่มีอยู่เดิม และเมื่อเปรียบเทียบอัตราความต้องการแรงงานกับอัตราการเข้า - ออกงาน พบว่า อัตราความต้องการแรงงานมีสัดส่วนที่สูงกว่ามากคือ สูงเกินกว่าร้อยละ 10

สำหรับกรณีที่มีการออกจากงานมีจำนวนมากกว่าการเข้างาน ร้อยละ 23.00 นั้น เป็นกรณีที่เกิดขึ้นใน สถานการณ์มหาอุทกภัย ในไตรมาสสุดท้ายของปี 2554 ซึ่งเป็นเหตุการณ์ที่ทำให้สถานประกอบการได้รับผลกระทบค่อนข้างมาก อย่างไรก็ตามกรณีดังกล่าวเป็นสถานการณ์ชั่วคราวที่ได้คลี่คลายลงในเวลาต่อมา

ตารางที่ 1 จำนวนสถานประกอบการลูกจ้าง การเข้า-ออกงานและความต้องการแรงงาน จำแนกตามประเภทอุตสาหกรรม ณ ธันวาคม 2554 และไตรมาสที่ 1 ปี 2555

ประเภทอุตสาหกรรม	ธันวาคม 2554							ไตรมาส 1 ปี 2555	
	แห่ง	จำนวนพนักงาน	เข้างาน		ออกงาน		เข้างานออกงาน	ต้องการ	
			จำนวน	อัตรา (ร้อยละ)	จำนวน	อัตรา (ร้อยละ)		จำนวน	อัตรา (ร้อยละ)
ผลรวมทั้งหมด	1,000	416,109	17,869	4.29	23,176	5.57	0.77	77,673	18.67
B การทำเหมืองแร่และเหมืองหิน	1	229	1	0.44	3	1.31	0.33	-	-
C การผลิต	469	293,835	9,449	3.22	12,009	4.09	0.79	42,840	14.58
D ไฟฟ้า ก๊าซ ไอน้ำและระบบการปรับอากาศ	2	165	2	1.21	2	1.21	1.00	-	-
E การจัดหา การจัดการน้ำเสียและของเสีย รวมถึงกิจกรรมที่เกี่ยวข้อง	1	50	2	4.00	4	8.00	0.50	6	12.00
F การก่อสร้าง	45	6,532	338	5.17	405	6.20	0.83	741	11.34
G การขายส่งและการขายปลีก การซ่อมยานยนต์และจักรยานยนต์	220	33,929	2,264	6.67	2,869	8.46	0.79	17,089	50.37
H การขนส่งและสถานที่เก็บสินค้า	61	16,958	887	5.23	1,233	7.27	0.72	3,701	21.82
I ที่พักแรมและบริการด้านอาหาร	31	9,085	1,249	13.75	1,682	18.51	0.74	3,023	33.27
J ขนส่งข่าวสารและการสื่อสาร	23	2,695	81	3.01	196	7.27	0.41	692	25.68
K กิจกรรมทางการเงินและการประกันภัย	8	1,085	144	13.27	70	6.45	2.06	1,100	101.38
L กิจกรรมเกี่ยวกับสิ่งหาริมทรัพย์	26	1,694	78	4.60	122	7.20	0.64	478	28.22
M กิจกรรมวิชาชีพ วิทยาศาสตร์และกรรมทางวิชาการ	28	2,391	172	7.19	192	8.03	0.90	474	19.82
N กิจกรรมการบริหารและบริการสนับสนุนอื่น ๆ	46	34,096	2,980	8.74	3,943	11.56	0.76	5,924	17.37
P การศึกษา	3	29	1	3.45	1	3.45	1.00	1	3.45
Q กิจกรรมด้านสุขภาพและงานสังคมสงเคราะห์	19	7,531	161	2.14	353	4.69	0.46	1,363	18.10
R ศิลปะ ความบันเทิงและนันทนาการ	5	370	24	6.49	30	8.11	0.80	151	40.81
S กิจกรรมการบริการด้านอื่น ๆ	8	594	32	5.39	60	10.10	0.53	8	1.35
T กิจกรรมการจ้างงานในครัวเรือน กิจกรรมการผลิตสินค้าและบริการที่ทำขึ้นเองเพื่อใช้ในครัวเรือน ซึ่งไม่สามารถจำแนกกิจกรรมได้อย่างชัดเจน	4	4,841	4	0.08	2	0.04	2.00	82	1.69

ที่มา: กองวิจัยตลาดแรงงาน

หมายเหตุ : 1) อัตราการเข้างาน ออกงาน และความต้องการแรงงาน คำนวณจาก $\frac{\text{จำนวนการเข้างาน}}{\text{จำนวนพนักงาน}}$ $\frac{\text{จำนวนการออกงาน}}{\text{จำนวนพนักงาน}}$ $\frac{\text{จำนวนความต้องการงาน}}{\text{จำนวนพนักงาน}}$

2) เข้างาน เป็นอัตราเปรียบเทียบการการเข้างาน ต่อออกจากงาน ซึ่งถ้าค่ามากกว่า 1 หมายความว่า การเข้างานมากกว่าออกจากงาน

ตารางที่ 2 การเข้า-ออกงาน และความต้องการแรงงาน จำแนกตามประเภทอาชีพ ณ ธันวาคม 2554 และ ไตรมาสที่ 1 ปี 2555

หมวดอาชีพ		ธันวาคม 2554			ไตรมาส 1 ปี 2555
		เข้างาน	ออกงาน	<u>เข้างาน</u> <u>ออกงาน</u>	ต้องการ
ผลรวมทั้งหมด		17,869	23,176	0.77	77,673
1	ผู้บัญญัติกฎหมาย ข้าราชการระดับอาวุโส, ผู้จัดการ	133	166	0.80	1,326
2	ผู้ประกอบการวิชาชีพด้านต่าง ๆ	411	479	0.86	7,268
3	ช่างเทคนิคและผู้ปฏิบัติงานที่เกี่ยวข้อง	1,082	1,433	0.76	14,256
4	เสมียน เจ้าหน้าที่	1,246	1,413	0.88	16,142
5	พนักงานบริการ พนักงานขายในร้านค้าและตลาด	3,642	5,089	0.72	10,307
6	ผู้ปฏิบัติงานฝีมือด้านการเกษตรและประมง (แปรรูปขั้นพื้นฐาน)	63	30	2.10	143
7	ผู้ปฏิบัติงานโดยใช้ฝีมือในธุรกิจต่าง ๆ	748	1,891	0.40	8,782
8	ผู้ปฏิบัติงานในโรงงาน ผู้ควบคุมเครื่องจักรและผู้ปฏิบัติงานด้านการประกอบ	1,864	3,005	0.62	3,628
9	อาชีพงานพื้นฐาน	8,680	9,670	0.90	15,821

ที่มา: กองวิจัยตลาดแรงงาน

หมายเหตุ: เข้างาน เป็นอัตราเปรียบเทียบการเข้างาน ต่อออกจากงาน ซึ่งถ้าค่ามากกว่า 1 หมายความว่า การเข้างานมากกว่าออกจากงาน
ออกงาน

การสำรวจความต้องการแรงงาน และการเข้า-ออกงาน

สารบัญ

	หน้า
คำนำ	(1)
บทสรุป	(2)
สารบัญ	(5)
สารบัญตาราง	(6)
สารบัญแผนภูมิ	(7)
บทที่ 1 บทนำ	1
1.1 ความเป็นมา	1
1.2 วัตถุประสงค์	2
1.3 นิยามศัพท์เฉพาะ	2
บทที่ 2 ระเบียบวิธี	4
2.1 ขอบเขตการสำรวจ	4
2.2 วิธีการสุ่มตัวอย่าง	4
2.3 วิธีดำเนินการสำรวจ	5
บทที่ 3 ผลการสำรวจ	6
3.1 จำนวนสถานประกอบการ	6
3.2 การเข้างาน	7
3.3 การออกจากงาน	15
3.4 ความต้องการแรงงาน	22
ภาคผนวก	
ตารางสถิติ	37

การสำรวจการเข้า-ออกงาน และความต้องการแรงงาน

สารบัญตาราง

ตารางที่ 2.1	ขนาดตัวอย่างที่ช่วงความเชื่อมั่น 95% ตามระดับความคลาดเคลื่อน	4
ตารางที่ 3.1	จำนวนสถานประกอบการ ลูกจ้าง การเข้า-ออกงาน และความต้องการแรงงาน จำแนกตามประเภทอุตสาหกรรม ณ ธันวาคม 2554 และไตรมาสที่ 1 ปี 2555	6
ตารางที่ 3.2	ประเภทกิจการที่มีการจ้างงานมากที่สุด 10 ลำดับแรก ไตรมาสที่ 1 ปี 2555	11
ตารางที่ 3.3	ประเภทอาชีพที่มีการจ้างงานมากที่สุด 10 อันดับแรก ไตรมาสที่ 1 ปี 2555	14
ตารางที่ 3.4	ประเภทอาชีพที่มีการออกจากงานมากที่สุด 10 อันดับแรก ไตรมาสที่ 1 ปี 2555	21
ตารางที่ 3.5	ความต้องการแรงงาน จำแนกตามประเภทอาชีพ ไตรมาสที่ 1 ปี 2555	24

สารบัญแผนภูมิ

แผนภูมิที่ 3.1	การเข้างาน จำแนกตามหมวดอุตสาหกรรมและระดับการศึกษา ไตรมาสที่ 1 ปี 2555	9
แผนภูมิที่ 3.2	การเข้างาน จำแนกตามหมวดอาชีพและระดับการศึกษา ไตรมาสที่ 1 ปี 2555	13
แผนภูมิที่ 3.3	การออกงาน จำแนกตามหมวดอุตสาหกรรม และระดับการศึกษา ไตรมาสที่ 1 ปี 2555	17
แผนภูมิที่ 3.4	การออกงาน จำแนกตามหมวดอาชีพ และระดับการศึกษา ไตรมาสที่ 1 ปี 2555	20
แผนภูมิที่ 3.5	ความต้องการแรงงาน จำแนกตามหมวดอาชีพและค่าจ้างสูงสุด-ต่ำสุด ไตรมาสที่ 1 ปี 2555	24
แผนภูมิที่ 3.6	ความต้องการแรงงาน จำแนกตามหมวดอาชีพและระดับการศึกษา ไตรมาสที่ 1 ปี 2555	29
แผนภูมิที่ 3.7	ความต้องการแรงงาน จำแนกตามหมวดอาชีพและช่วงอายุ ไตรมาสที่ 1 ปี 2555	33
แผนภูมิที่ 3.8	ความต้องการแรงงาน จำแนกตามหมวดอาชีพและประสบการณ์ ไตรมาสที่ 1 ปี 2555	36

การสำรวจการเข้า-ออกงาน และความต้องการแรงงาน

ไตรมาสที่ 1 ปี 2555

บทที่ 1

บทนำ

1.1 ความเป็นมา

การสำรวจการเข้า-ออกงานและความต้องการแรงงานได้เริ่มดำเนินการครั้งแรกในปี พ.ศ. 2507 โดยกรมแรงงาน กระทรวงมหาดไทย ซึ่งการสำรวจในครั้งนั้นเป็นการสำรวจเฉพาะการเข้า-ออกงาน และต่อมาตั้งแต่ปี พ.ศ. 2508 ถึงปี พ.ศ. 2533 ได้เพิ่มขอบข่ายการสำรวจเป็นการสำรวจการเข้า-ออกงานและความต้องการแรงงาน ต่อมาเมื่อมีการปรับโครงสร้างกรมแรงงาน โดยแยกเป็นกรมสวัสดิการและคุ้มครองแรงงาน และกรมพัฒนาฝีมือแรงงาน กรมสวัสดิการและคุ้มครองแรงงาน จึงเข้ามารับผิดชอบงานสำรวจการเข้าออกงานและความต้องการแรงงานตั้งแต่ปี พ.ศ. 2534 ถึงปี พ.ศ. 2535 และในปี พ.ศ. 2536 หลังจากได้มีการจัดตั้งกระทรวงแรงงานและสวัสดิการสังคมขึ้น กรมการจัดหางานได้เข้ามารับผิดชอบการสำรวจแทนกรมสวัสดิการและคุ้มครองแรงงาน และอีก 4 ปีต่อมากระทรวงแรงงานและสวัสดิการสังคมได้ว่าจ้างคณะเศรษฐศาสตร์จุฬาลงกรณ์มหาวิทยาลัย ศึกษาความต้องการแรงงานและขาดแคลนแรงงานจากสถานประกอบการที่มีลูกจ้างตั้งแต่ 10 คนขึ้นไปทั่วประเทศ ปี พ.ศ. 2540 กรมการจัดหางานได้ทำการสำรวจเอง โดยการส่งแบบสอบถามทางไปรษณีย์ และในปี พ.ศ. 2542 และ พ.ศ. 2543 ได้ร่วมกับศูนย์บริการวิชาการแห่งจุฬาลงกรณ์มหาวิทยาลัย ทำการสำรวจโดยการส่งแบบสอบถามทางไปรษณีย์ประกอบกับการสัมภาษณ์ผู้บริหารสถานประกอบการอุตสาหกรรมบางส่วน ซึ่งการดำเนินการสำรวจที่ผ่านมายังไม่ประสบผลสำเร็จเท่าที่ควรเนื่องจากจำนวนตัวอย่างสถานประกอบการอุตสาหกรรมที่ตอบแบบสอบถามทางไปรษณีย์ยังมีจำนวนน้อย

ดังนั้นเพื่อให้การดำเนินการสำรวจความต้องการแรงงานและการเข้า-ออกงาน มีความต่อเนื่อง และปรับปรุงวิธีการดำเนินการสำรวจให้มีประสิทธิภาพมากยิ่งขึ้น กรมการจัดหางานจึงได้ดำเนินการสำรวจ โดยกองวิจัยตลาดแรงงานร่วมกับสำนักงานจัดหางานจังหวัดทุกจังหวัด และสำนักจัดหางานเขตพื้นที่ทุกเขต เก็บรวบรวมข้อมูลจากนายจ้างสถานประกอบการโดยตรง ทำให้ได้รับข้อมูลครบถ้วนตามขนาดตัวอย่างที่ต้องการ ซึ่งข้อมูลการสำรวจดังกล่าวเป็นข้อมูลที่สำคัญสามารถแสดงสภาพการจ้างงานที่แท้จริงได้ โดยสะท้อนให้เห็นสถานการณ์เศรษฐกิจที่มีการเปลี่ยนแปลงยิ่งกว่านั้นการติดตามข้อมูลอย่างต่อเนื่องจะช่วยให้สามารถวิเคราะห์สถานการณ์ตลาดแรงงานเพื่อสามารถเตรียมมาตรการรองรับผลกระทบจากภาวะเศรษฐกิจที่เปลี่ยนแปลงต่อการจ้างงานได้อย่างมีประสิทธิภาพต่อไป

1.2 วัตถุประสงค์

1.2.1 เพื่อศึกษาวิเคราะห์ความต้องการแรงงานในอุตสาหกรรมและสาขาอาชีพที่ต้องการ

1.2.2 เพื่อศึกษาการเข้าทำงาน และการออกจากงานของลูกจ้างในอุตสาหกรรม รวมทั้งลักษณะการเข้าทำงาน (แทนคนเก่า ตำแหน่งใหม่) และสาเหตุการออกจากงาน

1.3 นิยามศัพท์เฉพาะ

1.3.1 การเข้า-ออกงาน (Labour Turnover)

หมายถึง การเปลี่ยนแปลงจำนวนคนทำงานของโรงงาน บริษัท หรืออุตสาหกรรมต่าง ๆ ในช่วง 3 เดือนก่อนการสำรวจ

1.3.2 การเข้าทำงาน (Accessions)

หมายถึง การจ้างคนเข้าทำงานทั้งชั่วคราวและประจำในสถานประกอบการ รวมถึงการจ้างคนเข้าทำงานแทนคนเก่าที่ออกไป และการจ้างคนเข้าทำงานในตำแหน่งงานใหม่

1.3.3 การออกจากงาน (Separations)

หมายถึง การออกจากงานของลูกจ้างด้วยการลาออก โดยสมัครใจ ให้ออก เพราะผลงานให้ออกเพราะมีความผิด และสาเหตุอื่น ๆ จำแนกรายละเอียดดังนี้

1) ลาออก (Quits) หมายถึง การที่ลูกจ้างลาออกจากงานโดยสมัครใจ เช่น ลาออกไปศึกษาต่อ ลาออกไปประกอบอาชีพอื่น เป็นต้น

2) ให้ออกเพราะผลงานหรือเลิกจ้าง (Lay-offs) หมายถึง การออกจากงานของคนทำงาน ซึ่งนายจ้างให้ออกโดยไม่มี ความผิด เช่น หมดงาน หมดสัญญาจ้าง เลิกกิจการ เป็นต้น

3) ให้ออกเพราะทำผิดหรือปลดออก (Discharges) หมายถึง การออกจากงานของคนทำงาน โดยนายจ้างให้ออกหรือปลดออกเนื่องจากมีความผิดหรือหย่อนสมรรถภาพในการทำงาน เช่น ทูจริต เกียจคร้าน ขาดงาน ผิดวินัย เป็นต้น

4) ให้ออกเพราะเหตุอื่น ๆ (Others) หมายถึง การออกจากงานโดยสาเหตุอื่น นอกเหนือจากที่กล่าวมาแล้วข้างต้น เช่น การออกจากงานเพื่อไปรับราชการทหาร ทูพพลภาพ เกษียณอายุ เป็นต้น

1.3.4 อัตราการเข้า-ออกงาน (Labour Turnover Rate)

หมายถึง ร้อยละของจำนวนคนเข้าทำงานหรือออกจากงานในระยะเวลาหนึ่ง ต่อจำนวนคนงานทั้งหมดในระยะเวลาเดียวกัน ซึ่งมีสูตรการคำนวณดังนี้

$$\text{อัตราการเข้างาน} = \frac{\text{จำนวนคนเข้าทำงานในระยะเวลาหนึ่ง} \times 100}{\text{จำนวนคนงานทั้งหมดในระยะเวลาเดียวกัน}}$$

$$\text{อัตราการออกงาน} = \frac{\text{จำนวนคนออกงานในระยะเวลาหนึ่ง} \times 100}{\text{จำนวนคนงานทั้งหมดในระยะเวลาเดียวกัน}}$$

1.3.5 ความต้องการแรงงาน (Labour Demand)

หมายถึง ความต้องการแรงงานในตลาดแรงงาน หรือความต้องการจ้างงานของ นายจ้างแบ่งออกเป็นความต้องการแรงงานเพื่อทดแทนคนเก่าที่ออกไป และความต้องการในตำแหน่งใหม่

1.3.6 ลูกจ้าง (Employees)

หมายถึง ผู้ซึ่งตกลงทำงานให้แก่ นายจ้างเพื่อรับค่าจ้างไม่ว่าจะเป็นผู้รับค่าจ้าง ด้วยตนเองหรือไม่ก็ตาม และหมายความรวมถึงลูกจ้างประจำและลูกจ้างชั่วคราว

1.3.7 ประเภทอุตสาหกรรม (Classification of Industrial)

หมายถึง ประเภทอุตสาหกรรมตามการจัดประเภทมาตรฐานอุตสาหกรรม (ประเทศไทย) ปี 2552 (Thailand Standard Industrial Classification :TSIC 2009) ยกเว้นเกษตรกรรม และหน่วยงานรัฐบาล

1.3.8 อาชีพ (Occupation)

หมายถึง อาชีพตามการจัดประเภทมาตรฐานอาชีพ (ประเทศไทย) ปี 2544 (Thailand Standard Classification of Occupations : TSCO-2001)

การสำรวจความต้องการแรงงาน และการเข้า-ออกงาน

ไตรมาสที่ 1 ปี 2555

บทที่ 2

ระเบียบวิธี

2.1 ขอบเขตการสำรวจ

สำรวจสถานประกอบการที่มีลูกจ้างตั้งแต่ 10 คนขึ้นไปในทุกประเภทอุตสาหกรรม (ยกเว้นเกษตรกรรมและหน่วยงานรัฐบาล) ทั่วประเทศ

2.2 วิธีการสุ่มตัวอย่าง

2.2.1 แผนการสุ่มตัวอย่าง

การสำรวจความต้องการแรงงานและการเข้าออกงานครั้งนี้ใช้แผนการสุ่มตัวอย่างแบบง่าย (Simple Random Sampling)

2.2.2 การกำหนดขนาดตัวอย่าง

ในการกำหนดขนาดตัวอย่างเพื่อการสำรวจความต้องการแรงงานและการเข้าออกงานครั้งนี้ ประชากรที่สนใจศึกษา คือ สถานประกอบการที่มีลูกจ้างตั้งแต่ 10 คนขึ้นไปในทุกประเภทอุตสาหกรรม (ยกเว้นเกษตรกรรมและหน่วยงานรัฐบาล) ทั่วประเทศ โดยข้อมูลจากสำนักงานประกันสังคม ณ ปี พ.ศ. 2552 มีจำนวน 103,710 แห่ง จากประชากรดังกล่าวได้กำหนดขนาดตัวอย่างโดยใช้สูตรกำหนดขนาดตัวอย่าง ดังนี้

$$n = \frac{N k^2 V^2}{k^2 V^2 + NE'}$$

โดยใช้ช่วงความเชื่อมั่น 95 % จะได้ขนาดตัวอย่างที่ระดับความคลาดเคลื่อนต่าง ๆ ดังตารางที่ 2.1

ตารางที่ 2.1 ขนาดตัวอย่างที่ช่วงความเชื่อมั่น 95% ตามระดับความคลาดเคลื่อน

ประชากร (แห่ง)	ขนาดตัวอย่างตามระดับความคลาดเคลื่อน (แห่ง)					
	5%	6%	7%	8%	9%	10%
103,710	1,514.20	1,056.24	778.12	596.80	472.11	382.74

จากขนาดตัวอย่างขั้นต่ำที่กำหนดได้ในเบื้องต้นตามตารางที่ 2.1 คณะผู้สำรวจได้พิจารณากำหนดขนาดตัวอย่างขั้นสุดท้าย โดยพิจารณาจากงบประมาณ บุคลากร และเวลาที่ใช้ดำเนินการ จึงได้ปรับขนาดตัวอย่างที่ช่วงความเชื่อมั่น 95% และความคลาดเคลื่อน 7% ได้ขนาดตัวอย่างขั้นต่ำ 779 แห่ง ปรับเป็น 1,000 แห่ง

2.2.3 การเลือกตัวอย่าง

จากขนาดตัวอย่างที่กำหนดได้ในข้อ 2.2.2 ได้ทำการเลือกตัวอย่าง โดยใช้ความน่าจะเป็นด้วยวิธีการเลือกตัวอย่างแบบเป็นระบบ (Systematic Random Sampling) จากการเรียงสถานประกอบการตามจำนวนลูกจ้างในแต่ละสถานประกอบการ

2.3 วิธีดำเนินการสำรวจ

2.3.1 การวางแผนการสำรวจ

การวางแผนการสำรวจดำเนินการตามขั้นตอนต่าง ๆ ดังนี้

- 1) ประชุมคณะผู้สำรวจเพื่อสร้างแบบสอบถามที่ใช้เป็นเครื่องมือในการสำรวจ
- 2) ปรับปรุงแบบสอบถามให้มีความสมบูรณ์
- 3) ประชุมชี้แจงพนักงานสนามในส่วนของกองวิจัยตลาดแรงงานเพื่อให้เข้าใจวิธีปฏิบัติงานสนาม และความเข้าใจในเนื้อหาของข้อถามเพื่อให้เกิดแนวปฏิบัติที่ตรงกัน
- 4) ชี้แจงสำนักงานจัดหางานจังหวัด และสำนักจัดหางานกรุงเทพมหานครเขตพื้นที่ เพื่อให้เข้าใจโครงการสำรวจความต้องการแรงงานและการเข้าออกงาน พร้อมทั้งแนวทางในการสำรวจ

2.3.2 การเก็บรวบรวมข้อมูล ดำเนินการเก็บข้อมูลจากสถานประกอบการที่มีลูกจ้างตั้งแต่ 10 คนขึ้นไปที่เป็นตัวอย่างทั่วประเทศ โดยเจ้าหน้าที่กองวิจัยตลาดแรงงาน เจ้าหน้าที่สำนักงานจัดหางานจังหวัด เจ้าหน้าที่สำนักจัดหางานกรุงเทพมหานครเขตพื้นที่ กรณีนายจ้างไม่สะดวกที่จะให้ข้อมูลในวันสำรวจนายจ้างสามารถบันทึกข้อมูลตามแบบสอบถามผ่านทางเว็บไซต์ <http://lmi.doe.go.th/lmiform2.php> หรือโทรสาร หรือผ่านทาง E-mail lmiiinfodoe@gmail.com

2.3.3 รอบการสำรวจ ดำเนินการสำรวจ ในเดือนมกราคม 2555

การสำรวจความต้องการแรงงาน และการเข้า-ออกงาน

ไตรมาสที่ 1 ปี 2555

บทที่ 3

ผลการสำรวจ

3.1 จำนวนสถานประกอบการ

จำนวนสถานประกอบการที่เป็นกลุ่มตัวอย่าง จำนวน 1,000 แห่ง จำแนกเป็นอุตสาหกรรมการผลิตมากที่สุด 469 แห่ง คิดเป็นร้อยละ 46.90 รองลงมาคือ อุตสาหกรรมการขายส่งและการขายปลีก การซ่อมยานยนต์และจักรยานยนต์ จำนวน 220 แห่ง คิดเป็นร้อยละ 22.00 การขนส่งและสถานที่เก็บสินค้า จำนวน 61 แห่ง คิดเป็นร้อยละ 6.10

ในจำนวนสถานประกอบการ 1,000 แห่ง ดังกล่าว มีลูกจ้าง ณ วันสิ้นเดือนมีนาคม 2555 จำนวน 416,109 คน จำแนกเป็น อุตสาหกรรมการผลิต จำนวน 293,835 คน คิดเป็นร้อยละ 70.61 รองลงมาคือ กิจกรรมการบริหารและบริการสนับสนุนอื่นๆ จำนวน 34,096 คน คิดเป็นร้อยละ 8.19 การขายส่งและการขายปลีก การซ่อมยานยนต์และจักรยานยนต์ จำนวน 33,929 คน คิดเป็นร้อยละ 8.15 ที่พักแรมและบริการด้านอาหาร จำนวน 9,085 คน คิดเป็นร้อยละ 2.18

ตารางที่ 3.1 จำนวนสถานประกอบการ ลูกจ้าง การเข้า-ออกงาน และความต้องการแรงงาน จำแนกตามประเภทอุตสาหกรรม ณ ธันวาคม 2554 และไตรมาสที่ 1 ปี 2555

ประเภทอุตสาหกรรม	แห่ง	ธันวาคม 2554						ไตรมาส 1 ปี 2555	
		จำนวนพนักงาน	เข้างาน		ออกงาน		เข้างานออกงาน	ต้องการ	
			จำนวน	อัตรา (ร้อยละ)	จำนวน	อัตรา (ร้อยละ)		จำนวน	อัตรา (ร้อยละ)
ผลรวมทั้งหมด	1,000	416,109	17,869	4.29	23,176	5.57	0.77	77,673	18.67
B การทำเหมืองแร่และเหมืองหิน	1	229	1	0.44	3	1.31	0.33	-	-
C การผลิต	469	293,835	9,449	3.22	12,009	4.09	0.79	42,840	14.58
D ไฟฟ้า ก๊าซ ไอน้ำและระบบปรับอากาศ	2	165	2	1.21	2	1.21	1.00	-	-
E การจัดหา การจัดการน้ำเสียและของเสีย รวมถึงกิจกรรมที่เกี่ยวข้อง	1	50	2	4.00	4	8.00	0.50	6	12.00
F การก่อสร้าง	45	6,532	338	5.17	405	6.20	0.83	741	11.34
G การขายส่งและการขายปลีก การซ่อมยานยนต์และจักรยานยนต์	220	33,929	2,264	6.67	2,869	8.46	0.79	17,089	50.37
H การขนส่งและสถานที่เก็บสินค้า	61	16,958	887	5.23	1,233	7.27	0.72	3,701	21.82
I ที่พักแรมและบริการด้านอาหาร	31	9,085	1,249	13.75	1,682	18.51	0.74	3,023	33.27
J ข้อมูลข่าวสารและการสื่อสาร	23	2,695	81	3.01	196	7.27	0.41	692	25.68
K กิจกรรมทางการเงินและการประกันภัย	8	1,085	144	13.27	70	6.45	2.06	1,100	101.38
L กิจกรรมเกี่ยวกับอสังหาริมทรัพย์	26	1,694	78	4.60	122	7.20	0.64	478	28.22
M กิจกรรมวิชาชีพ วิทยาศาสตร์และกรรมทางวิชาการ	28	2,391	172	7.19	192	8.03	0.90	474	19.82
N กิจกรรมการบริหารและบริการสนับสนุนอื่น ๆ	46	34,096	2,980	8.74	3,943	11.56	0.76	5,924	17.37
P การศึกษา	3	29	1	3.45	1	3.45	1.00	1	3.45
Q กิจกรรมด้านสุขภาพและงานสังคมสงเคราะห์	19	7,531	161	2.14	353	4.69	0.46	1,363	18.10
R ศิลปะ ความบันเทิงและนันทนาการ	5	370	24	6.49	30	8.11	0.80	151	40.81
S กิจกรรมการบริการด้านอื่น ๆ	8	594	32	5.39	60	10.10	0.53	8	1.35
T กิจกรรมการจ้างงานในครัวเรือน กิจกรรมการผลิตสินค้าและบริการที่ทำขึ้นเองเพื่อใช้ในครัวเรือน ซึ่งไม่สามารถจำแนกกิจกรรมได้อย่างชัดเจน	4	4,841	4	0.08	2	0.04	2.00	82	1.69

ที่มา : กองวิจัยตลาดแรงงาน กรมการจัดหางาน

หมายเหตุ : 1) อัตราการเข้างาน ออกงาน และความต้องการแรงงาน คำนวณจาก $\frac{\text{จำนวนการเข้างาน}}{\text{จำนวนพนักงาน}}$ $\frac{\text{จำนวนการออกงาน}}{\text{จำนวนพนักงาน}}$ $\frac{\text{จำนวนความต้องการงาน}}{\text{จำนวนพนักงาน}}$
 2) $\frac{\text{เข้างาน}}{\text{ออกงาน}}$ เป็นอัตราเปรียบเทียบการการเข้างาน ต่อออกจากการเข้างาน ซึ่งถ้าค่ามากกว่า 1 หมายความว่า การเข้างานมากกว่าออกจากการงาน

จากการสำรวจสถานประกอบการ 1,000 แห่ง ณ วันสิ้นเดือนมีนาคม 2555 มีลูกจ้าง จำนวน 416,109 คน มีลูกจ้างออกจากงาน จำนวน 23,176 คน คิดเป็นร้อยละ 5.57 ของจำนวนลูกจ้างทั้งหมด และมีการเข้าทำงาน จำนวน 17,869 คน คิดเป็นร้อยละ 4.29 โดยสถานประกอบการเหล่านี้มีความต้องการแรงงาน ในช่วงไตรมาสที่ 1 ปี 2555 จำนวน 77,673 คน โดยอุตสาหกรรมการผลิตต้องการแรงงานมากที่สุด จำนวน 42,840 คน คิดเป็นร้อยละ 55.15 รองลงมาคือ การขายส่งและการขายปลีก การซ่อมยานยนต์และ จักรยานยนต์ จำนวน 17,089 คน คิดเป็นร้อยละ 22.00 กิจกรรมการบริหารและบริการสนับสนุนอื่นๆ จำนวน 5,924 คน คิดเป็นร้อยละ 7.63

3.2 การจ้างงาน (ตุลาคม – ธันวาคม 2554)

การจ้างงาน จำแนกตามอุตสาหกรรม

มีการเข้าทำงานทั้งสิ้น 17,869 คน พิจารณาตามอุตสาหกรรม พบว่า อุตสาหกรรมการผลิตมากที่สุด จำนวน 9,449 คน รองลงมาคือ กิจกรรมการบริหารและบริการสนับสนุนอื่นๆ จำนวน 2,980 คน การขายส่งและการขายปลีก การซ่อมยานยนต์และจักรยานยนต์ จำนวน 2,264 คน ที่พักแรมและบริการด้านอาหาร จำนวน 1,249 คน การขนส่งและสถานที่เก็บสินค้า จำนวน 887 คน การก่อสร้าง จำนวน 338 คน กิจกรรมวิชาชีพ วิทยาศาสตร์และกิจกรรมทางวิชาการ จำนวน 172 คน กิจกรรมด้านสุขภาพ และงานสังคมสงเคราะห์ จำนวน 161 คน กิจกรรมการเงินและการประกันภัย จำนวน 144 คน ข้อมูลข่าวสารและการสื่อสาร จำนวน 81 คน กิจกรรมเกี่ยวกับอสังหาริมทรัพย์ จำนวน 78 คน ศิลปะ กิจกรรมบริการด้านอื่นๆ จำนวน 32 คน ความบันเทิงและนันทนาการ จำนวน 24 คน กิจกรรมการจ้างงานในครัวเรือน กิจกรรมการผลิตสินค้าและบริการที่เกี่ยวข้อง จำนวน 4 คน ไฟฟ้า ก๊าซ ไอน้ำและระบบการปรับอากาศ จำนวน 2 คน การจัดหา น้ำ การจัดการน้ำเสียและของเสียรวมถึงกิจกรรมที่เกี่ยวข้อง จำนวน 2 คน การศึกษา จำนวน 1 คน การทำเหมืองแร่และเหมืองหิน จำนวน 1 คน

พิจารณาตามระดับการศึกษา พบว่า ผู้ที่เข้าทำงานเป็นผู้สำเร็จการศึกษาระดับมัธยมศึกษา จำนวน 9,232 คน รองลงมาคือ ระดับประถมศึกษา จำนวน 4,485 คน ระดับปริญญาตรี จำนวน 1,527 คน ระดับ ปวส./อนุปริญญา จำนวน 715 คน ระดับ ปวช. จำนวน 411 คน ระดับปริญญาโท จำนวน 17 คน ระดับปริญญาเอก จำนวน 2 คน และไม่ระบุ จำนวน 1,480 คน

พิจารณาแรงงานที่เข้าทำงานแต่ละอุตสาหกรรมมีวุฒิการศึกษา ดังนี้

B การทำเหมืองแร่และเหมืองหิน จำนวน 1 คน การศึกษาระดับปริญญาตรี

C การผลิต จำนวน 9,449 คน การศึกษาระดับมัธยมศึกษามากที่สุด จำนวน 5,773 คน ระดับประถมศึกษา จำนวน 2,250 คน ระดับปริญญาตรี จำนวน 362 คน ระดับ ปวส./อนุปริญญา จำนวน 281 คน ระดับ ปวช. จำนวน 85 คน ระดับปริญญาโทและเอก จำนวน 7 คน และไม่ระบุ จำนวน 691 คน

D ไฟฟ้า ก๊าซ ใอน้ำและระบบการปรับอากาศ จำนวน 2 คน การศึกษาระดับปริญญาตรีและโท ระดับละ 1 คน

E การจัดหา การจัดการน้ำเสียและของเสียรวมถึงกิจกรรมที่เกี่ยวข้อง จำนวน 2 คน การศึกษาระดับ ปวส./อนุปริญญา

F การก่อสร้าง จำนวน 338 คน การศึกษาระดับปริญญาตรีมากที่สุด จำนวน 109 คน รองลงมาคือ ปวส./อนุปริญญา จำนวน 65 คน ระดับมัธยมศึกษา จำนวน 35 คน ระดับประถมศึกษา จำนวน 28 คน ระดับ ปวช. จำนวน 9 คน ระดับปริญญาโท จำนวน 1 คน และไม่ระบุ จำนวน 91 คน

G การขายส่งและการขายปลีก การซ่อมแซมยานยนต์และจักรยานยนต์ จำนวน 2,264 คน การศึกษา ระดับมัธยมศึกษามากที่สุด จำนวน 994 คน รองลงมาคือ ระดับปริญญาตรี จำนวน 327 คน ระดับ ปวส./อนุปริญญา จำนวน 158 คน ระดับประถมศึกษา จำนวน 152 คน ระดับ ปวช. จำนวน 151 คน ระดับปริญญาโทและเอก จำนวน 5 คน และไม่ระบุ จำนวน 477 คน

H การขนส่งและสถานที่เก็บสินค้า จำนวน 887 คน การศึกษาระดับมัธยมศึกษามากที่สุด จำนวน 443 คน รองลงมาคือ ระดับประถมศึกษา จำนวน 202 คน ระดับปริญญาตรี จำนวน 133 คน ระดับ ปวส./อนุปริญญา จำนวน 33 คน ระดับ ปวช. จำนวน 30 คน และไม่ระบุ จำนวน 46 คน

I ที่พักแรมและบริการด้านอาหาร จำนวน 1,249 คน การศึกษาระดับมัธยมศึกษามากที่สุด จำนวน 946 คน รองลงมาคือ ระดับปริญญาตรี จำนวน 69 คน ระดับประถมศึกษา จำนวน 47 คน ระดับ ปวช. จำนวน 20 คน ระดับ ปวส./อนุปริญญา จำนวน 4 คน และไม่ระบุ จำนวน 163 คน

J ข้อมูลข่าวสารและการสื่อสาร จำนวน 81 คน การศึกษาระดับปริญญาตรีมากที่สุด จำนวน 56 คน รองลงมาคือระดับมัธยมศึกษา จำนวน 16 คน ระดับ ปวช. จำนวน 4 คน ระดับ ปวส./อนุปริญญา จำนวน 3 คน ระดับปริญญาโท จำนวน 1 คน และไม่ระบุ จำนวน 1 คน

K กิจกรรมทางการเงินและการประกันภัย จำนวน 144 คน การศึกษาระดับปริญญาตรีมากที่สุด จำนวน 142 คน และระดับปริญญาโท จำนวน 2 คน

L กิจกรรมเกี่ยวกับอสังหาริมทรัพย์ จำนวน 78 คน การศึกษาระดับปริญญาตรีมากที่สุด จำนวน 33 คน รองลงมาคือระดับ ปวส./อนุปริญญา จำนวน 18 คน ระดับประถมศึกษา จำนวน 11 คน ระดับมัธยมศึกษา จำนวน 10 คน ระดับ ปวช. จำนวน 5 คน และไม่ระบุ จำนวน 1 คน

M กิจกรรมวิชาชีพ วิทยาศาสตร์และกิจกรรมทางวิชาการ จำนวน 172 คน การศึกษาระดับมัธยมศึกษา มากที่สุด จำนวน 116 คน ระดับปริญญาตรี จำนวน 46 คน ระดับ ปวส./อนุปริญญา จำนวน 5 คน ระดับประถมศึกษา จำนวน 4 คน และระดับ ปวช. จำนวน 1 คน

N กิจกรรมการบริหารและบริการสนับสนุนอื่นๆ จำนวน 2,980 คน การศึกษาระดับประถมศึกษา มากที่สุด จำนวน 1,785 คน รองลงมาคือ ระดับมัธยมศึกษา จำนวน 798 คน ระดับปริญญาตรี จำนวน 185 คน ระดับ ปวส./อนุปริญญา จำนวน 137 คน ระดับ ปวช. จำนวน 63 คน ระดับปริญญาโท จำนวน 2 คน และไม่ระบุจำนวน 10 คน

P การศึกษา จำนวน 1 คน การศึกษาระดับประถมศึกษา

Q กิจกรรมด้านสุขภาพและงานสังคมสงเคราะห์ จำนวน 161 คน การศึกษาระดับปริญญาตรี จำนวน 58 คน ระดับมัธยมศึกษา จำนวน 57 คน ระดับ ปวช. จำนวน 37 คน และระดับ ปวส./อนุปริญญา จำนวน 9 คน

R ศิลปะ ความบันเทิงและนันทนาการ จำนวน 24 คน การศึกษาระดับมัธยมศึกษา จำนวน 11 คน ระดับ ปวช. จำนวน 6 คน ระดับประถมศึกษา จำนวน 5 คน และระดับปริญญาตรี จำนวน 2 คน

S กิจกรรมการบริการด้านอื่นๆ จำนวน 32 คน การศึกษาระดับมัธยมศึกษา

T กิจกรรมการจ้างงานในครัวเรือน กิจกรรมการผลิตสินค้าและบริการที่ทำขึ้นเองเพื่อใช้ในครัวเรือน ซึ่งไม่สามารถจำแนกกิจกรรมได้อย่างชัดเจน จำนวน 4 คน การศึกษาระดับปริญญาตรี จำนวน 3 คน และระดับมัธยมศึกษา จำนวน 1 คน

แผนภูมิที่ 3.1 การจ้างงาน จำแนกตามหมวดอุตสาหกรรม และระดับการศึกษา ไตรมาสที่ 4 ปี 2554

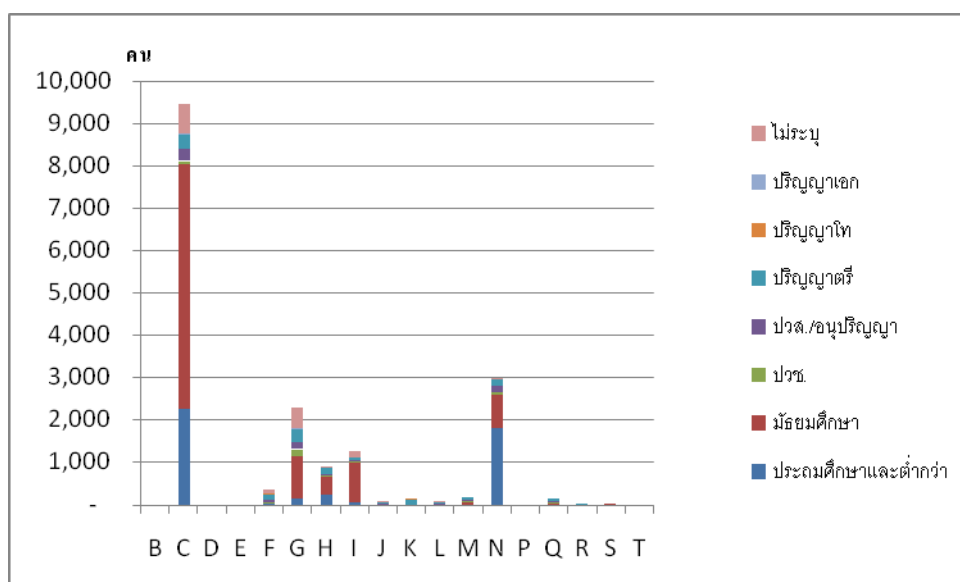

ที่มา: กองวิจัยตลาดแรงงาน กรมการจัดหางาน

เมื่อพิจารณาการเข้าทำงาน จำแนกตามอุตสาหกรรมย่อย 10 อันดับแรก ดังนี้

1. การผลิตตัวเก็บประจุและตัวต้านทานสำหรับวงจรอิเล็กทรอนิกส์ จำนวน 2,632 คน มีการศึกษาระดับมัธยมศึกษามากที่สุด จำนวน 2,531 คน คิดเป็นร้อยละ 96.16
2. กิจกรรมรักษาความปลอดภัยส่วนบุคคล จำนวน 1,154 คน มีการศึกษาระดับประถมศึกษาทั้งหมด
3. การบริการด้านอาหารในภัตตาคาร/ร้านอาหาร จำนวน 983 คน มีการศึกษาระดับมัธยมศึกษามากที่สุด จำนวน 813 คน คิดเป็นร้อยละ 82.71
4. กิจกรรมของสำนักงานจัดหางานหรือตัวแทนจัดหางานอื่นๆ ซึ่งมีได้จัดประเภทไว้ จำนวน 970 คน มีการศึกษาระดับมัธยมศึกษามากที่สุด จำนวน 717 คน คิดเป็นร้อยละ 73.92
5. การผลิตอุปกรณ์เกี่ยวกับการถ่ายภาพและถ่ายภาพยนตร์ จำนวน 878 คน มีการศึกษาระดับประถมศึกษามากที่สุด จำนวน 863 คน คิดเป็นร้อยละ 98.29
6. การขายปลีกเชื้อเพลิงยานยนต์ในร้านค้าเฉพาะ จำนวน 833 คน มีการศึกษาระดับมัธยมศึกษา จำนวน 428 คน คิดเป็นร้อยละ 51.38
7. การผลิตชิ้นส่วนและอุปกรณ์เสริมอื่น ๆ สำหรับยานยนต์ ซึ่งมีได้จัดประเภทไว้ในที่อื่น จำนวน 558 คน มีการศึกษาระดับมัธยมศึกษามากที่สุด จำนวน 477 คน คิดเป็นร้อยละ 85.48
8. การผลิตรองเท้าอื่นๆ ซึ่งมีได้จัดประเภทไว้ในที่อื่น จำนวน 530 คน มีการศึกษาระดับประถมศึกษามากที่สุด จำนวน 500 คน คิดเป็นร้อยละ 94.34
9. การผลิตเครื่องใช้ไฟฟ้าชนิดใช้ในครัวเรือน (ยกเว้นประเภทผลิตความร้อนด้วยไฟฟ้า) จำนวน 504 คน มีการศึกษาระดับมัธยมศึกษามากที่สุด จำนวน 499 คน คิดเป็นร้อยละ 99.01
10. การผลิตเสื้อผ้าชั้นนอก จำนวน 481 คน มีการศึกษาระดับมัธยมศึกษามากที่สุด จำนวน 209 คน คิดเป็นร้อยละ 43.45

ตารางที่ 3.2 ประเภทกิจการที่มีการจ้างงานมากที่สุด 10 ลำดับแรก ไตรมาสที่ 1 ปี 2555

ประเภทกิจการ	ประลคมศึกษา และต่ำกว่า	มัธยมศึกษา	ปวช.	ปวส./ อนุปริญญา	ปริญญา ตรี	ปริญญา โท	ปริญญา เอก	ไม่ระบุ	ผลรวม ทั้งหมด
26102 การผลิตตัวเก็บประจุและตัว ต้านทานสำหรับวงจร อิเล็กทรอนิกส์		2,531	13	28	21			39	2,632
80100 กิจกรรมการรักษาความ ปลอดภัยส่วนบุคคล	1,154								1,154
56101 การบริการด้านอาหารใน ภัตตาคาร/ร้านอาหาร		813	3		15			152	983
78109 กิจกรรมของสำนักงานจัดหา งานหรือตัวแทนจัดหางาน อื่น ๆ ซึ่งมีได้จัดประเภทไว้ ในที่อื่น		717	55	121	76			1	970
26703 การผลิตอุปกรณ์เกี่ยวกับการ ถ่ายภาพและถ่ายภาพยนตร์	863				15				878
47300 การขายปลีกเชื้อเพลิงยาน ยนต์ในร้านค้าเฉพาะ	3	428		4	28	1		369	833
29309 การผลิตชิ้นส่วนและ อุปกรณ์เสริมอื่น ๆ สำหรับ ยานยนต์ ซึ่งมีได้จัดประเภท ไว้ในที่อื่น	7	477	14	27	32	1			558
15209 การผลิตรองเท้าอื่น ๆ ซึ่ง มิได้จัดประเภทไว้ในที่อื่น	500	20		10					530
27501 การผลิตเครื่องใช้ไฟฟ้าชนิด ใช้ในครัวเรือน (ยกเว้น ประเภทผลิตความร้อนด้วย ไฟฟ้า)		499		2	3				504
14112 การผลิตเสื้อผ้าชั้นนอก	190	209	3	3	9			67	481

ที่มา : กองวิจัยตลาดแรงงาน กรมการจัดหางาน

การจ้างงาน จำแนกตามประเภทอาชีพ

มีการเข้าทำงานทั้งสิ้น 17,869 คน พิจารณาตามประเภทอาชีพ พบว่า อาชีพงานพื้นฐาน มีการเข้าทำงานมากที่สุด จำนวน 8,680 คน รองลงมาคือ พนักงานบริการ พนักงานขายในร้านค้าและตลาด จำนวน 3,642 คน ผู้ปฏิบัติการด้านเครื่องจักรในโรงงานและผู้ปฏิบัติงานด้านการประกอบ จำนวน 1,864 คน เสมียน, เจ้าหน้าที่ จำนวน 1,246 คน ช่างเทคนิคสาขาต่างๆ และผู้ปฏิบัติงานที่เกี่ยวข้อง จำนวน 1,082 คน ผู้ปฏิบัติงานมีฝีมือในธุรกิจต่างๆ จำนวน 748 คน ผู้ประกอบวิชาชีพด้านต่างๆ จำนวน 411 คน ผู้บัญญัติกฎหมาย ข้าราชการระดับอาวุโส ผู้จัดการ จำนวน 133 คน และผู้ปฏิบัติงานมีฝีมือด้านการเกษตรและประมง จำนวน 63 คน

เมื่อพิจารณาตามประเภทอาชีพและการศึกษา ดังนี้

หมวดอาชีพ 1 ผู้บัญญัติกฎหมาย ข้าราชการระดับอาวุโส ผู้จัดการ

จำนวน 133 คน มีการศึกษาระดับปริญญาตรีมากที่สุด จำนวน 89 คน รองลงมาคือระดับมัธยมศึกษา จำนวน 20 คน ระดับ ปวส./อนุปริญญา จำนวน 13 คน ระดับปริญญาโท จำนวน 7 คน ระดับปริญญาเอก จำนวน 2 คน ระดับ ปวช. จำนวน 1 คน และไม่ระบุ จำนวน 1 คน

หมวดอาชีพ 2 ผู้ประกอบวิชาชีพด้านต่างๆ

จำนวน 411 คน มีการศึกษาระดับปริญญาตรีมากที่สุด จำนวน 344 คน รองลงมาคือระดับ ปวส./อนุปริญญา จำนวน 26 คน ระดับมัธยมศึกษา จำนวน 25 คน ระดับ ปวช. จำนวน 4 คน ระดับปริญญาโท จำนวน 2 คน และไม่ระบุ จำนวน 10 คน

หมวดอาชีพ 3 ช่างเทคนิคสาขาต่างๆ และผู้ปฏิบัติงานที่เกี่ยวข้อง

จำนวน 1,082 คน มีการศึกษาระดับปริญญาตรีมากที่สุด จำนวน 415 คน รองลงมาคือ ระดับมัธยมศึกษา จำนวน 394 คน ระดับ ปวส./อนุปริญญา จำนวน 120 คน ระดับ ปวช. จำนวน 67 คน ระดับประถมศึกษา จำนวน 13 คน ระดับปริญญาโท จำนวน 5 คน และไม่ระบุ จำนวน 68 คน

หมวดอาชีพ 4 เสมียน, เจ้าหน้าที่

จำนวน 1,246 คน มีการศึกษาระดับปริญญาตรีมากที่สุด จำนวน 393 คน รองลงมาคือ ระดับมัธยมศึกษา จำนวน 384 คน ระดับ ปวช. จำนวน 193 คน ระดับ ปวส./อนุปริญญา จำนวน 171 คน ระดับประถมศึกษา จำนวน 47 คน ระดับปริญญาโท จำนวน 3 คน และไม่ระบุ จำนวน 55 คน

หมวดอาชีพ 5 พนักงานบริการ พนักงานขายในร้านค้า และตลาด

จำนวน 3,642 คน มีการศึกษาระดับประถมศึกษามากที่สุด จำนวน 1,668 คน รองลงมาคือ ระดับมัธยมศึกษา จำนวน 1,319 คน ระดับปริญญาตรี จำนวน 214 คน ระดับ ปวช. จำนวน 14 คน ระดับ ปวส./อนุปริญญา จำนวน 10 คน และไม่ระบุ จำนวน 417 คน

หมวดอาชีพ 6 ผู้ปฏิบัติงานมีฝีมือด้านการเกษตรและประมง

จำนวน 63 คน ไม่ระบุการศึกษามากที่สุด จำนวน 58 คน และระดับประถมศึกษา จำนวน 5 คน

หมวดอาชีพ 7 ผู้ปฏิบัติงานมีฝีมือในธุรกิจต่างๆ

จำนวน 748 คน มีการศึกษาระดับประถมศึกษามากที่สุด จำนวน 281 คน รองลงมาคือระดับ ปวส./อนุปริญญา จำนวน 179 คน ระดับมัธยมศึกษา จำนวน 132 คน ระดับ ปวช. จำนวน 58 คน ระดับปริญญาตรี จำนวน 40 คน และไม่ระบุ จำนวน 58 คน

หมวดอาชีพ 8 ผู้ปฏิบัติการด้านเครื่องจักรในโรงงานและผู้ปฏิบัติงานด้านการประกอบ

จำนวน 1,864 คน มีการศึกษาระดับมัธยมศึกษามากที่สุด จำนวน 1,294 คน รองลงมาคือระดับประถมศึกษา จำนวน 386 คน ระดับ ปวช. จำนวน 16 คน ระดับ ปวส./อนุปริญญา จำนวน 14 คน ระดับปริญญาตรี จำนวน 4 คน และไม่ระบุ จำนวน 150 คน

หมวดอาชีพ 9 อาชีพงานพื้นฐาน

จำนวน 8,680 คน มีการศึกษาระดับมัธยมศึกษามากที่สุด จำนวน 5,664 คน รองลงมาคือ ระดับประถมศึกษา จำนวน 2,085 คน ระดับ ปวส./อนุปริญญา จำนวน 182 คน ระดับ ปวช. จำนวน 58 คน ระดับปริญญาตรี จำนวน 28 คน และไม่ระบุ จำนวน 663 คน

แผนภูมิที่ 3.2 การเข้างาน จำแนกตามหมวดอาชีพและระดับการศึกษา ไตรมาสที่ 4 ปี 2554

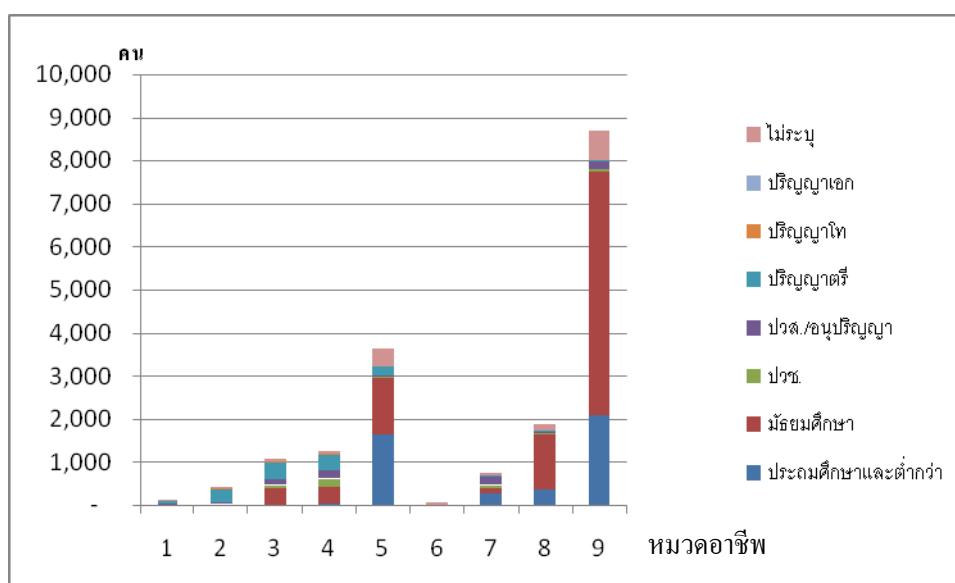

ที่มา: กองวิจัยตลาดแรงงาน กรมการจัดหางาน

เมื่อพิจารณาการเข้าทำงาน จำแนกตามอาชีพย่อย 10 อันดับแรก ดังนี้

1. แรงงานด้านการผลิต จำนวน 5,686 คน มีการศึกษาระดับมัธยมศึกษามากที่สุด จำนวน 4,373 คน คิดเป็นร้อยละ 76.91
2. แรงงานด้านการประกอบ จำนวน 2,163 คน มีการศึกษาระดับประถมศึกษามากที่สุด จำนวน 1,047 คน คิดเป็นร้อยละ 48.40
3. พนักงานรักษาความปลอดภัย จำนวน 1,667 คน มีการศึกษาระดับประถมศึกษามากที่สุด จำนวน 1,585 คน คิดเป็นร้อยละ 95.08
4. พนักงานขายสินค้า จำนวน 574 คน มีการศึกษาระดับมัธยมศึกษามากที่สุด จำนวน 385 คน คิดเป็นร้อยละ 67.07
5. ช่างประกอบยานยนต์ จำนวน 441 คน มีการศึกษาระดับมัธยมศึกษามากที่สุด จำนวน 426 คน คิดเป็นร้อยละ 96.60

6. เจ้าหน้าที่, เสมียนพนักงานทั่วไป จำนวน 394 คน มีการศึกษาระดับปริญญาตรีมากที่สุด จำนวน 167 คน คิดเป็นร้อยละ 42.39

7. พนักงานขาย, และผู้นำเสนอสินค้า จำนวน 387 คน มีการศึกษาระดับมัธยมศึกษามากที่สุด จำนวน 291 คน คิดเป็นร้อยละ 75.19

8. พนักงานประจำสถานีบริการน้ำมัน จำนวน 300 คน มีการศึกษาระดับประถมศึกษา จำนวน 29 คน คิดเป็นร้อยละ 9.67 และไม่ระบุ จำนวน 271 คน คิดเป็นร้อยละ 90.33

9. ช่างเย็บ, ช่างปักด้วยเครื่องจักรอื่นๆ จำนวน 298 คน มีการศึกษาระดับมัธยมศึกษามากที่สุด จำนวน 119 คน คิดเป็นร้อยละ 39.93

10. ผู้บรรจุหีบห่อและปิดฉลากอื่นๆ จำนวน 264 คน มีการศึกษาระดับมัธยมศึกษามากที่สุด จำนวน 184 คน คิดเป็นร้อยละ 69.70

ตารางที่ 3.3 ประเภทอาชีพที่มีการจ้างงานมากที่สุด 10 ลำดับแรก ไตรมาสที่ 4 ปี 2554

ประเภทกิจการ	ประถมศึกษา และต่ำกว่า	มัธยมศึกษา	ปวช.	ปวส./ อนุปริญญา	ปริญญา ตรี	ปริญญา โท	ปริญญา เอก	ไม่ระบุ	ผลรวม ทั้งหมด
932290 แร่งงานด้านการผลิต	732	4,373	40	162	8			371	5,686
932130 แร่งงานด้านการประกอบ	1,047	1,014	10	1	13			78	2,163
516930 พนักงานรักษาความปลอดภัย	1,585	64			16			2	1,667
522020 พนักงานขายสินค้า		385	7	1	101			80	574
828130 ช่างประกอบยานยนต์		426	6	8	1				441
419010 เจ้าหน้าที่, เสมียนพนักงานทั่วไป	1	5	107	111	167			3	394
522090 พนักงานขาย และผู้นำเสนอสินค้า	2	291	7	5	77			5	387
522040 พนักงานประจำสถานีบริการน้ำมัน	29							271	300
826390 ช่างเย็บ ช่างปักด้วยเครื่องจักรอื่นๆ	92	119	1	2				84	298
829090 ผู้บรรจุหีบห่อและปิดฉลากอื่นๆ	57	184						23	264

ที่มา : กองวิจัยตลาดแรงงาน กรมการจัดหางาน

3.3 การออกจากงาน (ตุลาคม – ธันวาคม 2554)

การออกจากงาน จำแนกตามอุตสาหกรรม

มีการออกจากงานทั้งสิ้น 23,176 คน โดยอุตสาหกรรมที่มีการออกจากงานมากที่สุด ได้แก่ อุตสาหกรรมการผลิต จำนวน 12,009 คน รองลงมาคือ กิจกรรมการบริหารและบริการสนับสนุนอื่นๆ จำนวน 3,943 คน การขายส่งและการขายปลีก การซ่อมแซมยานยนต์ จำนวน 2,869 คน ที่พักแรมและบริการด้านอาหาร จำนวน 1,682 คน การขนส่งและสถานที่เก็บสินค้า จำนวน 1,233 คน การก่อสร้าง จำนวน 405 คน กิจกรรมด้านสุขภาพและงานสังคมสงเคราะห์ จำนวน 353 คน ข้อมูลข่าวสารและการสื่อสาร จำนวน 168 คน กิจกรรมวิชาชีพ วิทยาศาสตร์และกิจกรรมทางวิชาการ จำนวน 192 คน กิจกรรมเกี่ยวกับอสังหาริมทรัพย์ จำนวน 122 คน กิจกรรมทางการเงินและการประกันภัย จำนวน 70 คน กิจกรรมการบริการด้านอื่นๆ จำนวน 60 คน ศิลปะ ความบันเทิงและนันทนาการ จำนวน 30 คน การจัดหา น้ำ การจัดการน้ำเสียและของเสียรวมถึงกิจกรรมที่เกี่ยวข้อง จำนวน 4 คน การทำเหมืองแร่และเหมืองหิน จำนวน 3 คน ไฟฟ้า ก๊าซ ไอน้ำและระบบการปรับอากาศ จำนวน 2 คน กิจกรรมการจ้างงานในครัวเรือน กิจกรรมการผลิตสินค้าและบริการ จำนวน 2 คน และต่ำสุดคือ การศึกษา จำนวน 1 คน

การออกจากงาน จำแนกตามวุฒิการศึกษา

เมื่อพิจารณาตามวุฒิการศึกษา พบว่า ผู้ที่ออกจากงานมีการศึกษาระดับมัธยมศึกษามากที่สุด จำนวน 10,564 คน รองลงมาคือ ระดับประถมศึกษา จำนวน 6,285 คน ระดับปริญญาตรี จำนวน 1,674 คน ระดับ ปวช. จำนวน 1,399 คน ระดับ ปวส./อนุปริญญา จำนวน 988 คน ระดับปริญญาโท จำนวน 36 คน ระดับปริญญาเอก จำนวน 2 คน และไม่ระบุ จำนวน 2,223 คน

การออกจากงาน จำแนกตามอุตสาหกรรมและวุฒิการศึกษา

B การทำเหมืองแร่และเหมืองหิน จำนวน 3 คน การศึกษาระดับ ปวส./อนุปริญญา จำนวน 2 คน และระดับ ปวช. จำนวน 1 คน

C การผลิต จำนวน 12,009 คน การศึกษาระดับมัธยมศึกษามากที่สุด จำนวน 6,229 คน ระดับประถมศึกษา จำนวน 3,278 คน ระดับ ปวช. จำนวน 928 คน ระดับปริญญาตรี จำนวน 469 คน ระดับ ปวส./อนุปริญญา จำนวน 415 คน ระดับปริญญาโทและเอก จำนวน 17 คน และไม่ระบุ จำนวน 673 คน

D ไฟฟ้า ก๊าซ ไอน้ำและระบบการปรับอากาศ จำนวน 2 คน การศึกษาระดับปริญญาตรี

E การจัดหา น้ำ การจัดการน้ำเสียและของเสียรวมถึงกิจกรรมที่เกี่ยวข้อง จำนวน 4 คน การศึกษาระดับ ปวส./อนุปริญญา

F การก่อสร้าง จำนวน 405 คน การศึกษาระดับมัธยมศึกษา จำนวน 105 คน รองลงมาคือ ระดับปริญญาตรี จำนวน 73 คน ระดับ ปวส./อนุปริญญา จำนวน 65 คน ระดับประถมศึกษา จำนวน 46 คน ระดับ ปวช. จำนวน 16 คน ระดับปริญญาตรีและโท จำนวน 74 คน และไม่ระบุ จำนวน 99 คน

G การขายส่งและการขายปลีก การซ่อมแซมยานยนต์และจักรยานยนต์ จำนวน 2,869 คน การศึกษาระดับมัธยมศึกษามากที่สุด จำนวน 1,126 คน รองลงมาคือ ระดับปริญญาตรี จำนวน 388 คน ระดับ ปวช. จำนวน 203 คน ระดับ ปวส./อนุปริญญา จำนวน 189 คน ระดับประถมศึกษา จำนวน 185 คน ระดับปริญญาโท และเอก จำนวน 5 คน และไม่ระบุ จำนวน 773 คน

H การขนส่งและสถานที่เก็บสินค้า จำนวน 1,233 คน การศึกษาระดับมัธยมศึกษามากที่สุด จำนวน 685 คน รองลงมาคือ ระดับประถมศึกษา จำนวน 189 คน ระดับปริญญาตรี จำนวน 105 คน ระดับ ปวส./อนุปริญญา จำนวน 45 คน ระดับ ปวช. จำนวน 38 คน และไม่ระบุ จำนวน 171 คน

I ที่พักแรมและบริการด้านอาหาร จำนวน 1,682 คน การศึกษาระดับมัธยมศึกษามากที่สุด จำนวน 1,108 คน รองลงมาคือ ระดับประถมศึกษา จำนวน 220 คน ระดับปริญญาตรี จำนวน 89 คน ระดับ ปวช. จำนวน 51 คน ระดับ ปวส./อนุปริญญา จำนวน 23 คน และไม่ระบุ จำนวน 190 คน

J ข้อมูลข่าวสารและการสื่อสาร จำนวน 196 คน การศึกษาระดับปริญญาตรีมากที่สุด จำนวน 76 คน รองลงมาคือระดับประถมศึกษา จำนวน 45 คน ระดับมัธยมศึกษา จำนวน 27 คน ระดับ ปวช. จำนวน 5 คน ระดับ ปวส./อนุปริญญา จำนวน 5 คน ระดับปริญญาโท จำนวน 5 คน และไม่ระบุ จำนวน 33 คน

K กิจกรรมทางการเงินและการประกันภัย จำนวน 70 คน การศึกษาระดับปริญญาตรีมากที่สุด จำนวน 54 คน ระดับ ปวส./อนุปริญญา จำนวน 12 คน ระดับมัธยมศึกษา จำนวน 2 คน และระดับปริญญาโท จำนวน 2 คน

L กิจกรรมเกี่ยวกับอสังหาริมทรัพย์ จำนวน 122 คน การศึกษาระดับปริญญาตรีมากที่สุด จำนวน 43 คน รองลงมาคือระดับ ปวส./อนุปริญญา จำนวน 38 คน ระดับ ปวช. จำนวน 19 คน ระดับมัธยมศึกษา จำนวน 11 คน ระดับประถมศึกษา จำนวน 7 คน และไม่ระบุ จำนวน 4 คน

M กิจกรรมวิชาชีพ วิทยาศาสตร์และกิจกรรมทางวิชาการ จำนวน 192 คน การศึกษาระดับมัธยมศึกษา มากที่สุด จำนวน 117 คน ระดับปริญญาตรี จำนวน 57 คน ระดับ ปวส./อนุปริญญา จำนวน 5 คน ระดับ ปวช. จำนวน 5 คน ระดับประถมศึกษา จำนวน 4 คน และระดับปริญญาโท จำนวน 4 คน

N กิจกรรมการบริหารและบริการสนับสนุนอื่นๆ จำนวน 3,943 คน การศึกษาระดับประถมศึกษา มากที่สุด จำนวน 2,295 คน รองลงมาคือ ระดับมัธยมศึกษา จำนวน 914 คน ระดับปริญญาตรี จำนวน 210 คน ระดับ ปวส./อนุปริญญา จำนวน 182 คน ระดับ ปวช. จำนวน 65 คน ระดับปริญญาโท จำนวน 3 คน และไม่ระบุจำนวน 274 คน

P การศึกษา จำนวน 1 คน การศึกษาระดับมัธยมศึกษา

Q กิจกรรมด้านสุขภาพและงานสังคมสงเคราะห์ จำนวน 353 คน การศึกษาระดับมัธยมศึกษา มากที่สุด จำนวน 175 คน รองลงมาคือระดับปริญญาตรี จำนวน 105 คน ระดับ ปวช. จำนวน 65 คน ระดับ ปวส./อนุปริญญา จำนวน 3 คน ระดับประถมศึกษา จำนวน 2 คน และไม่ระบุ จำนวน 3 คน

R ศิลปะ ความบันเทิงและนันทนาการ จำนวน 30 คน การศึกษาระดับประถมศึกษามากที่สุด จำนวน 14 คน รองลงมาคือระดับมัธยมศึกษา จำนวน 12 คน ระดับ ปวช. จำนวน 3 คน และระดับระดับปริญญาตรี จำนวน 1 คน

S กิจกรรมการบริการด้านอื่นๆ จำนวน 60 คน การศึกษาระดับมัธยมศึกษา จำนวน 50 คน ระดับปริญญาตรี จำนวน 2 คน และไม่ระบุ จำนวน 8 คน

T กิจกรรมการทำงานในครัวเรือน กิจกรรมการผลิตสินค้าและบริการที่ทำขึ้นเองเพื่อใช้ในครัวเรือน ซึ่งไม่สามารถจำแนกกิจกรรมได้อย่างชัดเจน จำนวน 2 คน การศึกษาประถมศึกษา

แผนภูมิที่ 3.3 การออกงาน จำแนกตามหมวดอุตสาหกรรม และระดับการศึกษา ไตรมาสที่ 4 ปี 2554

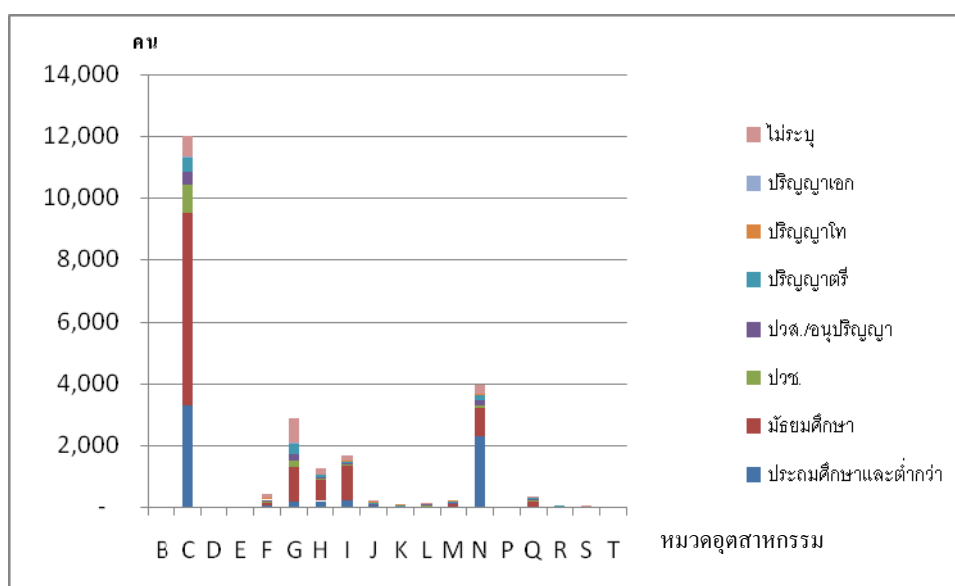

ที่มา: กองวิจัยตลาดแรงงาน กรมการจัดหางาน

เมื่อพิจารณาการออกงาน จำแนกตามอุตสาหกรรมย่อย 10 อันดับแรก ดังนี้

1. กิจกรรมการรักษาความปลอดภัยส่วนบุคคล จำนวน 1,665 คน มีการศึกษาระดับประถมศึกษาทั้งหมด
2. การผลิตตัวเก็บประจุและตัวต้านทานสำหรับวงจรอิเล็กทรอนิกส์ จำนวน 1,539 คน มีการศึกษาระดับมัธยมศึกษามากที่สุด จำนวน 1,285 คน คิดเป็นร้อยละ 83.50
3. การผลิตชิ้นส่วนและอุปกรณ์เสริมอื่นๆ สำหรับยานยนต์ ซึ่งมีได้จัดประเภทไว้ที่อื่น จำนวน 1,230 คน มีการศึกษาระดับมัธยมศึกษามากที่สุด จำนวน 1,102 คน คิดเป็นร้อยละ 89.59
4. การบริการด้านอาหารในภัตตาคาร/ร้านอาหาร จำนวน 1,083 คน มีการศึกษาระดับมัธยมศึกษามากที่สุด จำนวน 882 คน คิดเป็นร้อยละ 81.44
5. กิจกรรมของสำนักงานจัดหางานหรือตัวแทนจัดหางานอื่นๆ ซึ่งมีได้จัดประเภทไว้ที่อื่น จำนวน 1,057 คน มีการศึกษาระดับมัธยมศึกษามากที่สุด จำนวน 734 คน คิดเป็นร้อยละ 69.44

6. การผลิตชิ้นส่วนอุปกรณ์การแสดงผลภาพ จำนวน 1,000 คน มีการศึกษาระดับประถมศึกษาทั้งหมด
7. การขายปลีกเชื้อเพลิงยานยนต์ในร้านค้าเฉพาะ จำนวน 944 คน มีการศึกษาระดับมัธยมศึกษา
มากที่สุด จำนวน 428 คิดเป็นร้อยละ 45.37
8. การผลิตเครื่องใช้ไฟฟ้าชนิดใช้ในครัวเรือน (ยกเว้น ประเภทผลิตความร้อนด้วยไฟฟ้า) จำนวน
840 คน มีการศึกษาระดับมัธยมศึกษามากที่สุด จำนวน 839 คน คิดเป็นร้อยละ 99.88
9. การผลิตเสื้อผ้าชั้นนอก จำนวน 745 คน มีการศึกษาระดับมัธยมศึกษามากที่สุด จำนวน 328 คน
คิดเป็นร้อยละ 44.03
10. การผลิตคอมพิวเตอร์และ/หรือการประกอบคอมพิวเตอร์ จำนวน 712 คน มีการศึกษาระดับ ปวช.
มากที่สุด จำนวน 690 คน คิดเป็นร้อยละ 96.91

การออกจากงาน จำแนกตามประเภทอาชีพ

มีการออกจากงานทั้งสิ้น 23,176 คน พิจารณาตามประเภทอาชีพ พบว่า อาชีพ 9 มีการออกจาก
งานมากที่สุด จำนวน 9,670 คน รองลงมาคือ อาชีพ 5 จำนวน 5,089 คน อาชีพ 8 จำนวน 3,005 คน
อาชีพ 7 จำนวน 1,891 คน อาชีพ 3 จำนวน 1,433 คน อาชีพ 4 จำนวน 1,413 คน อาชีพ 2 จำนวน
479 คน อาชีพ 1 จำนวน 166 คน และอาชีพ 6 จำนวน 30 คน

เมื่อพิจารณาตามประเภทอาชีพและการศึกษา ดังนี้

หมวดอาชีพ 1 ผู้บัญญัติกฎหมาย ข้าราชการระดับอาวุโส ผู้จัดการ จำนวน 166 คน มีการศึกษา
ระดับปริญญาตรีมากที่สุด จำนวน 109 คน รองลงมาคือระดับมัธยมศึกษา จำนวน 21 คน ระดับ ปวส./
อนุปริญญา จำนวน 11 คน ระดับ ปวช. จำนวน 9 คน ระดับปริญญาโท จำนวน 9 คน ระดับปริญญาเอก
จำนวน 1 คน และไม่ระบุ จำนวน 6 คน

หมวดอาชีพ 2 ผู้ประกอบวิชาชีพด้านต่างๆ

จำนวน 479 คน มีการศึกษาระดับปริญญาตรีมากที่สุด จำนวน 374 คน รองลงมาคือระดับ
ปวส./อนุปริญญา จำนวน 65 คน ระดับปริญญาโท จำนวน 16 คน ระดับมัธยมศึกษา จำนวน 12 คน
ระดับ ปวช. จำนวน 4 คน ปริญญาเอก จำนวน 1 คน และไม่ระบุ จำนวน 7 คน

หมวดอาชีพ 3 ช่างเทคนิคสาขาต่างๆ และผู้ปฏิบัติงานที่เกี่ยวข้อง จำนวน 1,433 คน มีการศึกษา
ระดับมัธยมศึกษามากที่สุด จำนวน 519 คน รองลงมาคือ ระดับปริญญาตรี จำนวน 370 คน ระดับ ปวส./
อนุปริญญา จำนวน 271 คน ระดับ ปวช. จำนวน 140 คน ระดับประถมศึกษา จำนวน 25 คน ระดับ
ปริญญาโท จำนวน 8 คน และไม่ระบุ จำนวน 100 คน

หมวดอาชีพ 4 เสมียน, เจ้าหน้าที่

จำนวน 1,413 คน มีการศึกษาระดับปริญญาตรีมากที่สุด จำนวน 442 คน รองลงมาคือ ระดับมัธยมศึกษา จำนวน 425 คน ระดับ ปวส./อนุปริญญา จำนวน 224 คน ระดับ ปวช. จำนวน 199 คน ระดับประถมศึกษา จำนวน 46 คน ระดับปริญญาโท จำนวน 1 คน และไม่ระบุ จำนวน 76 คน

หมวดอาชีพ 5 พนักงานบริการ พนักงานขายในร้านค้า และตลาด

จำนวน 5,089 คน มีการศึกษาระดับศึกษามากที่สุด จำนวน 2,291 คน รองลงมาคือ ระดับมัธยมศึกษา จำนวน 1,753 คน ระดับปริญญาตรี จำนวน 245 คน ระดับ ปวช. จำนวน 25 คน ระดับ ปวส./อนุปริญญา จำนวน 21 คน และไม่ระบุ จำนวน 752 คน

หมวดอาชีพ 6 ผู้ปฏิบัติงานมีฝีมือด้านการเกษตรและประมง

จำนวน 30 คน ไม่ระบุการศึกษามากที่สุด จำนวน 19 คน ระดับประถมศึกษา จำนวน 8 คน ระดับ ปวส./อนุปริญญา จำนวน 2 คน และระดับปริญญาตรี จำนวน 1 คน

หมวดอาชีพ 7 ผู้ปฏิบัติงานมีฝีมือในธุรกิจต่างๆ

จำนวน 1,891 คน มีการศึกษาระดับศึกษามากที่สุด จำนวน 1,297 คน รองลงมาคือ ระดับมัธยมศึกษา จำนวน 204 คน ระดับ ปวช. จำนวน 113 คน ระดับ ปวส./อนุปริญญา จำนวน 106 คน ระดับปริญญาตรี จำนวน 59 คน และไม่ระบุ จำนวน 112 คน

หมวดอาชีพ 8 ผู้ปฏิบัติการด้านเครื่องจักรในโรงงานและผู้ปฏิบัติงานด้านการประกอบ

จำนวน 3,005 คน มีการศึกษาระดับมัศึกษามากที่สุด จำนวน 1,508 คน รองลงมาคือระดับประถมศึกษา จำนวน 1,264 คน ระดับ ปวส./อนุปริญญา จำนวน 35 คน ระดับ ปวช. จำนวน 17 คน และไม่ระบุ จำนวน 181 คน

หมวดอาชีพ 9 อาชีพงานพื้นฐาน

จำนวน 9,670 คน มีการศึกษาระดับมัศึกษามากที่สุด จำนวน 6,122 คน รองลงมาคือระดับประถมศึกษา จำนวน 1,354 คน ระดับ ปวช. จำนวน 892 คน ระดับ ปวส./อนุปริญญา จำนวน 253 คน ระดับปริญญาตรี จำนวน 74 คน และไม่ระบุ จำนวน 975 คน

แผนภูมิที่ 3.4 การออกงาน จำแนกตามหมวดอาชีพ และระดับการศึกษา ไตรมาสที่ 4 ปี 2554

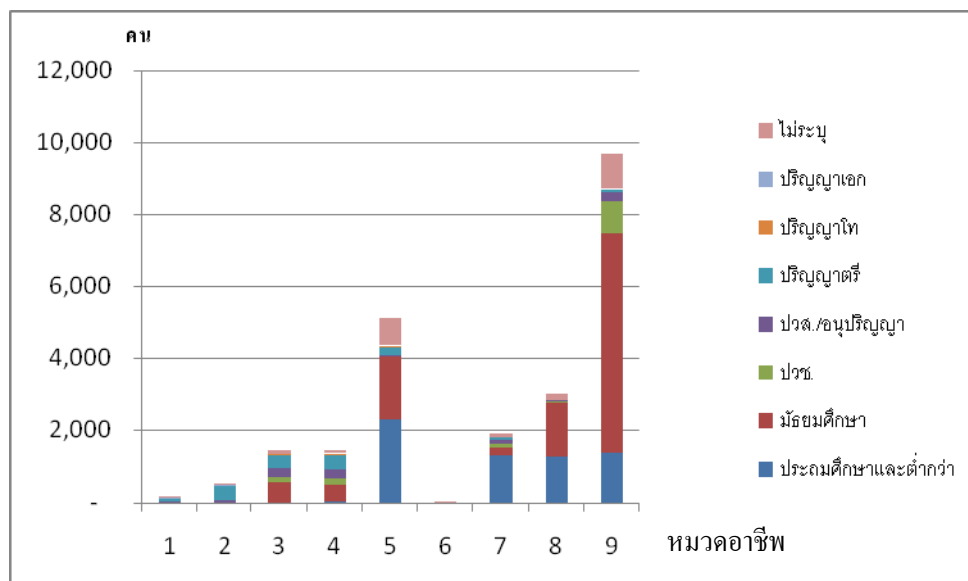

ที่มา : กองวิจัยตลาดแรงงาน กรมการจัดหางาน

เมื่อพิจารณาการเข้าทำงาน จำแนกตามอาชีพย่อย 10 อันดับแรก ดังนี้

1. แรงงานด้านการผลิต จำนวน 5,455 คน มีการศึกษาระดับมัธยมศึกษามากที่สุด จำนวน 3,313 คน คิดเป็นร้อยละ 60.73
2. แรงงานด้านการประกอบ จำนวน 2,613 คน มีการศึกษาระดับมัธยมศึกษามากที่สุด จำนวน 2,164 คน คิดเป็นร้อยละ 82.82
3. พนักงานรักษาความปลอดภัย จำนวน 2,366 คน มีการศึกษาระดับประถมศึกษามากที่สุด จำนวน 2,182 คน คิดเป็นร้อยละ 92.22
4. ช่างปรับแต่งเครื่องยนต์ (ยานยนต์) ช่างไฟเครื่องยนต์ จำนวน 1,121 คน มีการศึกษาระดับประถมศึกษามากที่สุด จำนวน 1,000 คน คิดเป็นร้อยละ 89.21
5. พนักงานขายสินค้า จำนวน 670 คน มีการศึกษาระดับมัธยมศึกษามากที่สุด จำนวน 446 คน คิดเป็นร้อยละ 66.57
6. พนักงานเย็บจักรอุตสาหกรรม จำนวน 630 คน มีการศึกษาระดับประถมศึกษามากที่สุด จำนวน 533 คน คิดเป็นร้อยละ 84.60
7. แรงงานบรรจุผลิตภัณฑ์ จำนวน 622 คน มีการศึกษาระดับประถมศึกษามากที่สุด จำนวน 269 คน คิดเป็นร้อยละ 43.25
8. ช่างประกอบยานยนต์ จำนวน 539 คน มีการศึกษาระดับมัธยมศึกษามากที่สุด จำนวน 503 คน คิดเป็นร้อยละ 93.32

9. พนักงานขาย และผู้นำเสนอสินค้า จำนวน 531 คน มีการศึกษาระดับมัธยมศึกษา จำนวน 262 คน คิดเป็นร้อยละ 49.34

10. เจ้าหน้าที่ เสมียนพนักงานทั่วไป จำนวน 418 คน มีการศึกษาระดับปริญญาตรี จำนวน 151 คน คิดเป็นร้อยละ 36.12

ตารางที่ 3.4 ประเภทอาชีพที่มีการออกจากงานมากที่สุด 10 ลำดับแรก ไตรมาสที่ 4 ปี 2554

ประเภทกิจการ	ประถมศึกษา และต่ำกว่า	มัธยมศึกษา	ปวช.	ปวส./ อนุปริญญา	ปริญญา ตรี	ปริญญา โท	ปริญญา เอก	ไม่ระบุ	ผลรวม ทั้งหมด
932290 แร้งงานด้านการผลิต	743	3,313	722	168	29			480	5,455
932130 แร้งงานด้านการประกอบ	147	2,164	118	74	23			87	2,613
516930 พนักงานรักษาความปลอดภัย	2,182	170			9			5	2,366
723120 ช่างปรับแต่งเครื่องยนต์ (ยานยนต์), ช่างฟีด เครื่องยนต์	1,000	4	50	18	39			10	1,121
522020 พนักงานขายสินค้า		446	2	5	114	1		102	670
826320 พนักงานเขียนจักร อุตสาหกรรม	533	90	1	1				5	630
932220 แร้งงานบรรจุผลิตภัณฑ์	269	322	6	5	1			19	622
828130 ช่างประกอบยานยนต์		503	10	26					539
522090 พนักงานขาย และผู้นำเสนอสินค้า		262	9	1	96	1		162	531
419010 เจ้าหน้าที่, เสมียนพนักงาน ทั่วไป		31	89	139	151			8	418

ที่มา : กองวิจัยตลาดแรงงาน กรมการจัดหางาน

3.4 ความต้องการแรงงาน (มกราคม – มีนาคม 2555)

ความต้องการแรงงาน จำแนกตามหมวดอาชีพและค่าจ้าง ไตรมาสที่ 1 ปี 2555

หมวดอาชีพ 1 ผู้บัญญัติกฎหมาย ข้าราชการระดับอาวุโส ผู้จัดการ

มีช่วงค่าจ้างสูงสุด 70,000 บาท และต่ำสุด 10,000 บาท โดยสูงสุดในอาชีพผู้จัดการฝ่ายบุคคล และต่ำสุดในอาชีพผู้จัดการแผนกห้องอาหาร บาร์และจัดเลี้ยง

เมื่อพิจารณาค่าจ้างตามอาชีพ พบว่า อาชีพที่มีค่าจ้างสูงสุดคือ ผู้จัดการฝ่ายบุคคล 20,000 - 70,000 บาท รองลงมาคือ ผู้จัดการฝ่ายค้าปลีก 15,000 - 64,000 บาท ผู้จัดการฝ่ายการเงินและบัญชี 15,000 - 58,000 บาท สำหรับอาชีพที่ค่าจ้างต่ำสุด คือ ผู้จัดการแผนกห้องอาหาร บาร์และจัดเลี้ยง 10,000 - 10,000 บาท

หมวดอาชีพ 2 ผู้ประกอบวิชาชีพด้านต่างๆ

มีช่วงค่าจ้างสูงสุด 50,000 บาท และต่ำสุด 8,500 บาท โดยสูงสุดในอาชีพผู้เชี่ยวชาญด้าน CAD & CAM (ที่ปรึกษา นักพัฒนาซอฟต์แวร์) และต่ำสุดในอาชีพ สถาปนิกวิศวกรและผู้ประกอบวิชาชีพที่เกี่ยวข้อง

เมื่อพิจารณาช่วงค่าจ้างตามอาชีพ พบว่า อาชีพที่มีค่าจ้างสูงสุดคือ ผู้เชี่ยวชาญด้าน CAD & CAM (ที่ปรึกษา นักพัฒนาซอฟต์แวร์) 18,000 - 50,000 บาท รองลงมาคือ ล่าม 15,000 - 35,000 บาท วิศวกร (โยธา) 9,000 - 35,000 บาท วิศวกรโยธา (สิ่งแวดล้อม), วิศวกรสิ่งแวดล้อม 9,000 - 35,000 บาท และต่ำสุดในอาชีพ สถาปนิกวิศวกรและผู้ประกอบวิชาชีพที่เกี่ยวข้อง 8,500 - 26,000 บาท

หมวดอาชีพ 3 ช่างเทคนิคสาขาต่างๆ และผู้ปฏิบัติงานที่เกี่ยวข้อง

มีช่วงค่าจ้างสูงสุด 50,000 บาท และต่ำสุด 5,500 บาท โดยสูงสุดในอาชีพนักบิน และต่ำสุดในอาชีพ พนักงานบริการลูกค้า

เมื่อพิจารณาค่าจ้างตามอาชีพ พบว่า อาชีพที่มีค่าจ้างสูงสุดคือ นักบิน 50,000 - 50,000 บาท รองลงมาคือ เจ้าหน้าที่การตลาด (หลักทรัพย์) 9,000 - 40,000 บาท ตัวแทนดำเนินพิธีการศุลกากร, ตัวแทนออกของ/สินค้า 20,000 - 35,000 บาท

หมวดอาชีพ 4 เสมียน, เจ้าหน้าที่

มีช่วงค่าจ้างสูงสุด 50,000 บาท และต่ำสุด 5,500 บาท โดยสูงสุดในอาชีพเจ้าหน้าที่สำนักงาน และต่ำสุดคือ เจ้าหน้าที่คลังพัสดุ

เมื่อพิจารณาค่าจ้างตามอาชีพ พบว่า อาชีพที่มีค่าจ้างสูงสุดคือ เจ้าหน้าที่สำนักงาน 7,000 - 40,000 บาท รองลงมาคือ เจ้าหน้าที่วางแผนการผลิต, เสมียน 9,000 - 30,000 บาท เจ้าหน้าที่เตรียมวัสดุเพื่อการผลิต, เจ้าหน้าที่จัดซื้อวัสดุ 8,000 - 30,000 บาท

หมวดอาชีพ 5 พนักงานบริการ พนักงานขายในร้านค้า และตลาด

มีช่วงค่าจ้างสูงสุด 30,000 บาท และต่ำสุด 5,500 บาท โดยสูงสุดในอาชีพพนักงานสาธิตสินค้า, ผู้เสนอสินค้าตัวอย่าง, ผู้ชักชวนซื้อสินค้า และต่ำสุดคือ พนักงานขาย และผู้นำเสนอสินค้า

เมื่อพิจารณาค่าจ้างตามอาชีพ พบว่า อาชีพที่มีค่าจ้างสูงสุดคือ พนักงานสาธิตสินค้า, ผู้เสนอสินค้าตัวอย่าง, ผู้ชักชวนซื้อสินค้า 7,800 - 30,000 บาท รองลงมาคือ พนักงานขาย และผู้เสนอสินค้า 5,500 - 30,000 บาท พนักงานขายสินค้า 7,500 - 25,000 บาท

หมวดอาชีพ 6 ผู้ปฏิบัติงานมีฝีมือด้านการเกษตรและประมง

มีช่วงค่าจ้างสูงสุด 9,000 บาท และต่ำสุด 5,700 บาท โดยสูงสุดในอาชีพผู้เพาะปลูกไม้ยืนต้น และไม้พุ่มอื่นๆ 9,000 - 9,000 บาท และต่ำสุดคือ คนงานฝีมือประจำสวนไม้ยืนและไม้พุ่ม 5,700 บาท

หมวดอาชีพ 7 ผู้ปฏิบัติงานมีฝีมือในธุรกิจต่างๆ

มีช่วงค่าจ้างสูงสุด 25,000 บาท และต่ำสุด 7,098 บาท โดยสูงสุดในอาชีพช่างไฟฟ้าทั่วไป และต่ำสุดคือ ช่างเครื่องอิเล็กทรอนิกส์, ช่างซ่อมเครื่องอิเล็กทรอนิกส์

เมื่อพิจารณาค่าจ้างตามอาชีพ พบว่า อาชีพที่มีค่าจ้างสูงสุดคือ ช่างไฟฟ้าทั่วไป 8,000 - 25,000 บาท รองลงมาคือ ช่างทำแบบหล่อคอนกรีต 21,000 - 21,000 บาท ช่างสร้างแบบและช่างตัดเครื่องแต่งกายอื่นๆ 9,000 - 20,000 บาท และต่ำสุดคือ ช่างเครื่องอิเล็กทรอนิกส์, ช่างซ่อมเครื่องอิเล็กทรอนิกส์ 7,098 - 9,000 บาท

หมวดอาชีพ 8 ผู้ปฏิบัติการด้านเครื่องจักรในโรงงานและผู้ปฏิบัติงานด้านการประกอบ

มีช่วงค่าจ้างสูงสุด 23,000 บาท และต่ำสุด 3,000 บาท โดยสูงสุดในอาชีพพนักงานขับรถบรรทุกและรถตู้ขนาดใหญ่ และต่ำสุดคือ พนักงานขับรถยนต์

เมื่อพิจารณาค่าจ้างตามอาชีพ พบว่า อาชีพที่มีค่าจ้างสูงสุดคือ พนักงานขับรถบรรทุกและรถตู้ขนาดใหญ่ 7,500 - 23,000 บาท รองลงมาคือ พนักงานขับรถบรรทุกขนาดเล็ก, พนักงานขับรถตู้ 6,500 - 16,000 บาท พนักงานขับรถ 3,000 - 15,000 บาท

หมวดอาชีพ 9 อาชีพงานพื้นฐาน

มีช่วงค่าจ้างสูงสุด 22,000 บาท และต่ำสุด 3,000 บาท โดยสูงสุดและต่ำสุดเป็นอาชีพเดียวกัน คือ แรงงานด้านการผลิต 3,000 - 22,000 บาท รองลงมาคือ พนักงานจัดส่งสินค้าอื่นๆ 9,000 - 10,000 บาท แรงงานด้านการประกอบ 6,000 - 16,554 บาท

แผนภูมิที่ 3.5 ความต้องการแรงงาน จำแนกตามหมวดอาชีพและค่าจ้างสูงสุด-ต่ำสุด ไตรมาสที่ 1 ปี 2555

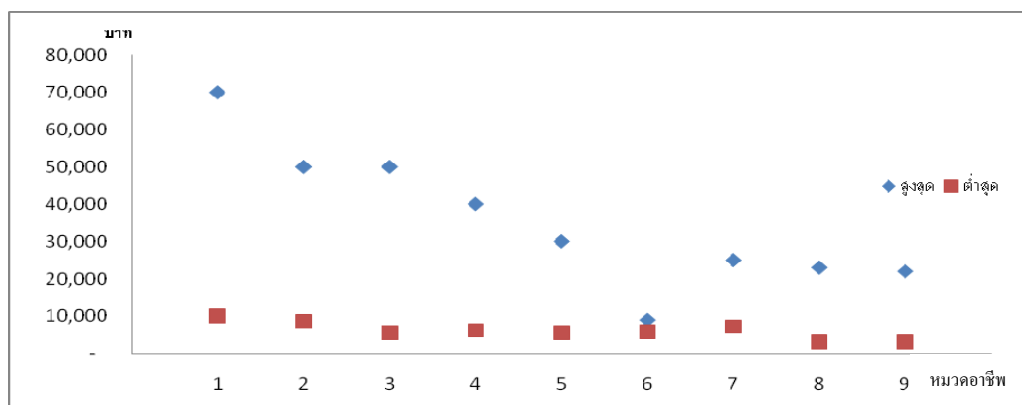

ที่มา : กองวิจัยตลาดแรงงาน กรมการจัดหางาน

ความต้องการแรงงาน จำแนกตามประเภทอาชีพและวุฒิการศึกษา

ตารางที่ 3.5 ความต้องการแรงงาน จำแนกตามประเภทอาชีพ ไตรมาสที่ 1 ปี 2555

ประเภทอาชีพ	ความต้องการแรงงาน (คน)
1. ผู้บัญญัติกฎหมาย ข้าราชการระดับอาวุโส, ผู้จัดการ	1,326
2. ผู้ประกอบวิชาชีพด้านต่าง ๆ	7,268
3. ช่างเทคนิคและผู้ปฏิบัติงานที่เกี่ยวข้อง	14,256
4. เสมียน เจ้าหน้าที่	16,142
5. พนักงานบริการ พนักงานขายในร้านค้าและตลาด	10,307
6. ผู้ปฏิบัติงานฝีมือด้านการเกษตรและประมง (แปรรูปขั้นพื้นฐาน)	143
7. ผู้ปฏิบัติงานโดยใช้ฝีมือในธุรกิจต่าง ๆ	8,782
8. ผู้ปฏิบัติงานในโรงงาน ผู้ควบคุมเครื่องจักรและผู้ปฏิบัติงานด้านการประกอบ	3,628
9. อาชีพงานพื้นฐาน	15,821
รวม	77,673

ที่มา : กองวิจัยตลาดแรงงาน กรมการจัดหางาน

หมวดอาชีพ 1 ผู้บัญญัติกฎหมาย ข้าราชการระดับอาวุโส ผู้จัดการ

มีความต้องการแรงงานทั้งสิ้น 1,326 คน โดยต้องการแรงงานที่สำเร็จการศึกษาระดับปริญญาตรีมากที่สุด จำนวน 1,254 คน คิดเป็นร้อยละ 94.57 รองลงมาคือ ระดับ ปวส./อนุปริญญา จำนวน 65 คน คิดเป็นร้อยละ 4.90 ระดับมัธยมศึกษา จำนวน 6 คน และระดับปริญญาโท จำนวน 1 คน

เมื่อพิจารณาตามอาชีพ 4 อันดับแรกพบว่าอาชีพที่ต้องการแรงงานมากที่สุด คือ ผู้จัดการฝ่ายค้าปลีก จำนวน 597 คน โดยส่วนใหญ่ต้องการผู้สำเร็จการศึกษาระดับปริญญาตรี จำนวน 596 คน และระดับปริญญาโท จำนวน 1 คน รองลงมาคือ ผู้จัดการฝ่ายอื่นๆ จำนวน 182 คน โดยต้องการผู้สำเร็จการศึกษาระดับปริญญาตรี ผู้จัดการทั่วไปด้านการผลิต จำนวน 146 คน ต้องการผู้สำเร็จการศึกษาระดับปริญญาตรี ผู้จัดการฝ่ายการก่อสร้าง จำนวน 124 คน ต้องการผู้สำเร็จการศึกษาระดับปริญญาตรี จำนวน 121 คน และระดับ ปวส./อนุปริญญา จำนวน 3 คน

หมวดอาชีพ 2 ผู้ประกอบวิชาชีพด้านต่างๆ

มีความต้องการแรงงานทั้งสิ้น 7,268 คน โดยต้องการแรงงานที่สำเร็จการศึกษาระดับปริญญาตรีมากที่สุด จำนวน 7,094 คน รองลงมาคือ ระดับ ปวช. จำนวน 110 คน ระดับ ปวส./อนุปริญญา จำนวน 50 คน ระดับมัธยมศึกษา จำนวน 10 คน และไม่ระบุวุฒิการศึกษา จำนวน 4 คน

เมื่อพิจารณาตามอาชีพ 4 อันดับแรกพบว่า อาชีพที่ต้องการแรงงานมากที่สุด คือ วิศวกรอุตสาหกรรมการผลิต, วิศวกรอุตสาหกรรมโรงงาน จำนวน 4,164 คน โดยต้องการผู้สำเร็จการศึกษาระดับปริญญาตรี รองลงมาคือ วิศวกรไฟฟ้าทั่วไป จำนวน 903 คน โดยต้องการผู้สำเร็จการศึกษาระดับปริญญาตรี วิศวกรโยธา (ก่อสร้าง) จำนวน 410 คน โดยต้องการผู้สำเร็จการศึกษาระดับปริญญาตรีมากที่สุด จำนวน 375 คน ระดับ ปวส./อนุปริญญา จำนวน 25 คน ระดับมัธยมศึกษา จำนวน 10 คน วิศวกรโยธา (สิ่งแวดล้อม), วิศวกรสิ่งแวดล้อม จำนวน 207 คน โดยต้องการผู้สำเร็จการศึกษาระดับปริญญาตรีมากที่สุด จำนวน 145 คน ระดับ ปวช. จำนวน 41 คน และระดับ ปวส./อนุปริญญา 21 คน

หมวดอาชีพ 3 ช่างเทคนิคสาขาต่างๆ และผู้ปฏิบัติงานที่เกี่ยวข้อง

มีความต้องการแรงงานทั้งสิ้น 14,256 คน โดยต้องการผู้สำเร็จการศึกษาระดับปริญญาตรีมากที่สุด จำนวน 7,533 คน รองลงมาคือ ระดับ ปวส./อนุปริญญา จำนวน 2,314 คน ระดับ ปวช. จำนวน 2,003 คน ระดับมัธยมศึกษา จำนวน 1,896 คน ระดับประถมศึกษา จำนวน 311 คน ระดับปริญญาโท จำนวน 31 คน และไม่ระบุวุฒิการศึกษา จำนวน 168 คน

เมื่อพิจารณาตามอาชีพ 4 อันดับแรก พบว่า อาชีพที่ต้องการแรงงานมากที่สุด คือ พนักงานบัญชี จำนวน 3,545 คน โดยต้องการผู้สำเร็จการศึกษาระดับปริญญาตรีมากที่สุด จำนวน 2,790 คน ระดับ ปวช. จำนวน 509 คน ระดับ ปวส./อนุปริญญา จำนวน 241 คน และระดับมัธยมศึกษา จำนวน 5 คน

รองลงมาคือ ผู้ตรวจสอบด้านความปลอดภัย จำนวน 2,478 คน โดยต้องการผู้สำเร็จการศึกษาระดับมัธยมศึกษามากที่สุด จำนวน 1,405 คน ระดับปริญญาตรี จำนวน 377 คน ระดับประถมศึกษา จำนวน 283 คน ระดับ ปวส./อนุปริญญา จำนวน 241 คน ระดับ ปวช. จำนวน 92 คน ระดับปริญญาโท จำนวน 5 คน และไม่ระบุวุฒิการศึกษา จำนวน 75 คน ช่างเทคนิควิทยาศาสตร์กายภาพ จำนวน 1,550 คน โดยต้องการผู้สำเร็จการศึกษาระดับ ปวส./อนุปริญญา จำนวน 895 คน ระดับ ปวช. จำนวน 495 คน ระดับปริญญาตรี จำนวน 80 คน ระดับประถมศึกษา จำนวน 28 คน และไม่ระบุวุฒิการศึกษา จำนวน 52 คน พนักงานบริการลูกค้า ต้องการแรงงานจำนวน 1,077 คน โดยต้องการผู้สำเร็จการศึกษาระดับปริญญาตรี จำนวน 1,008 คน ระดับ ปวส./อนุปริญญา จำนวน 30 คน ระดับ ปวช. จำนวน 24 คน ระดับมัธยมศึกษา จำนวน 10 คน และไม่ระบุวุฒิการศึกษา จำนวน 5 คน

หมวดอาชีพ 4 เสมียน, เจ้าหน้าที่

มีความต้องการแรงงานทั้งสิ้น 16,142 คน โดยต้องการผู้สำเร็จการศึกษาระดับมัธยมศึกษา มากที่สุด จำนวน 6,655 คน รองลงมาคือ ระดับปริญญาตรี จำนวน 5,916 คน ระดับ ปวส./อนุปริญญา จำนวน 2,122 คน ระดับ ปวช. จำนวน 1,182 คน ระดับประถมศึกษา จำนวน 245 คน ระดับปริญญาโท จำนวน 5 คน และไม่ระบุวุฒิการศึกษา จำนวน 17 คน

เมื่อพิจารณาตามอาชีพ 4 อันดับแรก พบว่า อาชีพที่ต้องการแรงงานมากที่สุด คือ เจ้าหน้าที่เตรียมวัสดุเพื่อการผลิต จำนวน 3,166 คน โดยต้องการผู้สำเร็จการศึกษาระดับปริญญาตรีมากที่สุด จำนวน 3,078 คน ระดับ ปวช. จำนวน 67 คน ระดับ ปวส./อนุปริญญา จำนวน 16 คน ระดับมัธยมศึกษา จำนวน 5 คน เจ้าหน้าที่การเงิน, แคชเชียร์ จำนวน 2,765 คน โดยต้องการผู้สำเร็จการศึกษาระดับมัธยมศึกษามากที่สุด จำนวน 2,567 คน ระดับ ปวช. จำนวน 198 คน เจ้าหน้าที่คลังสินค้า จำนวน 2,633 คน โดยต้องการผู้สำเร็จการศึกษาระดับมัธยมศึกษามากที่สุด จำนวน 2,424 คน ระดับปริญญาตรี จำนวน 117 คน ระดับ ปวส./อนุปริญญา จำนวน 76 คน และระดับ ปวช. จำนวน 16 คน เจ้าหน้าที่, เสมียนพนักงานทั่วไป จำนวน 1,854 คน โดยต้องการผู้สำเร็จการศึกษาระดับ ปริญญาตรี จำนวน 773 คน ระดับ ปวส./อนุปริญญา จำนวน 691 คน ระดับ ปวช. จำนวน 385 คน และระดับปริญญาโท จำนวน 5 คน

หมวดอาชีพ 5 พนักงานบริการ พนักงานขายในร้านค้า และตลาด

มีความต้องการแรงงานทั้งสิ้น 10,307 คน โดยต้องการผู้สำเร็จการศึกษาระดับมัธยมศึกษา มากที่สุด จำนวน 6,882 คน รองลงมาคือ ระดับประถมศึกษา จำนวน 1,100 คน ระดับปริญญาตรี จำนวน 895 คน ระดับ ปวช. จำนวน 237 คน ระดับ ปวส./อนุปริญญา จำนวน 152 คน และไม่ระบุวุฒิการศึกษา จำนวน 1,041 คน

เมื่อพิจารณาตามอาชีพ 4 อันดับแรก พบว่า อาชีพที่ต้องการแรงงานมากที่สุด คือ พนักงานสาธิตสินค้า, ผู้เสนอสินค้าตัวอย่าง จำนวน 2,932 คน โดยต้องการผู้สำเร็จการศึกษาระดับ มัธยมศึกษา มากที่สุด จำนวน 2,737 คน ระดับ ปวช. จำนวน 27 คน ระดับ ปวส./อนุปริญญา จำนวน 26 คน ระดับปริญญาตรี จำนวน 22 คน และไม่ระบุวุฒิการศึกษา จำนวน 120 คน ผู้ให้บริการด้านการป้องกันภัยที่เกี่ยวข้อง จำนวน 2,200 คน โดยต้องการผู้สำเร็จการศึกษาระดับมัธยมศึกษา พนักงานรักษาความปลอดภัย จำนวน 1,602 คน โดยต้องการผู้สำเร็จการศึกษาระดับประถมศึกษา จำนวน 1,100 คน ระดับปริญญาตรี จำนวน 204 คน ระดับมัธยมศึกษา จำนวน 110 คน ระดับ ปวส./อนุปริญญา จำนวน 32 คน และไม่ระบุวุฒิการศึกษา จำนวน 156 คน พนักงานขาย และผู้นำเสนอสินค้า จำนวน 886 คน โดยต้องการผู้สำเร็จการศึกษาระดับปริญญาตรี จำนวน 355 ระดับมัธยมศึกษา จำนวน 285 คน ระดับ ปวช. จำนวน 103 คน ระดับ ปวส./อนุปริญญา จำนวน 25 คน และไม่ระบุวุฒิการศึกษา จำนวน 118 คน

หมวดอาชีพ 6 ผู้ปฏิบัติงานมีฝีมือด้านการเกษตรและประมง

มีความต้องการแรงงาน จำนวน 143 คน โดยต้องการผู้สำเร็จการศึกษาระดับประถมศึกษา จำนวน 8 คน และไม่ระบุวุฒิการศึกษา จำนวน 135 คน

เมื่อพิจารณาตามอาชีพ 3 อันดับแรก พบว่า อาชีพที่ต้องการแรงงานมากที่สุด คือ คนงานฝีมือประจำสวนไม้ยืนและไม้พุ่ม จำนวน 115 คน โดยต้องการแรงงานไม่ระบุวุฒิการศึกษาทั้งหมด รองลงมาคือ คนงานประจำฟาร์มสัตว์ปีก จำนวน 15 คน โดยต้องการแรงงานไม่ระบุวุฒิการศึกษาทั้งหมด และผู้เพาะปลูกไม้ยืนต้นและไม้พุ่ม จำนวน 13 คน โดยต้องการผู้สำเร็จการศึกษาระดับประถมศึกษา จำนวน 8 คน และไม่ระบุวุฒิการศึกษา จำนวน 5 คน

หมวดอาชีพ 7 ผู้ปฏิบัติงานมีฝีมือในธุรกิจต่างๆ

มีความต้องการแรงงาน จำนวน 8,782 คน โดยต้องการผู้สำเร็จการศึกษาระดับ ปวส./อนุปริญญา จำนวน 5,955 คน รองลงมาคือระดับ ปวช. จำนวน 1,359 คน ระดับประถมศึกษา จำนวน 325 คน ระดับปริญญาตรี จำนวน 269 คน และระดับมัธยมศึกษา จำนวน 160 คน และไม่ระบุวุฒิการศึกษา จำนวน 714 คน

เมื่อพิจารณาตามอาชีพ 4 อันดับแรก พบว่า อาชีพที่ต้องการแรงงานมากที่สุด คือ ช่างปรับแต่งเครื่องยนต์ (ยานยนต์) ช่างพืดเครื่องยนต์ จำนวน 4,249 คน โดยต้องการผู้สำเร็จการศึกษาระดับ ปวส./อนุปริญญา มากที่สุด จำนวน 4,000 คน ระดับ ปวช. จำนวน 245 คน และไม่ระบุวุฒิการศึกษา จำนวน 4 คน รองลงมาคือ ช่างซ่อมและปรับแต่งเครื่องจักรกล จำนวน 1,560 คน โดยต้องการผู้สำเร็จการศึกษาระดับ ปวส./อนุปริญญา จำนวน 1,151 คน ระดับ ปวช. จำนวน 374 คน ระดับมัธยมศึกษา จำนวน 10 คน ระดับปริญญาตรี จำนวน 3 คน และไม่ระบุวุฒิการศึกษา จำนวน 22 คน ช่างไฟฟ้าทั่วไป จำนวน 666 คน

โดยต้องการผู้สำเร็จการศึกษาระดับ ปวส./อนุปริญญา จำนวน 422 คน ระดับ ปวช. จำนวน 166 คน ระดับปริญญาตรี จำนวน 44 คน และไม่ระบุวุฒิการศึกษา จำนวน 34 คน ช่างไฟฟ้าฝ่ายบำรุงรักษา จำนวน 366 คน โดยต้องการผู้สำเร็จการศึกษาระดับปริญญาตรี จำนวน 50 คน ระดับ ปวส./อนุปริญญา จำนวน 20 คน ระดับ ปวช. จำนวน 5 คน และไม่ระบุวุฒิการศึกษา จำนวน 291 คน

หมวดอาชีพ 8 ผู้ปฏิบัติการด้านเครื่องจักรในโรงงานและผู้ปฏิบัติงานด้านการประกอบ

มีความต้องการแรงงาน จำนวน 3,628 คน โดยต้องการผู้สำเร็จการศึกษาระดับมัธยมศึกษา จำนวน 1,899 คน ระดับประถมศึกษา จำนวน 744 คน ระดับ ปวช. จำนวน 284 คน ระดับปริญญาตรี จำนวน 18 คน และไม่ระบุวุฒิการศึกษา จำนวน 683 คน

เมื่อพิจารณาตามอาชีพ 4 อันดับแรก พบว่า อาชีพที่ต้องการแรงงานมากที่สุด คือ พนักงานขับรถ จำนวน 1,476 คน โดยต้องการผู้สำเร็จการศึกษาระดับ มัธยมศึกษา จำนวน 1,142 คน ประถมศึกษา จำนวน 63 คน ระดับปริญญาตรี จำนวน 2 คน และไม่ระบุวุฒิการศึกษา จำนวน 269 คน พนักงานเย็บจักรอุตสาหกรรม จำนวน 336 คน โดยต้องการผู้สำเร็จการศึกษาระดับประถมศึกษา จำนวน 297 คน และไม่ระบุวุฒิการศึกษา จำนวน 39 คน พนักงานขับรถบรรทุกและรถตู้ขนาดใหญ่ จำนวน 268 คน โดยต้องการผู้สำเร็จการศึกษาระดับประถมศึกษา จำนวน 222 คน ระดับมัธยมศึกษา จำนวน 18 คน และไม่ระบุวุฒิการศึกษา จำนวน 28 คน พนักงานขับรถบรรทุกขนาดเล็ก จำนวน 224 คน โดยต้องการผู้สำเร็จการศึกษาระดับมัธยมศึกษา จำนวน 108 คน ระดับประถมศึกษา จำนวน 58 คน ระดับ ปวช. จำนวน 25 คน และไม่ระบุวุฒิการศึกษา จำนวน 33 คน

หมวดอาชีพ 9 อาชีพงานพื้นฐาน

มีความต้องการแรงงาน จำนวน 15,821 คน โดยต้องการผู้สำเร็จการศึกษาระดับ มัธยมศึกษา จำนวน 11,313 คน ระดับประถมศึกษา จำนวน 1,763 คน ระดับ ปวส./อนุปริญญา จำนวน 843 คน ระดับ ปวช. จำนวน 635 คน ระดับปริญญาตรี จำนวน 521 คน และไม่ระบุวุฒิการศึกษา จำนวน 746 คน

เมื่อพิจารณาตามอาชีพ 4 อันดับแรก พบว่า อาชีพที่ต้องการแรงงานมากที่สุด คือ แรงงานด้านการผลิต จำนวน 12,821 คน โดยต้องการผู้สำเร็จการศึกษาระดับมัธยมศึกษา จำนวน 9,733 คน ระดับประถมศึกษา จำนวน 1,023 คน ระดับ ปวส./อนุปริญญา จำนวน 842 คน ระดับ ปวช. 572 คน ระดับปริญญาตรี จำนวน 500 คน และไม่ระบุวุฒิการศึกษา จำนวน 266 คน แรงงานด้านการประกอบ จำนวน 991 คน โดยต้องการผู้สำเร็จการศึกษาระดับมัธยมศึกษา จำนวน 709 คน ระดับประถมศึกษา จำนวน 92 คน ระดับ ปวช. จำนวน 10 ระดับปริญญาตรี จำนวน 7 คน และไม่ระบุวุฒิการศึกษา จำนวน 173 คน แรงงานบรรจุผลิตภัณฑ์ จำนวน 475 คน โดยต้องการผู้สำเร็จการศึกษาระดับมัธยมศึกษา จำนวน 337 คน ระดับประถมศึกษา จำนวน 51 คน ระดับ ปวช. จำนวน 15 คน ระดับ

ปวส./อนุปริญญา จำนวน 1 คน และไม่ระบุวุฒิการศึกษา จำนวน 71 คน พนักงานเย็บจักรอุตสาหกรรม จำนวน 336 คน โดยต้องการผู้สำเร็จการศึกษาระดับประถมศึกษา จำนวน 297 คน และไม่ระบุวุฒิการศึกษา จำนวน 39 คน

แผนภูมิที่ 3.6 ความต้องการแรงงาน จำแนกตามหมวดอาชีพและระดับการศึกษา ไตรมาสที่ 1 ปี 2555

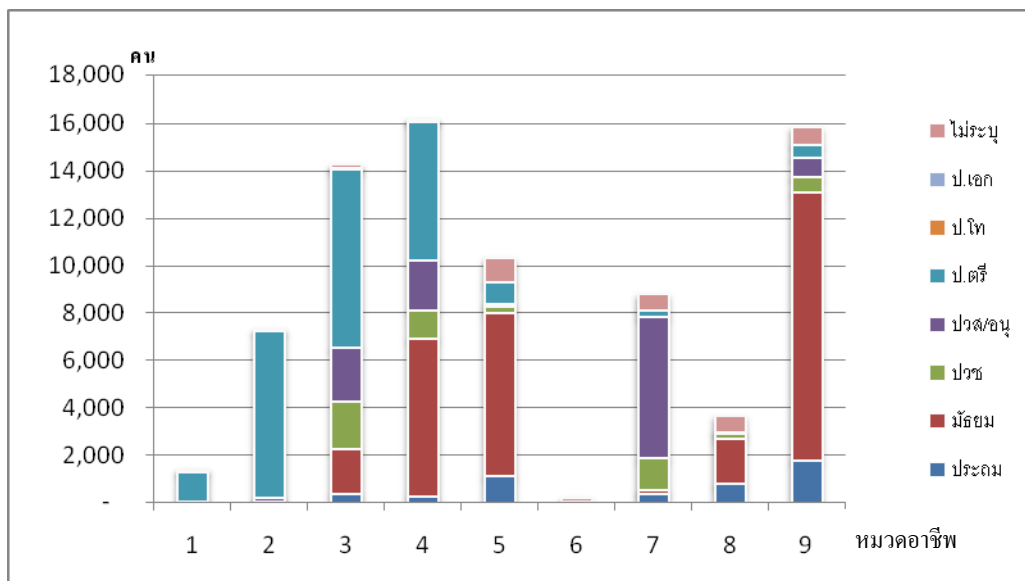

ที่มา : กองวิจัยตลาดแรงงาน กรมการจัดหางาน

ความต้องการแรงงาน จำแนกตามประเภทอาชีพและช่วงอายุ

หมวดอาชีพ 1 ผู้บัญญัติกฎหมาย ข้าราชการระดับอาวุโส ผู้จัดการ

มีความต้องการแรงงาน จำนวน 1,326 คน ต้องการช่วงอายุ 31 – 40 ปีมากที่สุด จำนวน 835 คน โดยในช่วงอายุนี้เป็นความต้องการในอาชีพผู้จัดการฝ่ายค้าปลีก จำนวน 361 คน ผู้จัดการฝ่ายอื่นๆ ที่มีได้จัดประเภทไว้ในที่อื่น จำนวน 158 คน ผู้จัดการทั่วไปด้านการผลิต จำนวน 136 คน รองลงมาคือช่วงอายุ 21 – 30 ปี จำนวน 139 คน โดยต้องการผู้จัดการฝ่ายการก่อสร้าง จำนวน 41 คน ผู้จัดการฝ่ายบริหารทั่วไป จำนวน 40 คน ผู้จัดการโครงการ (เทคโนโลยีสารสนเทศ) จำนวน 25 คน ช่วงอายุ 41 – 50 ปี จำนวน 25 คน โดยต้องการผู้จัดการฝ่ายการก่อสร้าง จำนวน 10 คน และผู้จัดการทั่วไปด้านการผลิต จำนวน 10 คน และผู้จัดการฝ่ายค้าปลีก จำนวน 5 คน ช่วงอายุมากกว่า 50 ปี จำนวน 11 คน โดยต้องการผู้จัดการฝ่ายบุคคล จำนวน 11 คน และความต้องการไม่กำหนดช่วงอายุ จำนวน 316 คน โดยต้องการผู้จัดการฝ่ายค้าปลีก จำนวน 231 คน ผู้จัดการฝ่ายพัสดุ, ผู้จัดการฝ่ายคลังสินค้า จำนวน 35 คน ผู้จัดการฝ่าย การก่อสร้าง จำนวน 17 คน

หมวดอาชีพ 2 ผู้ประกอบวิชาชีพด้านต่างๆ

มีความต้องการแรงงาน จำนวน 7,268 คน ต้องการแรงงานช่วงอายุ 21 – 30 ปีมากที่สุด จำนวน 2,024 คน โดยช่วงอายุนี้ต้องการวิศวกรอุตสาหกรรมการผลิต, วิศวกรอุตสาหกรรม จำนวน 213 คน วิศวกรสื่อสารอิเล็กทรอนิกส์และการสื่อสารอื่นๆ จำนวน 206 คน วิศวกรโยธา (การก่อสร้าง) จำนวน 169 คน รองลงมาคือช่วงอายุ 31 – 40 ปี จำนวน 274 คน โดยต้องการสถาปนิกงานอาคาร จำนวน 134 คน ล่าม จำนวน 63 คน วิศวกรโยธา (สิ่งแวดล้อม), วิศวกรสิ่งแวดล้อม จำนวน 57 คน และไม่กำหนดช่วงอายุ จำนวน 4,970 คน โดยต้องการวิศวกรอุตสาหกรรมการผลิต, วิศวกรอุตสาหกรรม จำนวน 3,951 คน วิศวกรไฟฟ้าทั่วไป จำนวน 753 คน วิศวกรโยธา (การก่อสร้าง) จำนวน 231 คน

หมวดอาชีพ 3 ช่างเทคนิคสาขาต่างๆ และผู้ปฏิบัติงานที่เกี่ยวข้อง

มีความต้องการแรงงาน จำนวน 14,256 คน ต้องการแรงงานช่วงอายุ 21 – 30 ปีมากที่สุด จำนวน 9,170 คน โดยต้องการผู้ตรวจสอบด้านความปลอดภัย สุขภาพ จำนวน 1,671 คน เจ้าหน้าที่การตลาด (หลักทรัพย์) จำนวน 852 คน พนักงานบริการลูกค้า จำนวน 806 คน รองลงมาคือช่วงอายุ 15 – 20 ปี จำนวน 521 คน โดยต้องการพนักงานบัญชี จำนวน 485 คน ช่างเทคนิควิทยาศาสตร์กายภาพและวิศวกรรมศาสตร์ที่มีได้จัดประเภทไว้ในที่อื่น ๆ จำนวน 15 คน พนักงานบริการลูกค้า จำนวน 10 คน ช่วงอายุ 31 – 40 ปี จำนวน 353 คน โดยต้องการช่างเทคนิควิศวกรรมโยธา จำนวน 195 คน พนักงานบริการลูกค้า จำนวน 27 คน ผู้ให้คำแนะนำการลงทุน, ที่ปรึกษาการลงทุน จำนวน 26 คน และไม่กำหนดช่วงอายุ จำนวน 4,212 คน โดยต้องการพนักงานบัญชี จำนวน 2,205 คน ผู้ตรวจสอบด้านความปลอดภัย สุขภาพ จำนวน 759 คน ช่างเทคนิควิทยาศาสตร์กายภาพ จำนวน 754 คน

หมวดอาชีพ 4 เสมียน, เจ้าหน้าที่

มีความต้องการแรงงาน จำนวน 16,142 คน ต้องการแรงงานช่วงอายุ 21 – 30 ปีมากที่สุด จำนวน 8,794 คน โดยต้องการเจ้าหน้าที่เก็บเงิน, แคชเชียร์ จำนวน 2,474 คน เจ้าหน้าที่, เสมียน พนักงานทั่วไป จำนวน 1,721 คน เจ้าหน้าที่คลังพัสดุ จำนวน 697 คน รองลงมาคือช่วงอายุ 15 – 20 ปี จำนวน 2,724 คน โดยต้องการเจ้าหน้าที่คลังสินค้า จำนวน 2,200 คน เจ้าหน้าที่เก็บเงิน, แคชเชียร์ จำนวน 291 คน เจ้าหน้าที่คลังพัสดุ จำนวน 129 คน ช่วงอายุ 31 – 40 ปี จำนวน 180 คน โดยต้องการเจ้าหน้าที่สำนักงาน จำนวน 40 คน เจ้าหน้าที่ฝ่ายบุคคล จำนวน 35 คน เจ้าหน้าที่เตรียมวัสดุเพื่อการผลิต จำนวน 27 คน มากกว่า 50 ปี จำนวน 7 คน โดยต้องการพนักงานรับจองห้องพัก จำนวน 7 คน ช่วงอายุ 41 – 50 ปี จำนวน 5 คน โดยต้องการเจ้าหน้าที่ฝ่ายบุคคล จำนวน 5 คน และ

ไม่กำหนดช่วงอายุ จำนวน 4,432 คน โดยต้องการเจ้าหน้าที่เตรียมวัสดุเพื่อการผลิต จำนวน 2,749 คน พนักงานบันทึกข้อมูล, เจ้าหน้าที่บันทึกข้อมูล จำนวน 790 คน เจ้าหน้าที่คลังพัสดุ จำนวน 753 คน

หมวดอาชีพ 5 พนักงานบริการ พนักงานขายในร้านค้า และตลาด

มีความต้องการแรงงาน จำนวน 10,307 คน ต้องการแรงงานช่วงอายุ 21 – 30 ปีมากที่สุด จำนวน 7,375 คน โดยต้องการผู้ให้บริการด้านการป้องกันภัยที่เกี่ยวข้องอื่นๆ จำนวน 2,200 คน พนักงานรักษาความปลอดภัย จำนวน 1,415 คน พนักงานขายสินค้า จำนวน 1,182 คน รองลงมาคือ ช่วงอายุ 15 – 20 ปี จำนวน 2,429 คน โดยต้องการพนักงานสาธิตสินค้า, ผู้เสนอสินค้าตัวอย่าง จำนวน 2,225 คน พนักงานขาย และผู้นำเสนอสินค้า จำนวน 117 คน พนักงานรักษาความปลอดภัย จำนวน 80 คน ช่วงอายุ 31 – 40 ปี จำนวน 113 คน โดยต้องการพนักงานรักษาความปลอดภัย จำนวน 67 คน พนักงานขายสินค้า จำนวน 32 คน ผู้ผสมเครื่องดื่ม, บาร์เทนเดอร์ จำนวน 5 คน แม่บ้าน (โรงเรียน) จำนวน 5 คน และไม่กำหนดช่วงอายุ จำนวน 390 คน โดยต้องการพนักงานขายสินค้า จำนวน 306 คน พนักงานรักษาความปลอดภัย จำนวน 40 คน แม่บ้านและผู้ปฏิบัติงานที่เกี่ยวข้องอื่นๆ จำนวน 14 คน

หมวดอาชีพ 6 ผู้ปฏิบัติงานมีฝีมือด้านการเกษตรและประมง

มีความต้องการแรงงาน จำนวน 143 คน ต้องการแรงงานช่วงอายุ 21 – 30 ปีมากที่สุด จำนวน 23 คน โดยต้องการคนงานประจำฟาร์มสัตว์ปีก จำนวน 15 คน ผู้เพาะปลูกไม้ยืนต้นและไม้พุ่มอื่นๆ จำนวน 8 คน ช่วงอายุ 31 – 40 ปี จำนวน 5 คน โดยต้องการผู้เพาะปลูกไม้ยืนต้นและไม้พุ่มอื่นๆ จำนวน 5 คน และไม่กำหนดช่วงอายุ จำนวน 115 คน โดยต้องการคนงานมีฝีมือประจำสวนไม้ยืนต้นและไม้พุ่ม จำนวน 115 คน

หมวดอาชีพ 7 ผู้ปฏิบัติงานมีฝีมือในธุรกิจต่างๆ

มีความต้องการแรงงาน จำนวน 8,782 คน ต้องการแรงงานช่วงอายุ 21 – 30 ปี มากที่สุด จำนวน 4,015 คน โดยต้องการช่างซ่อมและปรับแต่งเครื่องจักรกล(ทางอุตสาหกรรมการผลิต) จำนวน 1,310 คน ช่างไฟฟ้าทั่วไป จำนวน 630 คน ช่างปรับแต่งเครื่องยนต์ (ยานยนต์) จำนวน 297 คน รองลงมาคือ ช่วงอายุ 15 – 20 ปี จำนวน 342 คน โดยต้องการช่างไฟฟ้าฝ่ายบำรุงรักษา จำนวน 296 คน ช่างตั้งและใช้เครื่องกลึง (งานโลหะ) จำนวน 29 คน ช่างซ่อมและปรับแต่งเครื่องจักรกล จำนวน 10 แห่ง ช่วงอายุ 31 – 40 ปี จำนวน 65 คน โดยต้องการช่างไฟฟ้าทั่วไป จำนวน 36 คนช่างตั้งและใช้เครื่องกลึง (งานโลหะ) จำนวน 8 คน ช่างไฟฟ้าและช่างต่อสายไฟอื่นๆ จำนวน 8 คน และไม่จำกัดช่วงอายุ จำนวน 4,360 คน โดยต้องการช่างปรับแต่งเครื่องยนต์ (ยานยนต์) จำนวน 3,948 คน ช่างซ่อมและปรับแต่งเครื่องจักรกล จำนวน 234 คน ช่างเชื่อมโลหะด้วยไฟฟ้า จำนวน 70 คน

หมวดอาชีพ 8 ผู้ปฏิบัติการด้านเครื่องจักรในโรงงานและผู้ปฏิบัติงานด้านการประกอบ

มีความต้องการแรงงาน จำนวน 3,628 คน ต้องการแรงงานช่วงอายุ 21 – 30 ปีมากที่สุด จำนวน 2,490 คน โดยต้องการพนักงานขับรถยนต์ จำนวน 904 คน พนักงานขับรถบรรทุกและรถตู้ขนาดใหญ่ จำนวน 225 คน พนักงานขับรถบรรทุกขนาดเล็ก จำนวน 208 คน รองลงมาคือช่วงอายุ 15 – 20 ปี จำนวน 465 คน โดยต้องการพนักงานขับรถยนต์ จำนวน 291 คน พนักงานควบคุมเครื่องจักรในการผลิตผลิตภัณฑ์พลาสติกอื่นๆ จำนวน 100 คน ผู้ควบคุมเครื่องจักรผลิตผลิตภัณฑ์เคมีอื่นๆ จำนวน 50 คน ช่วงอายุ 31 – 40 ปี จำนวน 150 คน โดยต้องการพนักงานขับรถยนต์ จำนวน 98 คน พนักงานขับรถบรรทุกและรถตู้ขนาดใหญ่ จำนวน 39 คน พนักงานขับรถบรรทุกขนาดเล็ก, พนักงานขับรถตู้ จำนวน 13 คน ช่วงอายุ 41 – 50 ปี จำนวน 41 คน โดยต้องการพนักงานขับรถยนต์ จำนวน 41 คน และไม่จำกัดช่วงอายุ จำนวน 482 คน โดยต้องการ พนักงานเย็บจักรอุตสาหกรรม จำนวน 219 คน พนักงานขับรถยนต์ จำนวน 142 คน ผู้บรรจุหีบห่อและปิดฉลากอื่นๆ จำนวน 100 คน

หมวดอาชีพ 9 อาชีพงานพื้นฐาน

มีความต้องการแรงงาน จำนวน 15,821 คน ต้องการแรงงานช่วงอายุ 21 -30 ปีมากที่สุด จำนวน 9,419 คน โดยต้องการแรงงานด้านการผลิต จำนวน 7,583 คน แรงงานด้านการประกอบ จำนวน 628 คน แรงงานบรรจุผลิตภัณฑ์ จำนวน 439 คน รองลงมาคือช่วงอายุ 15 – 20 ปี จำนวน 780 คน โดยต้องการแรงงานด้านการผลิต จำนวน 463 คน แรงงานด้านการประกอบอื่นๆ จำนวน 228 คน พนักงานล้างจานด้วยมือ จำนวน 44 คน ช่วงอายุ 31 – 40 ปี จำนวน 248 คน โดยต้องการแรงงานด้านการผลิต จำนวน 105 คน ผู้ทำความสะอาดอาคาร, พนักงานทำความสะอาด จำนวน 83 คน พนักงานจัดส่งสินค้าอื่นๆ จำนวน 30 คน ช่วงอายุ 41 – 50 ปี จำนวน 10 คน โดยต้องการพนักงานล้างจานด้วยมือ จำนวน 5 คน และผู้ทำความสะอาดยานพาหนะด้วยมือ จำนวน 5 คน และไม่จำกัดช่วงอายุ จำนวน 5,364 คน โดยต้องการแรงงานด้านการผลิต จำนวน 4,785 คน แรงงานด้านการประกอบ จำนวน 326 คน ผู้ทำความสะอาดอาคาร, พนักงานทำความสะอาด จำนวน 187 คน

สรุปภาพรวม ความต้องการแรงงานทั้งสิ้น 77,673 คน ต้องการแรงงานช่วงอายุ 21 – 30 ปี มากที่สุด จำนวน 43,449 คน คิดเป็นร้อยละ 55.94 รองลงมาคือ ช่วงอายุ 15 – 20 ปี จำนวน 7,261 คน คิดเป็นร้อยละ 9.35 ช่วงอายุ 31 – 40 ปี จำนวน 2,223 คน คิดเป็นร้อยละ 2.86 ช่วงอายุ 41 – 50 ปี จำนวน 81 คน คิดเป็นร้อยละ 0.10 ช่วงอายุมากกว่า 50 ปี จำนวน 18 คน คิดเป็นร้อยละ 0.02 และไม่จำกัดช่วงอายุ จำนวน 24,641 คน คิดเป็นร้อยละ 31.72

แผนภูมิที่ 3.7 ความต้องการแรงงาน จำแนกตามหมวดอาชีพและช่วงอายุ ไตรมาสที่ 1 ปี 2555

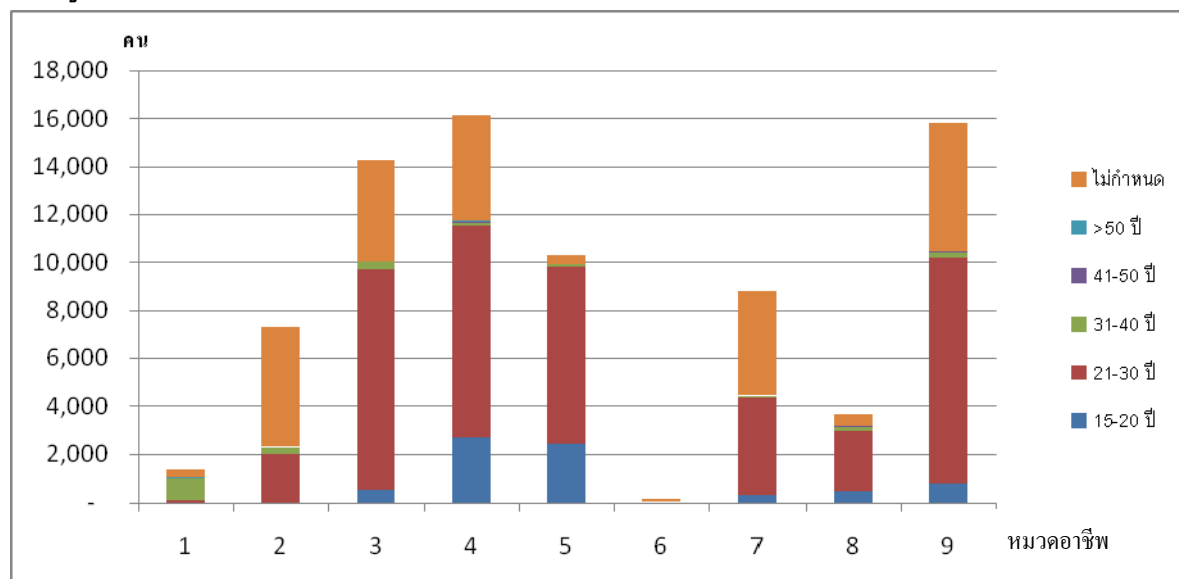

ที่มา : กองวิจัยตลาดแรงงาน กรมการจัดหางาน

ความต้องการแรงงาน จำแนกตามประเภทอาชีพและประสบการณ์

หมวดอาชีพ 1 ผู้บัญญัติกฎหมาย ข้าราชการระดับอาวุโส ผู้จัดการ

มีความต้องการแรงงานที่มีประสบการณ์ 5 ปีขึ้นไปมากที่สุด จำนวน 495 คน รองลงมาคือ ประสบการณ์ 3 ปี จำนวน 189 คน ประสบการณ์ 1 ปี จำนวน 103 คน ประสบการณ์ 2 ปี จำนวน 73 คน ประสบการณ์ 4 ปี จำนวน 50 คน และไม่กำหนด จำนวน 416 คน

อาชีพที่ต้องการแรงงานที่มีประสบการณ์ 5 ปีขึ้นไป ได้แก่ ผู้จัดการฝ่ายค้าปลีก จำนวน 235 คน รองลงมาคือ ผู้จัดการทั่วไปด้านการผลิต จำนวน 144 คน ผู้จัดการฝ่ายการก่อสร้าง จำนวน 42 คน และ ความต้องการที่ไม่กำหนดประสบการณ์ ได้แก่ ผู้จัดการฝ่ายค้าปลีก จำนวน 307 คน ผู้จัดการฝ่ายค้าปลีก จำนวน 41 คน, ผู้จัดการฝ่ายพัสดุ ผู้จัดการฝ่ายคลังสินค้า จำนวน 35 คน

หมวดอาชีพ 2 ผู้ประกอบวิชาชีพด้านต่างๆ

มีความต้องการแรงงานที่มีประสบการณ์ 1 ปีมากที่สุด จำนวน 907 คน รองลงมาคือ ประสบการณ์ 5 ปี จำนวน 169 คน ประสบการณ์ 2 ปี จำนวน 182 คน ประสบการณ์ 3 ปี จำนวน 123 คน ประสบการณ์ 4 ปี จำนวน 10 คน และไม่กำหนด จำนวน 5,877 คน

อาชีพที่ต้องการแรงงานที่มีประสบการณ์ 1 ปี ได้แก่ วิศวกรสื่อสารอิเล็กทรอนิกส์และการสื่อสาร อื่นๆ จำนวน 188 คน รองลงมาคือ วิศวกรโยธา (สิ่งแวดล้อม), วิศวกรสิ่งแวดล้อม จำนวน 142 คน วิศวกรโยธา (การก่อสร้าง) จำนวน 98 คน และความต้องการที่ไม่กำหนดประสบการณ์ ได้แก่ วิศวกร

อุตสาหกรรมการผลิต; วิศวกรอุตสาหกรรมโรงงาน จำนวน 4,137 คน รองลงมาคือ วิศวกรไฟฟ้าทั่วไป จำนวน 803 คน วิศวกรโยธา (การก่อสร้าง) จำนวน 265 คน

หมวดอาชีพ 3 ช่างเทคนิคสาขาต่างๆ และผู้ปฏิบัติงานที่เกี่ยวข้อง

มีความต้องการแรงงานที่มีประสบการณ์ 1 ปีมากที่สุด จำนวน 2,259 คน รองลงมาคือ ประสบการณ์ 2 ปี จำนวน 973 คน ประสบการณ์ 5 ปีขึ้นไป จำนวน 261 คน ประสบการณ์ 3 ปี จำนวน 248 คน ประสบการณ์ 4 ปี จำนวน 69 คน และไม่กำหนด จำนวน 10,446 คน

อาชีพที่ต้องการแรงงานที่มีประสบการณ์ 1 ปี ได้แก่ ผู้ตรวจสอบด้านความปลอดภัย สุขภาพ และคุณภาพการผลิต จำนวน 738 คน ช่างเทคนิคระบบคอมพิวเตอร์ จำนวน 186 คน ช่างเทคนิค วิศวกรรมโยธา จำนวน 172 คน และความต้องการที่ไม่กำหนดประสบการณ์ ได้แก่ พนักงานบัญชี จำนวน 3,166 คน ผู้ตรวจสอบด้านความปลอดภัย สุขภาพ และคุณภาพการผลิต จำนวน 1,682 คน ช่างเทคนิควิทยาศาสตร์กายภาพและวิศวกรรมศาสตร์ที่มีได้จัดประเภทไว้ในที่อื่น ๆ จำนวน 1,265 คน

หมวดอาชีพ 4 เสมียน, เจ้าหน้าที่

มีความต้องการแรงงานที่มีประสบการณ์ 1 ปีมากที่สุด จำนวน 1,466 คน รองลงมาคือ ประสบการณ์ 2 ปี จำนวน 361 คน ประสบการณ์ 3 ปี จำนวน 268 คน ประสบการณ์ 5 ปีขึ้นไป จำนวน 168 คน ประสบการณ์ 4 ปี จำนวน 31 คน และไม่กำหนด จำนวน 13,848 คน

อาชีพที่ต้องการแรงงานที่มีประสบการณ์ 1 ปี ได้แก่ เจ้าหน้าที่, เสมียนพนักงานทั่วไป จำนวน 173 คน เจ้าหน้าที่คลังพัสดุ จำนวน 232 คน เจ้าหน้าที่ฝ่ายบุคคล จำนวน 173 คน และความต้องการที่ไม่กำหนดประสบการณ์ ได้แก่ เจ้าหน้าที่เตรียมวัสดุเพื่อการผลิต, เจ้าหน้าที่จัดซื้อวัสดุ จำนวน 2,961 คน เจ้าหน้าที่การเงิน, แคชเชียร์ จำนวน 2,761 คน เจ้าหน้าที่คลังสินค้า จำนวน 2,432 คน

หมวดอาชีพ 5 พนักงานบริการ พนักงานขายในร้านค้า และตลาด

มีความต้องการแรงงานที่มีประสบการณ์ 1 ปีมากที่สุด จำนวน 454 คน รองลงมาคือ ประสบการณ์ 2 ปี จำนวน 158 คน ประสบการณ์ 3 ปี จำนวน 114 คน ประสบการณ์ 4 ปี จำนวน 14 คน และไม่กำหนด จำนวน 9,567 คน

อาชีพที่ต้องการแรงงานที่มีประสบการณ์ 1 ปี ได้แก่ พนักงานขายสินค้า จำนวน 132 คน พนักงานขาย และผู้นำเสนอสินค้า จำนวน 127 คน พนักงานรักษาความปลอดภัย จำนวน 89 คน และความต้องการที่ไม่กำหนดประสบการณ์ ได้แก่ พนักงานสาธิตสินค้า, ผู้เสนอสินค้าตัวอย่าง จำนวน 2,876 คน ผู้ให้บริการด้านการป้องกันภัยที่เกี่ยวข้องอื่นๆ จำนวน 2,200 คน พนักงานรักษาความปลอดภัย จำนวน 1,422 คน

หมวดอาชีพ 6 ผู้ปฏิบัติงานมีฝีมือด้านการเกษตรและประมง

มีความต้องการแรงงานที่ไม่กำหนดประสบการณ์ จำนวน 143 คน โดยต้องการคนงานฝีมือประจำสวนไม้ยืนและไม้พุ่ม จำนวน 115 คน คนงานประจำฟาร์มสัตว์ปีก จำนวน 15 คน ผู้เพาะปลูกไม้ยืนต้นและไม้พุ่มอื่นๆ จำนวน 13 คน

หมวดอาชีพ 7 ผู้ปฏิบัติงานมีฝีมือในธุรกิจต่างๆ

มีความต้องการแรงงานที่มีประสบการณ์ 1 ปีมากที่สุด จำนวน 1,096 คน รองลงมาคือประสบการณ์ 2 ปี จำนวน 312 คน ประสบการณ์ 3 ปี จำนวน 261 คน ประสบการณ์ 4 ปี จำนวน 8 คน และไม่กำหนด จำนวน 7,105 คน

อาชีพที่ต้องการแรงงานที่มีประสบการณ์ 1 ปี ได้แก่ ช่างซ่อมและปรับแต่งเครื่องจักรกล (ทางอุตสาหกรรม) จำนวน 358 คน ช่างตั้งและใช้เครื่องกลึง (งานโลหะ) จำนวน 89 คน ช่างไฟฟ้าและช่างต่อสายไฟอื่นๆ จำนวน 88 คน คน และความต้องการที่ไม่กำหนดประสบการณ์ ได้แก่ ช่างปรับแต่งเครื่องยนต์ (ยานยนต์), ช่างพิตเครื่องยนต์ จำนวน 4,190 คน ช่างซ่อมและปรับแต่งเครื่องจักรกล (ทางอุตสาหกรรม) จำนวน 1,083 คน ช่างไฟฟ้าฝ่ายบำรุงรักษา จำนวน 356 คน

หมวดอาชีพ 8 ผู้ปฏิบัติการด้านเครื่องจักรในโรงงานและผู้ปฏิบัติงานด้านการประกอบ

มีความต้องการแรงงานที่มีประสบการณ์ 1 ปีมากที่สุด จำนวน 1,387 คน รองลงมาคือประสบการณ์ 2 ปี จำนวน 218 คน ประสบการณ์ 3 ปี จำนวน 195 คน ประสบการณ์ 4 ปี จำนวน 6 คน ประสบการณ์ 5 ปี จำนวน 5 คน และไม่กำหนด จำนวน 1,817 คน

อาชีพที่ต้องการแรงงานที่มีประสบการณ์ 1 ปี ได้แก่ พนักงานขับรถยนต์ จำนวน 1,048 คน ช่างเย็บ ช่างปักด้วยเครื่องจักรอื่นๆ จำนวน 100 คน พนักงานขับรถยก (fork lift) จำนวน 86 คน และความต้องการที่ไม่กำหนดประสบการณ์ ได้แก่ พนักงานขับรถยนต์ จำนวน 363 คน ช่างเย็บ พนักงานเย็บจักรอุตสาหกรรม จำนวน 336 คน ช่างประกอบอุปกรณ์อิเล็กทรอนิกส์ (เครื่องส่งวิทยุโทรทัศน์) จำนวน 160 คน

หมวดอาชีพ 9 อาชีพงานพื้นฐาน

มีความต้องการแรงงานที่มีประสบการณ์ 1 ปีมากที่สุด จำนวน 1,314 คน รองลงมาคือประสบการณ์ 3 ปี จำนวน 279 คน ประสบการณ์ 2 ปี จำนวน 157 คน ประสบการณ์ 5 ปี จำนวน 32 คน และไม่กำหนด จำนวน 14,039 คน

อาชีพที่ต้องการแรงงานที่มีประสบการณ์ 1 ปี ได้แก่ แรงงานด้านการผลิต จำนวน 1,025 คน พนักงานจัดส่งสินค้าอื่นๆ จำนวน 89 คน ผู้ทำความสะอาดอาคาร, พนักงานทำความสะอาดอาคาร

จำนวน 65 คน และความต้องการที่ไม่กำหนดประสบการณ์ ได้แก่ แรงงานด้านการผลิต จำนวน 11,505 คน
 แรงงานด้านการประกอบ จำนวน 645 คน แรงงานบรรจุผลิตภัณฑ์ จำนวน 456 คน
แผนภูมิที่ 3.8 ความต้องการแรงงาน จำแนกตามหมวดอาชีพและประสบการณ์ ไตรมาสที่ 1 ปี 2555

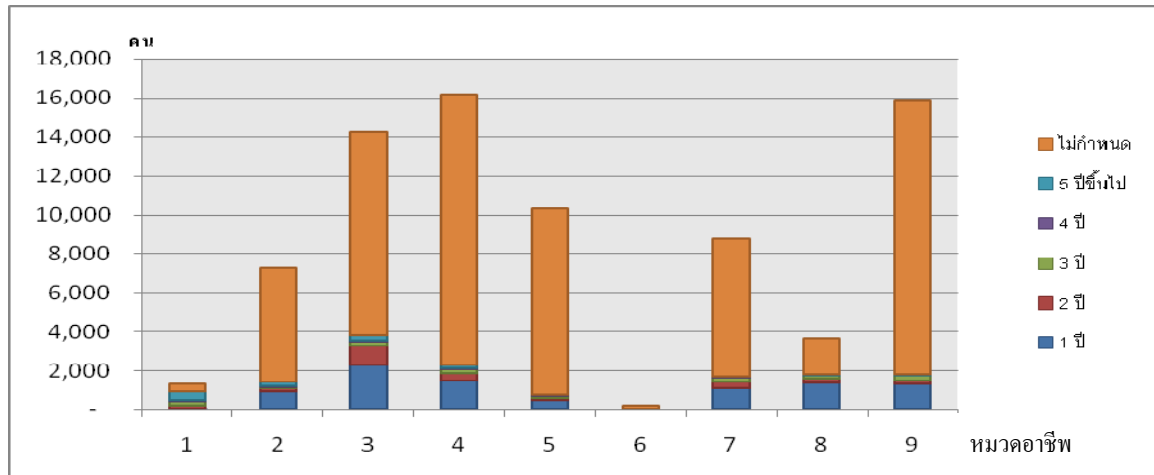

ที่มา : กองวิจัยตลาดแรงงาน กรมการจัดหางาน



ภาคผนวก



ตารางสถิติ

ตารางที่ 1	จำนวนสถานประกอบการ ลูกจ้าง การเข้า-ออกงาน และความต้องการแรงงาน จำแนกตามประเภทอุตสาหกรรม ณ ธันวาคม และไตรมาสที่ 1 ปี 2555	(1)
ตารางที่ 2	จำนวนสถานประกอบการ ลูกจ้าง ลูกจ้าง การเข้า-ออกงาน และความต้องการ แรงงาน จำแนกตามอาชีพ ณ ธันวาคม และไตรมาสที่ 1 ปี 2555	(2)
ตารางที่ 3	การเข้างาน จำแนกตามอุตสาหกรรมและระดับการศึกษา ไตรมาสที่ 4 ปี 2554	(3)
ตารางที่ 4	การเข้างาน จำแนกตามอาชีพและระดับการศึกษา ไตรมาสที่ 4 ปี 2554	(13)
ตารางที่ 5	การออกจากงาน จำแนกตามอุตสาหกรรมและระดับการศึกษา ไตรมาสที่ 4 ปี 2554	(27)
ตารางที่ 6	การออกจากงาน จำแนกตามอาชีพและระดับการศึกษา ไตรมาสที่ 4 ปี 2554	(40)
ตารางที่ 7	ความต้องการแรงงาน จำแนกตามอุตสาหกรรมและระดับการศึกษา ไตรมาสที่ 1 ปี 2555	(55)
ตารางที่ 8	ความต้องการแรงงาน จำแนกตามอาชีพและระดับการศึกษา ไตรมาสที่ 1 ปี 2555	(62)

ตาราง 1 จำนวนสถานประกอบการ ลูกจ้าง การเข้า-ออกงาน และความต้องการแรงงาน จำแนกตามประเภทอุตสาหกรรม
ณ สิ้นปี 2554 และไตรมาสที่ 1 ปี 2555

ประเภทอุตสาหกรรม	แห่ง	จำนวน พนักงาน	ธันวาคม 2554				ไตรมาส 1 ปี 2555		
			เข้างาน		ออกงาน		เข้างาน ออกงาน	ต้องการ	
			จำนวน	อัตรา (ร้อยละ)	จำนวน	อัตรา (ร้อยละ)		จำนวน	อัตรา (ร้อยละ)
ผลรวมทั้งหมด	1,000	416,109	17,869	4.29	23,176	5.57	0.77	77,673	18.67
B การทำเหมืองแร่และเหมืองหิน	1	229	1	0.44	3	1.31	0.33	-	-
C การผลิต	469	293,835	9,449	3.22	12,009	4.09	0.79	42,840	14.58
D ไฟฟ้า ก๊าซ ไอน้ำและระบบการ ปรับอากาศ	2	165	2	1.21	2	1.21	1.00	-	-
E การจัดหาหน้า การจัดการน้ำเสีย และของเสียรวมถึงกิจกรรมที่ เกี่ยวข้อง	1	50	2	4.00	4	8.00	0.50	6	12.00
F การก่อสร้าง	45	6,532	338	5.17	405	6.20	0.83	741	11.34
G การขายส่งและการขายปลีก การซ่อมยานยนต์และ จักรยานยนต์	220	33,929	2,264	6.67	2,869	8.46	0.79	17,089	50.37
H การขนส่งและสถานที่เก็บสินค้า	61	16,958	887	5.23	1,233	7.27	0.72	3,701	21.82
I ที่พักแรมและบริการด้านอาหาร	31	9,085	1,249	13.75	1,682	18.51	0.74	3,023	33.27
J ข้อมูลข่าวสารและการสื่อสาร	23	2,695	81	3.01	196	7.27	0.41	692	25.68
K กิจกรรมทางการเงินและการ ประกันภัย	8	1,085	144	13.27	70	6.45	2.06	1,100	101.38
L กิจกรรมเกี่ยวกับอสังหาริมทรัพย์	26	1,694	78	4.60	122	7.20	0.64	478	28.22
M กิจกรรมวิชาชีพ วิทยาศาสตร์ และกิจกรรมทางวิชาการ	28	2,391	172	7.19	192	8.03	0.90	474	19.82
N กิจกรรมการบริหารและบริการ สนับสนุนอื่น ๆ	46	34,096	2,980	8.74	3,943	11.56	0.76	5,924	17.37
P การศึกษา	3	29	1	3.45	1	3.45	1.00	1	3.45
Q กิจกรรมด้านสุขภาพและงาน สังคมสงเคราะห์	19	7,531	161	2.14	353	4.69	0.46	1,363	18.10
R ศิลปะ ความบันเทิงและ นันทนาการ	5	370	24	6.49	30	8.11	0.80	151	40.81
S กิจกรรมการบริการด้านอื่น ๆ	8	594	32	5.39	60	10.10	0.53	8	1.35
T กิจกรรมการจ้างงานในครัวเรือน กิจกรรมการผลิตสินค้าและ บริการที่ทำขึ้นเองเพื่อใช้ใน ครัวเรือน ซึ่งไม่สามารถจำแนก กิจกรรมได้อย่างชัดเจน	4	4,841	4	0.08	2	0.04	2.00	82	1.69

ที่มา : กองวิจัยตลาดแรงงาน กรมการจัดหางาน

หมายเหตุ : 1) อัตราการเข้างาน ออกงาน และความต้องการแรงงาน คำนวณจาก = $\frac{\text{จำนวนการเข้างาน} / \text{ออกงาน} / \text{ต้องการ}}{\text{จำนวนพนักงาน}}$

2) **เข้างาน** เป็นอัตราเปรียบเทียบการเข้างานต่อการออกจากราชการ ซึ่งถ้าค่ามากกว่า 1 หมายความว่าเข้างานมากกว่าการออกจากราชการ

(2)

ตาราง 2 จำนวนสถานประกอบการ ลูกจ้าง การเข้า-ออกงาน และความต้องการแรงงาน จำแนกตามประเภทอาชีพ ณ สิ้นปี 2554 และไตรมาสที่ 1 ปี 2555

หมวดอาชีพ	ธันวาคม 2554			ไตรมาส 1 ปี 2555
	เข้างาน	ออกงาน	เข้างาน ออกงาน	ต้องการ
ผลรวมทั้งหมด	17,869	23,176	0.77	77,673
1 ผู้บัญญัติกฎหมาย ข้าราชการระดับอาวุโส, ผู้จัดการ	133	166	0.80	1,326
2 ผู้ประกอบวิชาชีพด้านต่าง ๆ	411	479	0.86	7,268
3 ช่างเทคนิคและผู้ปฏิบัติงานที่เกี่ยวข้อง	1,082	1,433	0.76	14,256
4 เสมียน เจ้าหน้าที่	1,246	1,413	0.88	16,142
5 พนักงานบริการ พนักงานขายในร้านค้าและตลาด	3,642	5,089	0.72	10,307
6 ผู้ปฏิบัติงานฝีมือด้านการเกษตรและประมง (แปรรูปขั้นพื้นฐาน)	63	30	2.10	143
7 ผู้ปฏิบัติงานโดยใช้ฝีมือในธุรกิจต่าง ๆ	748	1,891	0.40	8,782
8 ผู้ปฏิบัติงานในโรงงาน ผู้ควบคุมเครื่องจักรและผู้ปฏิบัติงานด้านการประกอบ	1,864	3,005	0.62	3,628
9 อาชีพงานพื้นฐาน	8,680	9,670	0.90	15,821

ที่มา : กองวิจัยตลาดแรงงาน กรมการจัดหางาน

หมายเหตุ : เข้างาน/ออกงาน เป็นอัตราเปรียบเทียบการเข้างานต่อการออกจากงาน ซึ่งถ้าค่ามากกว่า 1 หมายความว่าเข้างานมากกว่าการออกจากงาน

ตาราง 3 การใช้งาน จำแนกตามอุตสาหกรรมและระดับการศึกษา ไตรมาสที่ 4 ปี 2554

ประเภทอุตสาหกรรม	ระดับการศึกษา								
	รวม	ประถม และต่ำกว่า	มัธยม	ปวช.	ปวส./ อนุปริญญา	ปริญญา ตรี	ปริญญา โท	ปริญญา เอก	ไม่ระบุ
ผลรวมทั้งหมด	17,869	4,485	9,232	411	715	1,527	17	2	1,480
B การทำเหมืองแร่และเหมืองหิน	1	-	-	-	-	1	-	-	-
07210 การทำเหมืองหินแร่ยูเรเนียมและ ทอเรียม	1	-	-	-	-	1	-	-	-
C การผลิต	9,449	2,250	5,773	85	281	362	6	1	691
10120 การฆ่าและการบรรจุเนื้อสัตว์ปีก	176	-	-	-	-	-	-	-	176
10212 การผลิตสัตว์น้ำและผลิตภัณฑ์ สัตว์น้ำ (ยกเว้น ปลา) สด แช่เย็น หรือแช่แข็ง	6	-	5	-	-	1	-	-	-
10295 การแปรรูปสาหร่าย	10	-	10	-	-	-	-	-	-
10309 การแปรรูปและการถนอมผลไม้ และผักด้วยวิธีอื่น ๆ ซึ่งมีได้จัด ประเภทไว้ในที่อื่น	38	-	30	4	-	4	-	-	-
10504 การผลิตโยเกิร์ตและนมเปรี้ยว	45	39	6	-	-	-	-	-	-
10615 การผลิตแป้งจากเมล็ดธัญพืชอื่น ๆ ซึ่งมิได้จัดประเภทไว้ในที่อื่น	10	-	6	-	-	4	-	-	-
10629 การผลิตผลิตภัณฑ์จากสตาร์ช อื่น ๆ ซึ่งมีได้จัดประเภทไว้ในที่อื่น	4	-	4	-	-	-	-	-	-
10772 การผลิตซอสและเครื่องปรุง อาหารประจำโต๊ะ	7	1	3	-	2	1	-	-	-
10791 การผลิตขนมขบเคี้ยว/ขนมกรุบ กรอบ	32	17	13	2	-	-	-	-	-
10799 การผลิตผลิตภัณฑ์อาหารอื่น ๆ ซึ่งมิได้จัดประเภทไว้ในที่อื่น	8	-	5	-	-	3	-	-	-
10801 การผลิตอาหารสำเร็จรูปสำหรับ สัตว์เลี้ยง	7	-	5	1	-	1	-	-	-
11011 การผลิตสุรากลั่น	3	-	-	2	-	1	-	-	-
11030 การผลิตมอลต์และสุราที่ทำจาก ข้าวมอลต์	2	-	-	-	2	-	-	-	-
13113 การปั่นด้ายจากเส้นใยสังเคราะห์	66	-	-	-	1	2	-	-	63
13129 การทอผ้าจากเส้นใยอื่น ๆ ซึ่งมีได้ จัดประเภทไว้ในที่อื่น	179	171	-	-	8	-	-	-	-
13910 การผลิตผ้าสัก และผ้าสักโครเชต์	3	-	-	-	-	-	-	-	3
13929 การผลิตวัสดุสิ่งทอสำเร็จรูปอื่น ๆ ยกเว้น เครื่องแต่งกาย ซึ่งมีได้จัด ประเภทไว้ในที่อื่น	65	-	39	-	-	26	-	-	-
13940 การผลิตเชือก เชือกเส้นใหญ่ ตา ข่าย แห และอวน	8	8	-	-	-	-	-	-	-
13992 การผลิตสิ่งทอชนิดใช้ในทาง อุตสาหกรรม	3	3	-	-	-	-	-	-	-
13999 การผลิตสิ่งทออื่น ๆ ซึ่งมีได้จัด ประเภทไว้ในที่อื่น	29	15	5	3	2	4	-	-	-
14111 การผลิตเสื้อผ้าเครื่องแต่งกายที่ใช้ ในงานอุตสาหกรรม วิชาชีพ นักเรียนและนักศึกษา	20	-	-	-	-	-	-	-	20
14112 การผลิตเสื้อผ้าชั้นนอก	481	190	209	3	3	9	-	-	67
14113 การผลิตชุดชั้นในและชุดนอน	16	-	15	-	-	-	-	-	1

ประเภทอุตสาหกรรม	ระดับการศึกษา									
	รวม	ประถม และต่ำกว่า	มัธยม	ปวช.	ปวส./ อนุปริญญา	ปริญญา ตรี	ปริญญา โท	ปริญญา เอก	ไม่ระบุ	
14114	การผลิตเสื้อผ้าสำหรับเด็กทารก	202	-	202	-	-	-	-	-	-
14131	การผลิตเครื่องปกคลุมหรือสวมศีรษะ	2	-	2	-	-	-	-	-	-
15110	การฟอก และการตกแต่งเครื่องหนัง การตกแต่ง และการย้อมสีหนังขนสัตว์	2	-	-	-	2	-	-	-	-
15204	การผลิตรองเท้ากีฬา	55	-	-	-	-	-	-	-	55
15209	การผลิตรองเท้าอื่น ๆ ซึ่งมีได้จัดประเภทไว้ในที่อื่น	530	500	20	-	10	-	-	-	-
16101	การเสียดไม้	8	6	2	-	-	-	-	-	-
16210	การผลิตแผ่นไม้บางและผลิตภัณฑ์ไม้	10	-	6	-	-	-	-	-	4
16291	การผลิตเครื่องใช้ในบ้านที่ทำจากไม้และไม้ก๊อก	124	95	-	-	20	9	-	-	-
17020	การผลิตกระดาษลอนลูกฟูกและกระดาษแข็งลอนลูกฟูก และการผลิตกล่องจากกระดาษและกระดาษแข็ง	16	7	5	1	1	2	-	-	-
17091	การผลิตผลิตภัณฑ์ที่แปรรูปจากกระดาษเพื่อใช้ในครัวเรือนและสุขอนามัย	3	-	3	-	-	-	-	-	-
18111	การพิมพ์หนังสือพิมพ์ และวารสารอื่น ๆ	4	2	-	-	-	2	-	-	-
18119	การพิมพ์อื่น ๆ ซึ่งมีได้จัดประเภทไว้ในที่อื่น	22	-	6	-	2	14	-	-	-
18200	การผลิตซ้ำสีฉบับทึบ	6	-	5	-	-	1	-	-	-
19209	การผลิตผลิตภัณฑ์อื่น ๆ ที่ได้จากการกลั่นปิโตรเลียม ซึ่งมีได้จัดประเภทไว้ในที่อื่น	5	-	2	2	-	-	1	-	-
20115	การผลิตเคมีภัณฑ์อินทรีย์ขั้นมูลฐานอื่น ๆ	15	-	3	4	3	4	1	-	-
20131	การผลิตเม็ดพลาสติกและพลาสติกขึ้นต้น	31	-	16	3	8	3	-	1	-
20221	การผลิตสี น้ำมันชักเงาและสารเคลือบประเภทเดียวกัน หมึกพิมพ์ และน้ำมันทาไม้	2	-	1	-	-	1	-	-	-
20222	การผลิตหมึกพิมพ์	17	3	4	-	-	10	-	-	-
20232	การผลิตเครื่องหอม เครื่องสำอาง และผลิตภัณฑ์ในห้องน้ำ	135	1	18	1	-	-	-	-	115
20292	การผลิตกาวและเจลาติน	2	1	-	-	-	1	-	-	-
20294	การผลิตเคมีภัณฑ์ที่ใช้ในการถ่ายรูป	29	-	-	-	9	-	-	-	20
20299	การผลิตผลิตภัณฑ์เคมีอื่น ๆ ซึ่งมีได้จัดประเภทไว้ในที่อื่น	14	-	2	-	5	7	-	-	-
21001	การผลิตเภสัชภัณฑ์และเคมีภัณฑ์ที่ใช้รักษาโรค	19	2	8	-	4	2	-	-	3
21002	การผลิตผลิตภัณฑ์จากพืชและสัตว์ที่ใช้รักษาโรค	11	-	-	-	-	-	-	-	11
22111	การผลิตยางล้อและยางใน	43	-	33	-	-	10	-	-	-
22199	การผลิตผลิตภัณฑ์ยางอื่น ๆ ซึ่งมีได้จัดประเภทไว้ในที่อื่น	26	-	24	2	-	-	-	-	-
22220	การผลิตบรรจุภัณฑ์พลาสติก	44	2	10	1	-	-	-	-	31

ประเภทอุตสาหกรรม	ระดับการศึกษา									
	รวม	ประถม และต่ำกว่า	มัธยม	ปวช.	ปวส./ อนุปริญญา	ปริญญา ตรี	ปริญญา โท	ปริญญา เอก	ไม่ระบุ	
22230 การผลิตผลิตภัณฑ์พลาสติกสำเร็จรูป	36	-	35	-	1	-	-	-	-	
22292 การผลิตผลิตภัณฑ์ไฟเบอร์กลาส	1	-	-	-	1	-	-	-	-	
22299 การผลิตผลิตภัณฑ์พลาสติกอื่น ๆ ซึ่งมีได้จัดประเภทไว้ในที่อื่น	216	79	109	8	2	7	1	-	10	
23101 การผลิตแก้ว/กระจกแผ่น	2	1	-	-	-	1	-	-	-	
23102 การผลิตภาชนะบรรจุและเครื่องใช้บนโต๊ะอาหารที่ทำจากแก้ว	51	-	36	-	1	14	-	-	-	
23929 การผลิตวัสดุที่ใช้ในการก่อสร้างอื่น ๆ ที่ทำจากดินเหนียว ซึ่งมีได้จัดประเภทไว้ในที่อื่น	1	1	-	-	-	-	-	-	-	
23941 การผลิตปูนซีเมนต์	3	-	-	-	1	2	-	-	-	
23951 การผลิตผลิตภัณฑ์คอนกรีตเพื่อใช้ในงานก่อสร้าง	2	-	-	-	-	2	-	-	-	
23953 การผลิตคอนกรีตผสมเสร็จ	64	23	17	-	21	3	-	-	-	
23961 การผลิตผลิตภัณฑ์หินที่ใช้ในการก่อสร้าง	22	-	19	-	2	1	-	-	-	
23999 การผลิตผลิตภัณฑ์อื่น ๆ ที่ทำจากแร่โลหะ ซึ่งมีได้จัดประเภทไว้ในที่อื่น	7	-	1	-	2	4	-	-	-	
24102 การผลิตเหล็กและเหล็กกล้าแผ่น	31	-	1	-	10	5	-	-	15	
24109 การผลิตเหล็กและเหล็กกล้าขั้นมูลฐานอื่น ๆ ซึ่งมีได้จัดประเภทไว้ในที่อื่น	126	76	24	2	-	24	-	-	-	
24202 การผลิตอะลูมิเนียมและผลิตภัณฑ์อะลูมิเนียม	84	-	83	-	1	-	-	-	-	
25113 การผลิตประดู่ หน้าต่าง กรอบประดู่ หน้าต่าง ประตูใหญ่ และผลิตภัณฑ์ที่คล้ายกันที่ทำจากโลหะ	4	-	-	-	-	1	-	-	3	
25119 การผลิตผลิตภัณฑ์อื่น ๆ ที่มีโครงสร้างเป็นโลหะ ซึ่งมีได้จัดประเภทไว้ในที่อื่น	18	-	6	-	3	9	-	-	-	
25129 การผลิตถังน้ำหนักใหญ่ ที่เก็บกักน้ำ และภาชนะบรรจุที่ทำจากโลหะ ซึ่งมีได้จัดประเภทไว้ในที่อื่น	10	4	1	-	1	4	-	-	-	
25910 การผลิตผลิตภัณฑ์โลหะโดยวิธีการตี การอัด การตอกพิมพ์และการรีด การผสมโลหะผง	10	10	-	-	-	-	-	-	-	
25921 การตักแต่งและการเคลือบโลหะ	70	-	70	-	-	-	-	-	-	
25922 การกลึงกัดไสโลหะ	7	-	7	-	-	-	-	-	-	
25939 การผลิตเครื่องมือที่ใช้งานด้วยมือและเครื่องโลหะทั่วไป ซึ่งมีได้จัดประเภทไว้ในที่อื่น	1	1	-	-	-	-	-	-	-	
25949 การผลิตกระป๋องโลหะและบรรจุภัณฑ์อื่น ๆ ที่ทำจากโลหะ ซึ่งมีได้จัดประเภทไว้ในที่อื่น	21	-	14	-	2	5	-	-	-	
25951 การผลิตลวด เคเบิลและของที่ทำจากลวด	4	-	-	-	2	1	-	-	1	
25952 การผลิตโซ่ ลวดสปริง สลักเกลียวและตะปูควง	36	-	18	-	-	5	-	-	13	

ประเภทอุตสาหกรรม	ระดับการศึกษา									
	รวม	ประถมและต่ำกว่า	มัธยม	ปวช.	ปวส./อนุปริญญา	ปริญญาตรี	ปริญญาโท	ปริญญาเอก	ไม่ระบุ	
25993 การผลิตตู้รับวิทยุและเครื่องใช้สำนักงานที่ทำจากโลหะ (ยกเว้นเฟอร์นิเจอร์)	7	1	-	-	-	5	1	-	-	
26102 การผลิตตัวเก็บประจุและตัวต้านทานสำหรับวงจรรีเลย์อิเล็กทรอนิกส์	2,632	-	2,531	13	28	21	-	-	39	
26103 การผลิตแผงวงจรรีเลย์อิเล็กทรอนิกส์	24	-	20	-	-	4	-	-	-	
26109 การผลิตส่วนประกอบอิเล็กทรอนิกส์อื่น ๆ ซึ่งมีได้จัดประเภทไว้ในที่อื่น	283	3	278	-	-	2	-	-	-	
26209 การผลิตอุปกรณ์ต่อพ่วงอื่น ๆ ซึ่งมีได้จัดประเภทไว้ในที่อื่น	322	-	271	-	36	15	-	-	-	
26302 การผลิตอุปกรณ์สื่อสารแบบไร้สาย	12	-	12	-	-	-	-	-	-	
26402 การผลิตเครื่องรับวิทยุ บันทึกลงและทำสำเนาเสียงและภาพ	3	-	3	-	-	-	-	-	-	
26511 การผลิตเครื่องมือที่ใช้ในการวัด การทดสอบ การนำร่อง และอุปกรณ์การควบคุม (ยกเว้นในทางอุตสาหกรรม)	1	-	-	-	-	1	-	-	-	
26703 การผลิตอุปกรณ์เกี่ยวกับภาพถ่ายภาพและถ่ายภาพยนตร์	878	863	-	-	-	15	-	-	-	
27320 การผลิตสายไฟฟ้าและเคเบิลสำหรับงานไฟฟ้าและอิเล็กทรอนิกส์อื่น ๆ	4	2	2	-	-	-	-	-	-	
27330 การผลิตอุปกรณ์การเดินสายไฟฟ้า	26	-	25	-	-	1	-	-	-	
27409 การผลิตอุปกรณ์ไฟฟ้าอื่น ๆ สำหรับให้แสงสว่าง	22	22	-	-	-	-	-	-	-	
27501 การผลิตเครื่องใช้ไฟฟ้าชนิดใช้ในตัวเรือน (ยกเว้น ประเภทผลิตความร้อนด้วยไฟฟ้า)	504	-	499	-	2	3	-	-	-	
27502 การผลิตเครื่องใช้ในตัวเรือน ประเภทผลิตความร้อนด้วยไฟฟ้า	4	1	2	1	-	-	-	-	-	
27909 การผลิตอุปกรณ์ไฟฟ้าอื่น ๆ ซึ่งมีได้จัดประเภทไว้ในที่อื่น	12	-	8	-	4	-	-	-	-	
28110 การผลิตเครื่องยนต์และเครื่องกั๊กัน ยกเว้น เครื่องยนต์ที่ใช้กับอากาศยาน ยานยนต์และจักรยานยนต์	2	-	-	-	-	2	-	-	-	
28120 การผลิตเครื่องสูบของไหล	19	-	11	-	5	3	-	-	-	
28191 การผลิตเครื่องทำความเย็น	81	-	72	-	7	2	-	-	-	
28199 การผลิตเครื่องจักรอื่น ๆ ที่ใช้งานทั่วไป ซึ่งมีได้จัดประเภทไว้ในที่อื่น	6	-	-	3	-	3	-	-	-	
28219 การผลิตเครื่องจักรอื่น ๆ ที่ใช้ในการเกษตรและการป่าไม้ (ยกเว้น แทรกเตอร์ที่ใช้ในการเกษตร)	2	-	-	-	-	-	-	-	2	
28221 การผลิตเครื่องจักรที่ใช้ในการขึ้นรูปโลหะ	4	-	3	1	-	-	-	-	-	
28230 การผลิตเครื่องจักรสำหรับงานโลหะกรรม	20	-	-	3	15	2	-	-	-	
28269 การผลิตเครื่องจักรอื่น ๆ ที่ใช้ในการผลิตสิ่งทอ เครื่องแต่งกายและเครื่องหนัง	6	-	6	-	-	-	-	-	-	
28299 การผลิตเครื่องจักรเพื่อใช้งานเฉพาะอย่างอื่น ๆ ซึ่งมีได้จัดประเภทไว้ในที่อื่น	3	-	-	-	3	-	-	-	-	

ประเภทอุตสาหกรรม	ระดับการศึกษา									
	รวม	ประถมและต่ำกว่า	มัธยม	ปวช.	ปวส./อนุปริญญา	ปริญญาตรี	ปริญญาโท	ปริญญาเอก	ไม่ระบุ	
29101	การผลิตเครื่องยนต์สำหรับยานยนต์	7	-	1	-	-	5	1	-	-
29102	การผลิตรถยนต์ส่วนบุคคล	5	5	-	-	-	-	-	-	-
29309	การผลิตชิ้นส่วนและอุปกรณ์เสริมอื่น ๆ สำหรับยานยนต์ ซึ่งมีได้จัดประเภทไว้ในที่อื่น	558	7	477	14	27	32	1	-	-
30911	การผลิตจักรยานยนต์	24	-	14	-	-	10	-	-	-
31001	การผลิตเฟอร์นิเจอร์ไม้	18	-	5	-	-	-	-	-	13
32111	การผลิตเครื่องประดับจากอัญมณีและโลหะมีค่า	162	49	83	5	3	7	-	-	15
32112	การผลิตสิ่งของเครื่องใช้จากเพชรพลอยและโลหะมีค่า	3	-	-	2	1	-	-	-	-
32120	การผลิตเครื่องประดับ ที่ทำจากอัญมณีเทียมและสิ่งของที่เกี่ยวข้อง	4	1	2	-	-	1	-	-	-
32201	การผลิตเครื่องดนตรีไทย	50	-	49	1	-	-	-	-	-
32309	การผลิตอุปกรณ์กีฬาอื่น ๆ ซึ่งมีได้จัดประเภทไว้ในที่อื่น	31	31	-	-	-	-	-	-	-
32409	การผลิตเกมและของเล่นอื่น ๆ ซึ่งมีได้จัดประเภทไว้ในที่อื่น	27	-	2	2	-	12	-	-	11
32501	การผลิตเครื่องมือและอุปกรณ์ในทางการแพทย์ (ยกเว้น ทางทันตกรรม)	230	-	227	-	-	3	-	-	-
32904	การผลิตดอกไม้และต้นไม้ประดับ	2	1	1	-	-	-	-	-	-
33121	การซ่อมเครื่องจักรที่ใช้งานทั่วไป	19	1	-	-	17	1	-	-	-
33122	การซ่อมเครื่องจักรที่ใช้งานเฉพาะอย่าง	3	-	1	1	1	-	-	-	-
33141	การซ่อมมอเตอร์ไฟฟ้า เครื่องกำเนิดไฟฟ้า หม้อแปลงไฟฟ้า และอุปกรณ์ควบคุมและจ่ายไฟฟ้า	-	-	-	-	-	-	-	-	-
33151	การซ่อมเรือ	7	5	-	-	-	2	-	-	-
E	การจัดหน้า การจัดการน้ำเสียและของเสียรวมถึงกิจกรรมที่เกี่ยวข้อง	2	-	-	-	2	-	-	-	-
38300	การนำวัสดุที่ใช้แล้วกลับมาใช้ใหม่	2	-	-	-	2	-	-	-	-
F	การก่อสร้าง	338	28	35	9	65	109	1	-	91
41001	การก่อสร้างอาคารที่พักอาศัย	203	26	23	3	20	44	1	-	86
41002	การก่อสร้างอาคารที่ไม่ใช่ที่พักอาศัย	87	1	7	4	31	40	-	-	4
43210	การติดตั้งไฟฟ้า	19	-	-	-	9	10	-	-	-
43221	การติดตั้งระบบประปาและระบายน้ำ	15	-	-	-	-	15	-	-	-
43223	การติดตั้งระบบระบายอากาศ	3	-	-	1	1	-	-	-	1
43301	การติดตั้งส่วนประกอบอาคารและการตกแต่งภายใน	11	1	5	1	4	-	-	-	-
G	การขายส่งและการขายปลีก การซ่อมยานยนต์และจักรยานยนต์	2,264	152	994	151	158	327	4	1	477
45101	การขายยานยนต์ใหม่ชนิดรถยนต์นั่งส่วนบุคคล รถกระบะ รถตู้และรถขนาดเล็กที่คล้ายกัน	212	5	-	67	114	26	-	-	-

ประเภทอุตสาหกรรม	ระดับการศึกษา									
	รวม	ประถม และต่ำกว่า	มัธยม	ปวช.	ปวส./ อนุปริญญา	ปริญญา ตรี	ปริญญา โท	ปริญญา เอก	ไม่ระบุ	
45102 การขายยานยนต์ใหม่ชนิด รถบรรทุกและยานยนต์หนักอื่น ๆ	2	-	2	-	-	-	-	-	-	-
45201 การบำรุงรักษาและการซ่อมระบบ เครื่องยนต์และชิ้นส่วนยานยนต์	31	-	1	1	1	28	-	-	-	-
45301 การขายส่งชิ้นส่วนและ อุปกรณ์เสริมใหม่ของยานยนต์	5	-	-	-	-	5	-	-	-	-
46101 การขายส่งวัตถุดิบทางการเกษตร และสัตว์มีชีวิต โดยได้รับ คำตอบแทนหรือตามสัญญาจ้าง	147	1	127	18	-	1	-	-	-	-
46102 การขายส่งอาหาร เครื่องดื่มและ ยาสูบ โดยได้รับคำตอบแทนหรือ ตามสัญญาจ้าง	1	-	1	-	-	-	-	-	-	-
46103 การขายส่งสิ่งทอ เสื้อผ้า รองเท้า เครื่องหนังและของใช้ในครัวเรือน โดยได้รับคำตอบแทนหรือตาม สัญญาจ้าง	20	-	14	1	-	5	-	-	-	-
46104 การขายส่งคอมพิวเตอร์และ ซอฟต์แวร์ อุปกรณ์อิเล็กทรอนิกส์ และเครื่องมือสื่อสาร โดยได้รับ คำตอบแทนหรือตามสัญญาจ้าง	32	-	-	11	-	19	1	1	-	-
46105 การขายส่งเครื่องจักรอุตสาหกรรม โดยได้รับคำตอบแทนหรือตาม สัญญาจ้าง	10	-	-	-	5	5	-	-	-	-
46106 การขายส่งเชื้อเพลิง สินแร่ โลหะ โดยได้รับคำตอบแทนหรือตาม สัญญาจ้าง	2	-	-	-	-	2	-	-	-	-
46107 การขายส่งวัสดุที่ใช้ในการก่อสร้าง ผลิตภัณฑ์โลหะ อุปกรณ์ระบบท่อ โดยได้รับคำตอบแทนหรือตาม สัญญาจ้าง	3	-	-	-	-	-	-	-	-	3
46109 การขายส่งสินค้าทั่วไป โดยได้รับ คำตอบแทนหรือตามสัญญาจ้าง	5	-	-	-	3	2	-	-	-	-
46313 การขายส่งผักและผลไม้	68	-	67	-	-	1	-	-	-	-
46319 การขายส่งผลิตภัณฑ์อาหารอื่น ๆ ซึ่งมิได้จัดประเภทไว้ในที่อื่น	22	6	8	-	-	8	-	-	-	-
46321 การขายส่งเครื่องดื่มที่มีแอลกอฮอล์	8	-	-	-	-	5	-	-	-	3
46415 การขายส่งรองเท้า	3	-	3	-	-	-	-	-	-	-
46421 การขายส่งเครื่องใช้ไฟฟ้าและ อิเล็กทรอนิกส์ชนิดใช้ในครัวเรือน	85	-	68	-	8	9	-	-	-	-
46431 การขายส่งหนังสือ หนังสือพิมพ์ และเครื่องเขียน	7	-	1	1	-	-	-	-	-	5
46441 การขายส่งสินค้าทางเภสัชภัณฑ์ และทางการแพทย์	24	-	22	-	-	2	-	-	-	-
46443 การขายส่งเครื่องสำอาง	10	-	9	-	-	1	-	-	-	-
46494 การขายส่งเฟอร์นิเจอร์ชนิดใช้ใน ครัวเรือน	1	-	1	-	-	-	-	-	-	-
46510 การขายส่งคอมพิวเตอร์ อุปกรณ์ ต่อพ่วงคอมพิวเตอร์ และซอฟต์แวร์	10	-	1	2	-	7	-	-	-	-
46521 การขายส่งอุปกรณ์และชิ้นส่วน อิเล็กทรอนิกส์	103	1	44	21	2	32	-	-	-	3
46593 การขายส่งเครื่องจักรและอุปกรณ์ เพื่อใช้ในโรงงานอุตสาหกรรม	14	8	2	-	1	3	-	-	-	-
46594 การขายส่งเครื่องจักร อุปกรณ์และ เฟอร์นิเจอร์ชนิดใช้ในสำนักงาน	1	-	-	1	-	-	-	-	-	-

ประเภทอุตสาหกรรม	ระดับการศึกษา									
	รวม	ประถมและต่ำกว่า	มัธยม	ปวช.	ปวส./อนุปริญญา	ปริญญาตรี	ปริญญาโท	ปริญญาเอก	ไม่ระบุ	
46599 การขายส่งเครื่องจักรและอุปกรณ์อื่น ๆ ซึ่งมีได้จัดประเภทไว้ในที่อื่น	17	-	10	-	1	5	-	-	1	
46612 การขายส่งเชื้อเพลิงเหลว	55	55	-	-	-	-	-	-	-	
46613 การขายส่งเชื้อเพลิงก๊าซ	30	30	-	-	-	-	-	-	-	
46622 การขายส่งเหล็ก เหล็กกล้าและโลหะที่นอกกลุ่มเหล็กขั้นมูลฐาน	1	-	-	-	-	1	-	-	-	
46631 การขายส่งอิฐ หิน ปูน ทรายและผลิตภัณฑ์คอนกรีต	35	29	3	-	2	1	-	-	-	
46632 การขายส่งไม้และผลิตภัณฑ์จากไม้แปรรูปขั้นต้น	2	-	-	-	-	-	-	-	2	
46691 การขายส่งเคมีภัณฑ์ทางอุตสาหกรรม	5	-	2	-	1	2	-	-	-	
46694 การขายส่งบรรจุภัณฑ์ชนิดใช้ ในทางอุตสาหกรรม	3	1	2	-	-	-	-	-	-	
47112 ดิสเคาท์สโตร์/ซูเปอร์เซ็นเตอร์/ไฮเปอร์มาร์เก็ต	171	9	109	20	-	-	-	-	33	
47211 ร้านขายปลีกเนื้อสัตว์และผลิตภัณฑ์เนื้อสัตว์	54	-	-	-	-	-	-	-	54	
47219 ร้านขายปลีกอาหารอื่น ๆ ซึ่งมีได้จัดประเภทไว้ในที่อื่น	96	3	-	-	-	93	-	-	-	
47222 ร้านขายปลีกเครื่องดื่มที่ไม่มีแอลกอฮอล์	6	-	5	-	-	1	-	-	-	
47300 การขายปลีกเชื้อเพลิงยานยนต์ในร้านค้าเฉพาะ	833	3	428	-	4	28	1	-	369	
47413 ร้านขายปลีกอุปกรณ์การสื่อสารโทรคมนาคม	7	-	1	-	-	4	2	-	-	
47523 ร้านขายปลีกอุปกรณ์การวางท่อและเครื่องสุขภัณฑ์	5	-	5	-	-	-	-	-	-	
47524 ร้านขายปลีกวัสดุก่อสร้างอื่น ๆ	4	1	-	1	-	2	-	-	-	
47530 การขายปลีกพรม พรมหนา วัสดุปิดฝาผนังและปูพื้น ในร้านค้า	3	-	-	-	-	1	-	-	2	
47593 ร้านขายปลีกอุปกรณ์ไฟฟ้าสำหรับให้แสงสว่าง	2	-	1	-	-	1	-	-	-	
47595 ร้านขายปลีกเครื่องใช้ไฟฟ้าชนิดในครัวเรือน	23	-	20	-	3	-	-	-	-	
47599 ร้านขายปลีกของใช้อื่น ๆ ในครัวเรือน ซึ่งมีได้จัดประเภทไว้ในที่อื่น	1	-	-	-	1	-	-	-	-	
47630 การขายปลีกเครื่องกีฬาในร้านค้าเฉพาะ	35	-	18	6	9	-	-	-	2	
47711 ร้านขายปลีกเสื้อผ้า	1	-	1	-	-	-	-	-	-	
47721 ร้านขายปลีกสินค้าทางเภสัชภัณฑ์และเวชภัณฑ์	35	-	14	1	-	20	-	-	-	
47731 ร้านขายปลีกนาฬิกา แวนดาและอุปกรณ์ถ่ายภาพ	3	-	-	-	-	3	-	-	-	
47733 ร้านขายปลีกดอกไม้ ต้นไม้และอุปกรณ์ที่เกี่ยวข้อง	1	-	-	-	-	1	-	-	-	
47735 ร้านขายปลีกก๊าซและเชื้อเพลิงอื่น ๆ สำหรับใช้ในครัวเรือน	6	-	4	-	-	2	-	-	-	
47911 การขายปลีกโดยการรับสั่งสินค้าทางไปรษณีย์ โทรทัศน์ วิทยุและโทรศัพท์	3	-	-	-	3	-	-	-	-	
47912 การขายปลีกทางอินเทอร์เน็ต	1	-	-	-	-	1	-	-	-	
H การขนส่งและสถานที่เก็บสินค้า	887	202	443	30	33	133	-	-	46	

ประเภทอุตสาหกรรม	ระดับการศึกษา									
	รวม	ประถม และต่ำกว่า	มัธยม	ปวช.	ปวส./ อนุปริญญา	ปริญญา ตรี	ปริญญา โท	ปริญญา เอก	ไม่ระบุ	
61109	กิจกรรมการโทรคมนาคมแบบใช้สายอื่น ๆ ซึ่งมีได้จัดประเภทไว้ในที่อื่น	10	-	-	10	-	-	-	-	-
62022	กิจกรรมการให้คำปรึกษาทางด้านซอฟต์แวร์	158	-	-	-	-	158	-	-	-
62023	กิจกรรมการจัดการสิ่งอำนวยความสะดวกด้านคอมพิวเตอร์	56	-	-	-	-	56	-	-	-
62090	กิจกรรมการบริการเทคโนโลยีสารสนเทศและคอมพิวเตอร์อื่น ๆ	6	-	-	-	-	6	-	-	-
K	กิจกรรมทางการเงินและการประกันภัย	1,100	-	-	110	3	961	26	-	-
65120	การประกันวินาศภัย	990	-	-	110	-	880	-	-	-
66191	บริการที่ปรึกษาการลงทุน	110	-	-	-	3	81	26	-	-
L	กิจกรรมเกี่ยวกับอสังหาริมทรัพย์	478	40	58	50	154	130	-	-	46
68101	การซื้อและการขายอสังหาริมทรัพย์ที่เป็นของตนเองเพื่อการพักอาศัย	4	-	4	-	-	-	-	-	-
68102	การซื้อและการขายอสังหาริมทรัพย์ที่เป็นของตนเองที่ไม่ใช่เพื่อเป็นที่พักอาศัย	46	-	14	6	-	20	-	-	6
68103	การเช่าและการดำเนินการเกี่ยวกับอสังหาริมทรัพย์ที่เป็นของตนเองหรือเช่าจากผู้อื่นเพื่อเป็นที่พักอาศัย	98	-	-	-	74	24	-	-	-
68104	การเช่าและการดำเนินการเกี่ยวกับอสังหาริมทรัพย์ที่เป็นของตนเองหรือเช่าจากผู้อื่น ที่ไม่ใช่เพื่อเป็นที่พักอาศัย	6	-	-	-	-	6	-	-	-
68201	กิจกรรมของตัวแทนและนายหน้าอสังหาริมทรัพย์ โดยได้รับค่าตอบแทนหรือตามสัญญาจ้าง	44	-	-	4	-	40	-	-	-
68202	กิจกรรมบริการอื่นๆ ที่เกี่ยวกับอสังหาริมทรัพย์ โดยได้รับค่าตอบแทนหรือตามสัญญาจ้าง	280	40	40	40	80	40	-	-	40
M	กิจกรรมวิชาชีพ วิทยาศาสตร์และ กิจกรรมทางวิชาการ	474	-	43	46	120	220	-	-	45
69100	กิจกรรมทางกฎหมาย	4	-	-	-	-	4	-	-	-
69200	กิจกรรมเกี่ยวกับบัญชี การทำบัญชีและการตรวจสอบบัญชี การให้คำปรึกษาด้านภาษี	26	-	3	6	-	17	-	-	-
71102	กิจกรรมงานวิศวกรรมและการให้คำปรึกษาทางด้านเทคนิคที่เกี่ยวข้อง	32	-	-	-	-	32	-	-	-
73101	กิจกรรมของบริษัทโฆษณา	360	-	40	40	120	120	-	-	40
74101	กิจกรรมการออกแบบและตกแต่งภายใน	52	-	-	-	-	47	-	-	5
N	กิจกรรมการบริหารและบริการ สนับสนุนอื่น ๆ	5,924	1,040	2,507	74	295	1,468	-	-	540
77101	การให้เช่าและให้เช่าแบบลีสซิ่ง ยานยนต์ชนิดนั่งส่วนบุคคล รถกระบะ รถตู้และรถขนาดเล็กที่คล้ายกัน	137	-	7	60	-	10	-	-	60
78109	กิจกรรมของสำนักงานจัดหางานหรือตัวแทนจัดหางานอื่น ๆ ซึ่งมีได้จัดประเภทไว้ในที่อื่น	4,232	-	2,500	4	220	1,308	-	-	200
80100	กิจกรรมการรักษาความปลอดภัยส่วนบุคคล	1,140	1,040	-	-	-	-	-	-	100

ประเภทอุตสาหกรรม	ระดับการศึกษา									
	รวม	ประถม และต่ำกว่า	มัธยม	ปวช.	ปวส./ อนุปริญญา	ปริญญา ตรี	ปริญญา โท	ปริญญา เอก	ไม่ระบุ	
80200	กิจกรรมการบริการระบบรักษาความปลอดภัย	20	-	-	10	-	-	-	-	10
81210	การบริการทำความสะอาดทั่วไปของตัวอาคาร	20	-	-	-	-	-	-	-	20
82990	กิจกรรมการบริการอื่น ๆ เพื่อสนับสนุนธุรกิจซึ่งมิได้จัดประเภทไว้ในที่อื่น	375	-	-	-	75	150	-	-	150
P การศึกษา		1	-	-	-	-	-	-	-	1
85499	การศึกษารูปแบบอื่น ๆ ซึ่งมิได้จัดประเภทไว้ในที่อื่น	1	-	-	-	-	-	-	-	1
Q กิจกรรมด้านสุขภาพและงานสังคม		1,363	8	687	132	129	399	-	-	8
86101	กิจกรรมโรงพยาบาล	1,282	8	687	129	129	321	-	-	8
86201	กิจกรรมคลินิกโรคทั่วไป	78	-	-	-	-	78	-	-	-
86903	กิจกรรมในห้องปฏิบัติการทางการแพทย์	3	-	-	3	-	-	-	-	-
R ศิลปะ ความบันเทิงและนันทนาการ		151	-	150	-	-	1	-	-	-
90002	กิจกรรมด้านความบันเทิง	1	-	-	-	-	1	-	-	-
93112	การดำเนินงานของสถานที่ออกกำลังกาย	150	-	150	-	-	-	-	-	-
S กิจกรรมการบริการด้านอื่น ๆ		8	-	-	-	-	4	-	-	4
96104	กิจกรรมการดูแลความงาม แต่งเล็บมือและเล็บเท้า	8	-	-	-	-	4	-	-	4
T กิจกรรมการจ้างงานในครัวเรือน กิจกรรมการผลิตสินค้าและบริการที่ทำขึ้นเองเพื่อใช้ในครัวเรือน ซึ่งไม่สามารถจำแนกกิจกรรมได้อย่างชัดเจน		82	-	10	24	20	10	-	-	18
98200	กิจกรรมการบริการในครัวเรือน ซึ่งไม่สามารถจำแนกกิจกรรมได้อย่างชัดเจน	82	-	10	24	20	10	-	-	18

ที่มา : กองวิจัยตลาดแรงงาน กรมการจัดหางาน

ตาราง 4 การใช้งาน จำแนกตามอาชีพและระดับการศึกษา ไตรมาสที่ 4 ปี 2555

ประเภทอาชีพ	ระดับการศึกษา								
	รวม	ประถม และต่ำกว่า	มัธยม	ปวช.	ปวส./ อนุปริญญา	ปริญญา ตรี	ปริญญา โท	ปริญญา เอก	ไม่ระบุ
ผลรวมทั้งหมด	17,869	4,485	9,232	411	715	1,527	17	2	1,480
1 ผู้บัญญัติกฎหมาย ข้าราชการระดับอาวุโส, ผู้จัดการ	133	-	20	1	13	89	7	2	1
121030 กรรมการผู้จัดการ , กรรมการผู้อำนวยการ	2	-	-	-	-	-	1	1	-
122220 ผู้จัดการฝ่ายผลิต/ ฝ่ายปฏิบัติการด้าน	7	-	1	-	4	2	-	-	-
122320 ผู้จัดการฝ่ายการ ก่อสร้าง	6	-	-	-	-	4	2	-	-
122550 ผู้จัดการแม่บ้าน/ หัวหน้าแม่บ้าน	1	-	1	-	-	-	-	-	-
122570 ผู้จัดการแผนก ห้องอาหาร บาร์และ จัดเลี้ยง	11	-	3	-	-	8	-	-	-
122620 ผู้จัดการฝ่ายการ ขนส่ง (ผู้โดยสาร และพัสดุ)	2	-	-	-	-	2	-	-	-
122670 ผู้จัดการแผนกท่าเรือ , หัวหน้าแผนกท่าเรือ	1	-	-	-	-	1	-	-	-
122690 ผู้จัดการด้านการ ขนส่งและคมนาคม อื่นๆ	1	-	-	-	-	1	-	-	-
123120 ผู้จัดการฝ่ายการเงิน และการบัญชี	1	-	-	-	-	1	-	-	-
123130 ผู้จัดการฝ่ายบริหาร ทั่วไป	12	-	-	-	4	6	1	1	-
123220 ผู้จัดการฝ่ายบุคคล	3	-	-	-	-	3	-	-	-
123240 ผู้จัดการฝ่ายฝึกอบรม	1	-	-	-	-	1	-	-	-
123320 ผู้จัดการฝ่ายขาย , ผู้จัดการฝ่ายส่งเสริม การขาย	4	-	-	-	-	4	-	-	-
123330 ผู้จัดการฝ่าย การตลาด	2	-	-	-	-	1	1	-	-
123820 ผู้จัดการโครงการ (เทคโนโลยี สารสนเทศ)	6	-	1	1	-	4	-	-	-
123830 ผู้จัดการด้านระบบ คอมพิวเตอร์	4	-	-	-	-	4	-	-	-
123920 ผู้จัดการงานควบคุม จราจรทางอากาศ	1	-	-	-	-	1	-	-	-
123990 ผู้จัดการฝ่ายอื่น ๆ ที่ มิได้จัดประเภทไว้ ในที่อื่น	59	-	14	-	4	38	2	-	1
131220 ผู้จัดการทั่วไปด้าน การผลิต	5	-	-	-	-	1	4	-	-

ประเภทอาชีพ		ระดับการศึกษา								
		รวม	ประถม และต่ำกว่า	มัธยม	ปวช.	ปวส./ อนุปริญญา	ปริญญา ตรี	ปริญญา โท	ปริญญา เอก	ไม่ระบุ
131410	ผู้จัดการทั่วไปด้าน ค้าปลีก	2	-	-	-	-	2	-	-	-
131530	ผู้จัดการทั่วไป (บ้านพัก, โรงแรม, ที่พักให้เช่าลักษณะ	1	-	-	-	-	1	-	-	-
131640	ผู้จัดการทั่วไปด้าน คลังเก็บสินค้า	1	-	-	-	-	1	-	-	-
2 ผู้ประกอบวิชาชีพด้าน ต่างๆ		411	-	25	4	26	344	2	-	10
211310	นักเคมีทั่วไป	11	-	-	-	-	11	-	-	-
211390	นักเคมีอื่น ๆ	10	-	-	-	-	-	-	-	10
211490	นักธรณีอื่น ๆ	10	-	10	-	-	-	-	-	-
212130	นักวิเคราะห์ด้านการ วิจัยเชิงปฏิบัติการ	1	-	-	-	-	1	-	-	-
212210	นักสถิติทั่วไป	2	-	-	-	-	2	-	-	-
213110	นักวิเคราะห์ระบบ (คอมพิวเตอร์), นักวิเคราะห์โปรแกรม	1	-	-	-	-	-	1	-	-
213120	ผู้เชี่ยวชาญด้าน ซอฟต์แวร์ประยุกต์ (นักพัฒนาระบบ, โปรแกรมเมอร์อาวุโส)	1	-	-	-	1	-	-	-	-
213140	ผู้เชี่ยวชาญด้าน ฐานข้อมูล (นักวิเคราะห์ ฐานข้อมูล)	1	-	-	-	-	1	-	-	-
213170	ผู้เชี่ยวชาญด้าน CAD & CAM, (ที่ ปรึกษา, นักพัฒนา ซอฟต์แวร์)	1	-	-	-	-	1	-	-	-
213210	โปรแกรมเมอร์ (นักเขียนโปรแกรม, โปรแกรมเมอร์ระบบ)	27	-	-	-	-	26	1	-	-
213220	เว็บมาสเตอร์ (นัก ออกแบบเว็บไซต์)	2	-	-	-	-	2	-	-	-
213230	เจ้าหน้าที่ฝึกอบรม คอมพิวเตอร์	2	-	-	-	-	2	-	-	-
213990	ผู้ประกอบวิชาชีพ ด้านคอมพิวเตอร์	12	-	2	-	-	10	-	-	-
214120	สถาปนิกงานอาคาร	5	-	-	-	-	5	-	-	-
214130	สถาปนิกงานภูมิทัศน์, ภูมิสถาปนิก	1	-	-	-	-	1	-	-	-
214210	วิศวกรโยธาทั่วไป	8	-	-	-	1	7	-	-	-
214215	วิศวกรโยธา (การ ก่อสร้าง)	20	-	-	-	-	20	-	-	-
214245	วิศวกรโยธา (สิ่งแวดล้อม), วิศวกรสิ่งแวดล้อม	31	-	-	-	-	31	-	-	-

ประเภทอาชีพ	ระดับการศึกษา									
	รวม	ประถม และต่ำกว่า	มัธยม	ปวช.	ปวส./ อนุปริญญา	ปริญญา ตรี	ปริญญา โท	ปริญญา เอก	ไม่ระบุ	
214290 วิศวกรโยธาอื่นๆ	16	-	-	-	-	16	-	-	-	
214310 วิศวกรไฟฟ้าทั่วไป	3	-	-	-	-	3	-	-	-	
214340 วิศวกรไฟฟ้า (อุปกรณ์เครื่องกล ไฟฟ้า)	1	-	-	-	-	1	-	-	-	
214420 วิศวกรอิเล็กทรอนิกส์	8	-	-	-	8	-	-	-	-	
214430 วิศวกรคอมพิวเตอร์	1	-	-	-	-	1	-	-	-	
214510 วิศวกรเครื่องจักรกล ทั่วไป	3	-	-	-	-	3	-	-	-	
214512 วิศวกรเครื่องกล (เครื่องจักรและ เครื่องมือกล)	1	-	-	-	-	1	-	-	-	
214582 วิศวกรเครื่องกล (บำรุงรักษา)	1	-	-	-	-	1	-	-	-	
214690 วิศวกรเคมีอื่น ๆ	3	-	-	-	-	3	-	-	-	
214810 นักสำรวจทั่วไป	2	-	1	-	-	1	-	-	-	
214910 วิศวกรอุตสาหกรรม	10	-	-	-	-	10	-	-	-	
214925 วิศวกรคุณภาพ; วิศวกรควบคุม คุณภาพ	11	-	-	-	3	8	-	-	-	
214930 วิศวกรอุตสาหกรรม การผลิต; วิศวกร อุตสาหกรรมโรงงาน	13	-	-	-	-	13	-	-	-	
214950 วิศวกรสิ่งแวดล้อม	3	-	-	-	-	3	-	-	-	
214990 สถาปนิกวิศวกรและ ผู้ประกอบวิชาชีพที่ เกี่ยวข้อง	22	-	-	-	-	22	-	-	-	
221250 นักสรีรวิทยา	1	-	-	-	-	1	-	-	-	
222124 จักษุแพทย์	1	-	-	-	-	1	-	-	-	
222160 แพทย์รังสี	1	-	1	-	-	-	-	-	-	
222190 แพทย์อื่น ๆ	2	-	-	-	-	2	-	-	-	
222420 เกสซ์ชกรโรงพยาบาล	4	-	-	-	-	4	-	-	-	
222490 เกสซ์ชกร	4	-	-	-	-	4	-	-	-	
223010 พยาบาลวิชาชีพทั่วไป	9	-	-	-	-	9	-	-	-	
223012 พยาบาลวิชาชีพ ผู้ป่วยนอก	8	-	-	-	-	8	-	-	-	
223090 พยาบาลวิชาชีพและ ผดุงครรภ์อื่น ๆ	10	-	-	-	-	10	-	-	-	
241110 นักบัญชีทั่วไป , สมทบบัญชี	4	-	-	-	-	4	-	-	-	
241130 ผู้สอบบัญชี ; ผู้ ตรวจสอบภาษี	12	-	-	-	-	12	-	-	-	
241140 ผู้ตรวจสอบภายใน	1	-	1	-	-	-	-	-	-	
241930 เจ้าหน้าที่ ประชาสัมพันธ์/นัก ประชาสัมพันธ์	14	-	-	-	2	12	-	-	-	
241940 นักวิเคราะห์ตลาด	2	-	-	-	1	1	-	-	-	
241960 นักการตลาด ; เจ้าหน้าที่การตลาด	50	-	7	4	7	32	-	-	-	

ประเภทอาชีพ		ระดับการศึกษา								
		รวม	ประถม และต่ำกว่า	มัธยม	ปวช.	ปวส./ อนุปริญญา	ปริญญา ตรี	ปริญญา โท	ปริญญา เอก	ไม่ระบุ
241970	เจ้าหน้าที่บริหารงาน ลูกค้า	34	-	-	-	3	31	-	-	-
241990	ผู้ประกอบวิชาชีพ ทางธุรกิจ	1	-	-	-	-	1	-	-	-
242920	ที่ปรึกษาทาง กฎหมาย ,	1	-	-	-	-	1	-	-	-
244250	นักภูมิศาสตร์	1	-	-	-	-	1	-	-	-
244420	ล่าม	2	-	-	-	-	2	-	-	-
244440	นักแปล	2	-	-	-	-	2	-	-	-
245510	นักแสดง	3	-	3	-	-	-	-	-	-
3 ข้างเทคนิคและ ผู้ปฏิบัติงานที่เกี่ยวข้อง		1,082	13	394	67	120	415	5	-	68
311190	เจ้าหน้าที่เทคนิค วิทยาศาสตร์ กายภาพและเคมีอื่น ๆ	3	-	-	-	1	2	-	-	-
311210	ช่างเทคนิควิศวกรรม โยธา	28	-	-	1	20	5	1	-	1
311310	ช่างเทคนิค วิศวกรรมไฟฟ้า	5	-	-	-	-	5	-	-	-
311430	ช่างเทคนิควิศว กรรมคอมพิวเตอร์	1	-	-	-	-	1	-	-	-
311510	ช่างเทคนิค วิศวกรรมเครื่องกล	1	-	-	-	1	-	-	-	-
311590	ช่างเทคนิค วิศวกรรมเครื่องกล อื่น ๆ	5	-	-	1	2	1	-	-	1
311810	ช่างเขียนแบบทั่วไป	6	-	-	-	3	3	-	-	-
311820	ช่างเขียนแบบ โครงสร้าง , งาน วิศวกรรมโยธา	1	-	-	-	-	1	-	-	-
311890	ช่างเขียนแบบอื่น ๆ	2	-	-	-	1	1	-	-	-
311920	ช่างเทคนิคควบคุม ประสิทธิภาพ (อุตสาหกรรมการ ผลิต)	1	-	-	1	-	-	-	-	-
311940	ช่างเทคนิควิศวกรรม การผลิต (การ วางแผน)	1	-	-	-	-	1	-	-	-
311990	ช่างเทคนิค วิทยาศาสตร์ กายภาพและ วิศวกรรมศาสตร์ที่มี มิได้จัดประเภทไว้ ในที่อื่น ๆ	92	-	12	15	54	9	-	-	2
312130	พนักงานขายด้านไอ ที (ตัวแทนบริการไอ ที)	11	-	-	-	-	11	-	-	-
312210	ช่างเทคนิคระบบ คอมพิวเตอร์	12	-	-	-	-	12	-	-	-

ประเภทอาชีพ		ระดับการศึกษา								
		รวม	ประถม และต่ำกว่า	มัธยม	ปวช.	ปวส./ อนุปริญญา	ปริญญา ตรี	ปริญญา โท	ปริญญา เอก	ไม่ระบุ
312220	ผู้ปฏิบัติงานด้านระบบคอมพิวเตอร์ (เจ้าหน้าที่ควบคุมคอมพิวเตอร์ , ประมวลผลข้อมูล)	24	-	-	1	-	23	-	-	-
313137	เจ้าหน้าที่กราฟฟิก รายการโทรทัศน์	1	-	-	1	-	-	-	-	-
313150	ช่างเทคนิค , ผู้ช่วย กล้อง	1	-	-	1	-	-	-	-	-
313190	ช่างภาพและ เจ้าหน้าที่อุปกรณ์ บันทึกภาพและเสียง อื่น ๆ	1	-	1	-	-	-	-	-	-
314130	ต้นกล	5	-	-	1	-	4	-	-	-
314134	นายช่างกล	1	-	-	1	-	-	-	-	-
314136	นายช่างประจำเรือ ฝ่ายช่างกล	1	-	-	-	-	1	-	-	-
314190	ช่างเทคนิคหรือช่าง ประจำเครื่องเรือ	1	-	-	-	-	1	-	-	-
314220	ผู้บังคับการเรือ/นาย เรือเดินทะเล	1	-	-	-	-	1	-	-	-
314230	นายเรือ/ผู้ควบคุมเรือ	1	-	-	-	-	1	-	-	-
314240	ต้นเรือ	4	-	-	-	-	4	-	-	-
314245	นายประจำเรือฝ่าย เดินเรือ	1	-	-	-	-	1	-	-	-
314275	พนักงานห้องเครื่อง เรือ	1	-	-	-	-	-	-	-	1
314290	นายเรือและผู้นำร่อง	4	-	-	-	-	1	-	-	3
315130	ผู้ตรวจสอบอัคคีภัย	2	-	-	-	-	2	-	-	-
315210	ผู้ตรวจสอบด้าน ความปลอดภัยและ สุขอนามัย (ด้าน มลภาวะ , สิ่งแวดล้อม , การ กำจัดของเสียใน โรงงาน	3	-	-	-	-	3	-	-	-
315220	ผู้ตรวจสอบความ ปลอดภัยในการ ทำงาน , เจ้าหน้าที่ ความปลอดภัย	2	-	-	-	-	2	-	-	-
315290	ผู้ตรวจสอบด้าน ความปลอดภัย สุขภาพ และ	168	12	93	10	14	36	-	-	3
322120	ผู้ช่วยแพทย์	3	-	3	-	-	-	-	-	-
322240	นักสาธารณสุข	1	-	-	-	-	1	-	-	-
322320	นักโภชนาการ	1	-	-	-	-	1	-	-	-
322520	ผู้ช่วยด้านทันตกรรม , เจ้าหน้าที่ทันตกรรม	6	-	6	-	-	-	-	-	-
322620	นักกายภาพบำบัด	1	-	1	-	-	-	-	-	-
322820	ผู้ช่วยด้านเภสัชกร กรรม	2	-	2	-	-	-	-	-	-

ประเภทอาชีพ	ระดับการศึกษา									
	รวม	ประถม และต่ำกว่า	มัธยม	ปวช.	ปวส./ อนุปริญญา	ปริญญา ตรี	ปริญญา โท	ปริญญา เอก	ไม่ระบุ	
323120	ผู้ช่วยพยาบาล	18	-	18	-	-	-	-	-	-
323190	ผู้ช่วยพยาบาล	5	-	3	-	2	-	-	-	-
341120	เจ้าหน้าที่การตลาด (หลักทรัพย์)	18	-	-	-	1	17	-	-	-
341140	ผู้ให้คำแนะนำการ ลงทุน , ที่ปรึกษา การลงทุน , ที่ ปรึกษาการเงิน	7	-	-	-	-	5	2	-	-
341220	ตัวแทนประกันภัย , นายหน้าประกันภัย	2	-	-	-	-	2	-	-	-
341230	ผู้รับประกัน	6	-	-	-	-	6	-	-	-
341525	พนักงานบริการลูกค้า	124	-	14	23	-	32	-	-	55
341530	พนักงานขายด้าน	12	-	5	-	-	7	-	-	-
341610	ผู้จัดซื้อทั่วไป	2	-	-	-	2	-	-	-	-
341720	พนักงานประเมิน ราคา , พนักงานตี ราคา	10	-	-	-	2	8	-	-	-
341740	พนักงานตรวจสอบ อุบัติเหตุ	59	-	-	-	-	59	-	-	-
341750	ผู้เจรจาตกลงความ เสียหาย	17	-	-	-	-	17	-	-	-
341920	ผู้ปฏิบัติงานที่ เกี่ยวข้องกับงาน ด้านการเงินและการ ขายที่มีได้จัด	2	-	-	-	-	2	-	-	-
342140	นายหน้าจัดหาเรือ หรือระวางเรือ	1	-	-	-	-	1	-	-	-
342320	นายหน้าจัดหางาน	235	-	235	-	-	-	-	-	-
343120	เลขานุการฝ่ายบริหาร	17	-	-	-	-	17	-	-	-
343130	พนักงานผู้ช่วยงาน โต้ตอบจดหมาย	1	-	-	-	-	1	-	-	-
343220	ผู้ช่วยทนายความ , เสมียนทนาย	51	-	-	1	6	44	-	-	-
343230	พนักงานยึดทรัพย์	2	-	-	-	1	1	-	-	-
343320	พนักงานบัญชี	77	1	1	8	10	53	2	-	2
343440	ผู้ช่วยนักบัญชี	1	-	-	-	-	1	-	-	-
347120	นักออกแบบ ผลิตภัณฑ์อุตสาหกรรม และพาณิชย์กรรม	1	-	-	-	-	1	-	-	-
347135	นักออกแบบภาพ กราฟฟิก	8	-	-	2	-	6	-	-	-
347190	นักออกแบบซึ่งมิได้ จัดประเภทไว้ในที่อื่น	1	-	-	-	-	1	-	-	-
4	เสมียน เจ้าหน้าที่	1,246	47	384	193	171	393	3	-	55
411320	พนักงานบันทึกข้อมูล , เจ้าหน้าที่บันทึก ข้อมูล	27	-	12	2	1	12	-	-	-
411520	เลขานุการ	18	-	-	-	1	17	-	-	-
412120	เจ้าหน้าที่ลงบัญชี	3	-	-	-	-	3	-	-	-
412190	เจ้าหน้าที่ลงบัญชี และคำนวณอื่นๆ	1	-	-	-	-	1	-	-	-

ประเภทอาชีพ		ระดับการศึกษา								
		รวม	ประถม และต่ำกว่า	มัธยม	ปวช.	ปวส./ อนุปริญญา	ปริญญา ตรี	ปริญญา โท	ปริญญา เอก	ไม่ระบุ
412230	เจ้าหน้าที่สินเชื่อ, เจ้าหน้าที่การเงิน	4	-	-	-	-	3	1	-	-
413120	ผู้นำเข้าหรือส่งออก สินค้า	8	-	-	-	1	7	-	-	-
413130	เจ้าหน้าที่บันทึก สินค้าคงคลัง	85	-	55	18	6	6	-	-	-
413140	เจ้าหน้าที่คลังพัสดุ	95	8	61	3	6	7	-	-	10
413190	เจ้าหน้าที่คลังสินค้า	11	-	9	-	2	-	-	-	-
413220	เจ้าหน้าที่วางแผน การผลิต , เสริม	12	-	-	-	4	8	-	-	-
413230	เจ้าหน้าที่เตรียมวัสดุ เพื่อการผลิต	25	-	1	3	3	15	-	-	3
413340	เจ้าหน้าที่ขนส่งทาง น้ำทั่วไป , ผู้ขนส่ง ทางน้ำ	4	-	-	-	4	-	-	-	-
413390	เจ้าหน้าที่ขนส่งอื่น ๆ	43	38	-	-	-	5	-	-	-
414120	เสมียน, เจ้าหน้าที่ จัดเก็บเอกสาร	6	-	2	1	-	3	-	-	-
419010	เจ้าหน้าที่ , เสมียน พนักงานทั่วไป	394	1	5	107	111	167	-	-	3
419020	เจ้าหน้าที่ฝ่ายบุคคล	52	-	3	-	4	43	2	-	-
419030	เจ้าหน้าที่ฝ่าย ทะเบียน	5	-	2	-	-	3	-	-	-
419090	เจ้าหน้าที่สำนักงาน	85	-	10	34	9	32	-	-	-
421120	เจ้าหน้าที่การเงิน	20	-	-	-	7	13	-	-	-
421130	เจ้าหน้าที่เก็บเงิน , แคชเชียร์	210	-	145	25	7	5	-	-	28
421530	พนักงานเร่งรัดหนี้สิน	5	-	-	-	1	4	-	-	-
422120	เสมียนสำนักงาน ตัวแทนนำเที่ยว	1	-	-	-	-	1	-	-	-
422210	พนักงานต้อนรับทั่วไป	16	-	-	-	-	5	-	-	11
422220	พนักงานต้อนรับ (โรงแรม)	14	-	-	-	-	14	-	-	-
422225	พนักงานรับจอง ห้องพัก	6	-	2	-	-	4	-	-	-
422320	พนักงานรับโทรศัพท์	96	-	77	-	4	15	-	-	-
5 พนักงานบริการ พนักงานขายในร้านค้าและ		3,642	1,668	1,319	14	10	214	-	-	417
511390	มีคฤหาสน์อื่น ๆ	1	-	-	-	-	1	-	-	-
512110	แม่บ้าน (โรงแรม)	7	4	3	-	-	-	-	-	-
512120	แม่บ้าน (โรงเรียน)	30	4	25	-	-	-	-	-	1
512140	ผู้ดูแลห้องพัก, แคมป์	1	-	1	-	-	-	-	-	-
512145	แม่บ้าน (ส่วนบุคคล)	40	40	-	-	-	-	-	-	-
512190	แม่บ้านและ ผู้ปฏิบัติงานที่ เกี่ยวข้องอื่น ๆ	3	-	3	-	-	-	-	-	-
512225	ผู้ช่วยพ่อครัว/รอง หัวหน้าพ่อครัว	49	3	46	-	-	-	-	-	-

ประเภทอาชีพ		ระดับการศึกษา								
		รวม	ประถม และต่ำกว่า	มัธยม	ปวช.	ปวส./ อนุปริญญา	ปริญญา ตรี	ปริญญา โท	ปริญญา เอก	ไม่ระบุ
512230	พ่อครัว ; ผู้ปรุงอาหาร	142	-	141	-	-	1	-	-	-
512290	พ่อครัว	4	-	4	-	-	-	-	-	-
512320	หัวหน้าพนักงาน เสิร์ฟ / กัปตัน	2	-	-	-	-	-	-	-	2
512330	บริกร, พนักงานเสิร์ฟ	261	-	207	-	1	-	-	-	53
512390	พนักงานบริการ	5	-	-	-	-	5	-	-	-
514130	ช่างเสริมสวย (นวดหน้า , นวดตัว , อบชานา)	1	-	1	-	-	-	-	-	-
514190	ช่างตัดแต่งผม ช่าง เสริมสวยและ ผู้ปฏิบัติงานที่ เกี่ยวข้องอื่น ๆ	3	-	3	-	-	-	-	-	-
516930	พนักงานรักษาความ ปลอดภัย	1,667	1,585	64	-	-	16	-	-	2
522015	พนักงานขายใน สถานประกอบการ ค้าปลีก	14	-	14	-	-	-	-	-	-
522020	พนักงานขายสินค้า	574	-	385	7	1	101	-	-	80
522030	พนักงานสาธิตสินค้า , ผู้เสนอสินค้า ตัวอย่าง , ผู้ชักชวน ซื้อสินค้า	149	1	131	-	3	11	-	-	3
522040	พนักงานประจำ สถานีบริการน้ำมัน	300	29	-	-	-	-	-	-	271
522090	พนักงานขาย และ ผู้นำเสนอสินค้า	387	2	291	7	5	77	-	-	5
523020	ผู้ขายสินค้าตามแผง ร้านค้าและในตลาด	2	-	-	-	-	2	-	-	-
6 ผู้ปฏิบัติงานฝีมือด้าน การเกษตรและประมง (แปร รูปขั้นพื้นฐาน)		63	5	-	-	-	-	-	-	58
611215	คนงานฝีมือประจำ สวนไม้ยืนและไม้พุ่ม	5	5	-	-	-	-	-	-	-
611290	ผู้เพาะปลูกไม้ยืนต้น และไม้พุ่มอื่น ๆ	4	-	-	-	-	-	-	-	4
612215	คนงานประจำฟาร์ม สัตว์ปีก	54	-	-	-	-	-	-	-	54
7 ผู้ปฏิบัติงานโดยใช้ฝีมือ ในธุรกิจต่าง ๆ		748	281	132	58	179	40	-	-	58
712120	ช่างก่อสร้างด้วย	44	2	5	4	30	3	-	-	-
712330	ช่างปูนคอนกรีตเสริม เหล็ก (การก่อสร้าง)	4	4	-	-	-	-	-	-	-
712410	ช่างไม้ทั่วไป	5	2	3	-	-	-	-	-	-
712920	ช่างยกตั้งนั่งร้าน	30	-	-	-	30	-	-	-	-
713590	ช่างติดกระจกอื่น ๆ	2	-	2	-	-	-	-	-	-
713710	ช่างไฟฟ้าทั่วไป	31	1	1	3	26	-	-	-	-
713715	ช่างไฟฟ้าประจำ อาคาร	2	-	2	-	-	-	-	-	-

ประเภทอาชีพ		ระดับการศึกษา								
		รวม	ประถม และต่ำกว่า	มัธยม	ปวช.	ปวส./ อนุปริญญา	ปริญญา ตรี	ปริญญา โท	ปริญญา เอก	ไม่ระบุ
713750	ช่างไฟฟ้าฝ่าย บำรุงรักษา	8	-	2	-	-	1	-	-	5
714120	ช่างทาสีอาคาร	32	32	-	-	-	-	-	-	-
714150	ช่างทาสีโลหะ	15	-	15	-	-	-	-	-	-
714190	ช่างทาสี และช่าง ทำความสะอาด อาคารสิ่งปลูกสร้าง และงานที่เกี่ยวข้อง	26	26	-	-	-	-	-	-	-
721230	ช่างเชื่อมโลหะด้วย ไฟฟ้า	18	-	14	2	2	-	-	-	-
721490	ช่างเตรียมและตั้ง โครงสร้างโลหะอื่น ๆ	3	-	-	2	-	-	-	-	1
721550	ผู้ติดตั้งเครื่องเจาะ (ป้อนน้ำมัน)	1	-	-	-	1	-	-	-	-
722120	ช่างเหล็ก , ช่างผูก	20	-	20	-	-	-	-	-	-
722140	ช่างตัดเหล็ก	10	-	10	-	-	-	-	-	-
722190	ช่างเหล็ก , ช่างตี เหล็กอื่น ๆ	15	-	15	-	-	-	-	-	-
722260	ช่างทำแม่พิมพ์ (โลหะ)	1	-	-	-	1	-	-	-	-
722320	ช่างตั้งและใช้ เครื่องกลึง (งาน โลหะ)	13	-	7	5	1	-	-	-	-
722340	ช่างใช้เครื่องเลื่อย โลหะ	1	-	-	-	-	1	-	-	-
723120	ช่างปรับแต่ง เครื่องยนต์ (ยาน ยนต์) , ช่างฟัด เครื่องยนต์	59	-	4	30	2	23	-	-	-
723190	ช่างซ่อม เครื่องจักรกลและ ยานยนต์อื่น ๆ	6	-	3	-	3	-	-	-	-
723220	ช่างเทคนิคอากาศ ยาน (เครื่องยนต์ เครื่องวัดและอุปกรณ์)	1	-	-	-	-	1	-	-	-
723310	ช่างซ่อมและ ปรับแต่ง เครื่องจักรกลทั่วไป	2	-	-	-	1	1	-	-	-
723320	ช่างซ่อมและ ปรับแต่ง เครื่องจักรกล (เหมืองแร่)	2	-	2	-	-	-	-	-	-
723330	ช่างซ่อมและ ปรับแต่ง เครื่องจักรกล (สิ่ง ทอ , สิ่งถัก)	36	-	-	-	36	-	-	-	-
723350	ช่างซ่อมและ ปรับแต่ง เครื่องจักรกล (ทาง อุตสาหกรรมการผลิต)	49	-	12	6	28	3	-	-	-

ประเภทอาชีพ		ระดับการศึกษา								
		รวม	ประถม และต่ำกว่า	มัธยม	ปวช.	ปวส./ อนุปริญญา	ปริญญา ตรี	ปริญญา โท	ปริญญา เอก	ไม่ระบุ
724165	ช่างปรับไฟฟ้า (เครื่องใช้ใน บ้านเรือน)	10	-	-	-	10	-	-	-	-
724325	ช่างซ่อมเครื่อง อิเล็กทรอนิกส์ (เครื่องใช้ใน สำนักงาน)	1	-	-	-	1	-	-	-	-
724330	ช่างซ่อมวิทยุและ โทรทัศน์	2	-	-	-	2	-	-	-	-
731190	ช่างเครื่องมือและ อุปกรณ์ที่มีความ เที่ยงตรงแม่นยำอื่น ๆ	3	-	3	-	-	-	-	-	-
731320	ช่างทำต้นแบบตัว เรือนด้วยซีพียง (เทียน)	1	1	-	-	-	-	-	-	-
731325	ช่างหล่อตัวเรือน	1	1	-	-	-	-	-	-	-
731328	ช่างฉีดซีพียง (เทียน) ช่างเทียน (Wax)	7	3	1	-	-	-	-	-	3
731330	ช่างซีพียง	6	-	-	-	-	-	-	-	6
731335	ช่างขัดตกแต่งตัว เรือน	4	3	-	-	-	-	-	-	1
731365	ผู้ชุบโลหะโดยการ จุ่มด้วยมือ	1	-	1	-	-	-	-	-	-
731370	ช่างแต่งตัวเรือน	6	3	-	2	-	-	-	-	1
731390	ช่างฉลุมุมและช่าง ประดิษฐ์ เครื่องประดับอื่น ๆ	6	1	2	2	-	-	-	-	1
732330	ช่างกัดลายแก้วด้วย น้ำกรด	1	-	1	-	-	-	-	-	-
733290	ช่างฝีมือหัตถกรรม สิ่งทอ เครื่องหนัง และผลิตภัณฑ์ที่ เกี่ยวข้องอื่น ๆ	1	-	-	1	-	-	-	-	-
734390	ช่างทำแม่พิมพ์อื่น ๆ	4	-	-	1	3	-	-	-	-
734530	ช่างพับ	3	2	-	-	-	1	-	-	-
734540	ช่างเก็บเล่ม	3	-	-	-	-	3	-	-	-
734550	ช่างเย็บ (การพิมพ์)	1	-	1	-	-	-	-	-	-
734560	ช่างทำแบบปั๊ม (die-cutting)	19	19	-	-	-	-	-	-	-
734590	ช่างทำเล่มหนังสือ และผู้ปฏิบัติงานที่ เกี่ยวข้องอื่น ๆ	2	-	-	-	2	-	-	-	-
741160	ผู้ทำน้ำปลา	1	1	-	-	-	-	-	-	-
741190	ผู้ฆ่า ข่าแหละ เนื้อสัตว์และ ผู้ปฏิบัติงานที่	9	-	-	-	-	-	-	-	9
742225	ช่างออกแบบเครื่อง เรือนไม้	4	4	-	-	-	-	-	-	-
743240	พนักงานกรอด้าย ด้วยมือ	5	5	-	-	-	-	-	-	-

ประเภทอาชีพ		ระดับการศึกษา								
		รวม	ประถม และต่ำกว่า	มัธยม	ปวช.	ปวส./ อนุปริญญา	ปริญญา ตรี	ปริญญา โท	ปริญญา เอก	ไม่ระบุ
743290	ช่างทอ ช่างถัก และผู้ปฏิบัติงานที่ เกี่ยวข้องอื่น ๆ	171	171	-	-	-	-	-	-	-
743535	ผู้เขียนแบบสำเร็จ (เครื่องแต่งกาย)	3	-	-	-	-	3	-	-	-
743690	ช่างเย็บ ช่างปัก และผู้ปฏิบัติงานที่ เกี่ยวข้องอื่น ๆ	1	-	1	-	-	-	-	-	-
743790	ช่างหุ้มเบาะเครื่อง เรือน เฟอร์นิเจอร์ และผู้ปฏิบัติงานที่ เกี่ยวข้องอื่น ๆ	5	-	5	-	-	-	-	-	-
744290	ช่างทำรองเท้าและ ผู้ปฏิบัติงานที่ เกี่ยวข้องอื่น ๆ	31	-	-	-	-	-	-	-	31
8 ผู้ปฏิบัติงานในโรงงาน ผู้ ควบคุมเครื่องจักรและ ผู้ปฏิบัติงานด้านการประกอบ		1,864	386	1,294	16	14	4	-	-	150
813140	พนักงานควบคุมเครื่อง อัดผลิตภัณฑ์แก้ว ด้วยเครื่องจักร	24	-	24	-	-	-	-	-	-
815130	ผู้ใช้เครื่องผสมยาง ระบบปิด , ผู้ใช้เครื่องผสมยาง แบบนบุรี	1	1	-	-	-	-	-	-	-
815230	ผู้ควบคุมหม้อหนึ่ง (กรรมวิธีทางเคมี และกรรมวิธีที่ เกี่ยวข้อง)	10	-	-	-	-	-	-	-	10
816350	ผู้ควบคุมเครื่อง ระบบทำความเย็น , พนักงานควบคุม ระบบเครื่องทำความ เย็น	3	-	-	3	-	-	-	-	-
817130	ผู้ควบคุมเครื่องจักร ในการประกอบ ชิ้นส่วนแบบ กึ่งอัตโนมัติ	72	-	71	-	-	-	-	-	1
822130	ผู้ควบคุมเครื่องผลิต ผลิตภัณฑ์รักษาโรค	1	-	1	-	-	-	-	-	-
823140	พนักงานควบคุม เครื่องขึ้นรูปยาง รถยนต์	60	-	60	-	-	-	-	-	-
823190	พนักงานควบคุม เครื่องจักรผลิต ผลิตภัณฑ์ยางอื่น ๆ	1	-	-	-	1	-	-	-	-
823240	พนักงานควบคุม เครื่องเป่าฟิล์ม	1	-	-	-	-	-	-	-	1
823250	พนักงานควบคุม เครื่องอัดขึ้นรูป	11	-	11	-	-	-	-	-	-

ประเภทอาชีพ		ระดับการศึกษา								
		รวม	ประถม และต่ำกว่า	มัธยม	ปวช.	ปวส./ อนุปริญญา	ปริญญา ตรี	ปริญญา โท	ปริญญา เอก	ไม่ระบุ
823290	พนักงานควบคุมเครื่องจักรในการผลิตผลิตภัณฑ์พลาสติกอื่น ๆ	3	-	3	-	-	-	-	-	-
825190	ช่างแทนพิมพ์อื่น ๆ	1	-	-	-	-	1	-	-	-
825210	ช่างเข้าเล่มหนังสือ (ผู้คุมเครื่องเข้าเล่มหนังสือ)	1	-	1	-	-	-	-	-	-
825390	พนักงานคุมเครื่องผลิตผลิตภัณฑ์	1	-	-	-	-	1	-	-	-
826170	พนักงานกรอถ่าย	3	3	-	-	-	-	-	-	-
826320	พนักงานเย็บจักรอุตสาหกรรม	69	69	-	-	-	-	-	-	-
826330	ช่างปักจักร , ช่างปักผ้า	10	-	10	-	-	-	-	-	-
826390	ช่างเย็บ ช่างปัก ด้วยเครื่องจักรอื่น ๆ	298	92	119	1	2	-	-	-	84
827220	ผู้ควบคุมเครื่องจักรในกระบวนการผลิตนมพร้อมดื่ม	39	39	-	-	-	-	-	-	-
828110	ช่างประกอบเครื่องจักรกล , ช่างติดตั้งเครื่องจักร	2	-	-	2	-	-	-	-	-
828130	ช่างประกอบยานยนต์	441	-	426	6	8	1	-	-	-
828290	ผู้ประกอบอุปกรณ์ไฟฟ้าอื่น ๆ	7	-	6	1	-	-	-	-	-
828320	ช่างประกอบอุปกรณ์อิเล็กทรอนิกส์ (เครื่องส่งวิทยุ)	200	-	200	-	-	-	-	-	-
828390	ผู้ประกอบอุปกรณ์อิเล็กทรอนิกส์อื่น ๆ	5	-	5	-	-	-	-	-	-
829090	ผู้บรรจุหีบห่อและปิดฉลากอื่น ๆ	264	57	184	-	-	-	-	-	23
832210	พนักงานขับรถยนต์	177	53	104	-	3	1	-	-	16
832220	พนักงานขับรถยนต์โดยสารขนาดเล็ก , พนักงานขับรถยนต์รับจ้าง	1	-	1	-	-	-	-	-	-
832230	พนักงานขับรถบรรทุกขนาดเล็ก , พนักงานขับรถตู้	98	47	41	1	-	-	-	-	9
832290	ผู้ขับรถยนต์ รถรับจ้าง และรถตู้ อื่น ๆ	6	-	-	-	-	-	-	-	6
832420	พนักงานขับรถบรรทุกและรถตู้ขนาดใหญ่	19	7	10	2	-	-	-	-	-
832430	พนักงานขับรถดั้มพ์ , พนักงานขับรถกระบะเทหลัง	24	18	6	-	-	-	-	-	-
833420	พนักงานขับรถยก (fork lift)	5	-	5	-	-	-	-	-	-

ประเภทอาชีพ		ระดับการศึกษา								
		รวม	ประถม และต่ำกว่า	มัธยม	ปวช.	ปวส./ อนุปริญญา	ปริญญา ตรี	ปริญญา โท	ปริญญา เอก	ไม่ระบุ
834090	ลูกเรือและ ผู้ปฏิบัติงานที่ เกี่ยวข้องกับอื่น ๆ	6	-	6	-	-	-	-	-	-
9 อาชีพงานพื้นฐาน		15,821	1,763	11,313	635	843	521	-	-	746
912030	พนักงานเช็คกระจก หน้าต่างรถยนต์	4	-	4	-	-	-	-	-	-
913220	พนักงานทำความสะอาด	20	2	-	-	-	-	-	-	18
913230	พนักงานล้างจาน	16	-	8	3	-	-	-	-	5
913320	ผู้ซักล้างเสื้อผ้าด้วย มือ/ พนักงานซักรีด	10	2	4	-	-	-	-	-	4
914120	ผู้ทำความสะอาด อาคาร , พนักงาน ทำความสะอาดอาคาร	209	184	9	-	-	4	-	-	12
915120	พนักงานส่งหนังสือ	127	55	67	-	3	1	-	-	1
915150	พนักงานแบกถุง กอล์ฟ	57	35	19	-	-	1	-	-	2
915190	พนักงานจัดส่งสินค้า อื่น ๆ	57	5	7	-	-	-	-	-	45
915240	พนักงานเก็บตัวบัตร อนุญาต	4	-	4	-	-	-	-	-	-
915330	พนักงานเก็บ ค่าบริการจอดรถ	1	-	1	-	-	-	-	-	-
931220	แรงงานก่อสร้างถนน เขื่อน และอื่น ๆ ที่ เกี่ยวข้อง	1	-	-	-	-	-	-	-	1
932130	แรงงานด้านการ	2,163	1,047	1,014	10	1	13	-	-	78
932190	แรงงานด้านการ ประกอบอื่น ๆ	3	-	-	-	-	-	-	-	3
932220	แรงงานบรรจุ ผลิตภัณฑ์	264	17	110	3	12	-	-	-	122
932290	แรงงานด้านการผลิต	5,686	732	4,373	40	162	8	-	-	371
933290	ผู้ขับเค็ลเลอร์พาหนะ และเครื่องจักรโดย ใช้สัตว์ลากจูงอื่น ๆ	3	-	-	-	3	-	-	-	-
933390	ผู้ขนส่งสินค้าอื่น ๆ	55	6	44	2	1	1	-	-	1

ที่มา : กองวิจัยตลาดแรงงาน กรมการจัดหางาน

ตาราง 5 การออกจากงาน จำแนกตามอุตสาหกรรมและระดับการศึกษา ไตรมาสที่ 4 ปี 2554

ประเภทอุตสาหกรรม	ระดับการศึกษา								
	รวม	ประถม และต่ำกว่า	มัธยม	ปวช.	ปวส./ อนุปริญญา	ปริญญา ตรี	ปริญญา โท	ปริญญา เอก	ไม่ระบุ
ผลรวมทั้งหมด	23,176	6,285	10,564	1,399	988	1,674	36	2	2,228
B การทำเหมืองแร่และเหมืองหิน	3			1	2				
07210 การทำเหมืองสินแร่ยูเรเนียม และทอเรียม	3	-	-	1	2	-	-	-	-
C การผลิต	12,009	3,278	6,229	928	415	469	16	1	673
10120 การฆ่าและการบรรจุเนื้อสัตว์ปีก	546	297	-	-	-	-	-	-	249
10132 การผลิตไส้กรอก ลูกชิ้นและ ผลิตภัณฑ์อื่นที่คล้ายกัน ที่ทำ จากเนื้อสัตว์และเนื้อสัตว์ปีก	7	1	1	-	-	5	-	-	-
10212 การผลิตสัตว์น้ำและ ผลิตภัณฑ์สัตว์น้ำ (ยกเว้น ปลา) สด แช่เย็นหรือแช่แข็ง	33	-	32	-	-	1	-	-	-
10295 การแปรรูปสาหร่าย	20	-	20	-	-	-	-	-	-
10309 การแปรรูปและการถนอม ผลไม้และผักด้วยวิธีอื่น ๆ ซึ่ง มิได้จัดประเภทไว้ในที่อื่น	46	-	30	8	-	4	-	-	4
10501 การผลิตน่านมสด	85	59	21	-	-	-	-	-	5
10504 การผลิตโยเกิร์ตและนมเปรี้ยว	95	75	20	-	-	-	-	-	-
10615 การผลิตแบ่งจากเมล็ดธัญพืช อื่น ๆ ซึ่งมิได้จัดประเภทไว้ใน ที่อื่น	6	-	2	4	-	-	-	-	-
10629 การผลิตผลิตภัณฑ์จาก สตาร์ชอื่น ๆ ซึ่งมิได้จัด ประเภทไว้ในที่อื่น	36	30	-	-	2	4	-	-	-
10751 การผลิตอาหารปรุงสำเร็จแช่ แข็ง	80	-	-	-	-	-	-	-	80
10772 การผลิตซอสและเครื่องปรุง อาหารประจำโต๊ะ	7	2	3	-	1	1	-	-	-
10779 การผลิตเครื่องปรุงอาหาร ประจำโต๊ะและเครื่องประกอบ อาหารอื่น ๆ ซึ่งมิได้จัด ประเภทไว้ในที่อื่น	-	-	-	-	-	-	-	-	-
10791 การผลิตขนมขบเคี้ยว/ขนม กรุบกรอบ	41	17	22	2	-	-	-	-	-
10799 การผลิตผลิตภัณฑ์อาหาร อื่น ๆ ซึ่งมิได้จัดประเภทไว้ใน ที่อื่น	10	-	7	-	-	3	-	-	-
10801 การผลิตอาหารสำเร็จรูป สำหรับสัตว์เลี้ยง	9	-	8	-	-	1	-	-	-
11011 การผลิตสุรากลั่น	4	-	1	2	-	1	-	-	-
11030 การผลิตมอลต์และสุราที่ทำ จากข้าวมอลต์	9	-	5	-	4	-	-	-	-
13113 การปั่นด้ายจากเส้นใย สังเคราะห์	141	135	1	-	3	2	-	-	-
13129 การทอผ้าจากเส้นใยอื่น ๆ ซึ่ง มิได้จัดประเภทไว้ในที่อื่น	145	130	2	-	13	-	-	-	-
13910 การผลิตผ้าถัก และผ้าถักโคร เชด	14	-	-	-	-	-	-	-	14
13929 การผลิตวัสดุสิ่งทอสำเร็จรูป อื่น ๆ ยกเว้น เครื่องแต่งกาย ซึ่งมิได้จัดประเภทไว้ในที่อื่น	97	-	92	-	-	5	-	-	-

ประเภทอุตสาหกรรม		ระดับการศึกษา								
		รวม	ประถม และต่ำกว่า	มัธยม	ปวช.	ปวส./ อนุปริญญา	ปริญญา ตรี	ปริญญา โท	ปริญญา เอก	ไม่ระบุ
13930	การผลิตพรมและพรมหนา	19	-	15	4	-	-	-	-	-
13940	การผลิตเชือก เชือกเส้นใหญ่ ตาข่าย แห และอวน	12	12	-	-	-	-	-	-	-
13992	การผลิตสิ่งทอชนิดใช้ในทาง อุตสาหกรรม	3	3	-	-	-	-	-	-	-
13999	การผลิตสิ่งทออื่น ๆ ซึ่งมีได้ จัดประเภทไว้ในที่อื่น	30	7	14	-	7	2	-	-	-
14111	การผลิตเสื้อผ้าเครื่องแต่ง กายที่ใช้ในงานอุตสาหกรรม วิชาชีพ นักเรียนและนักศึกษา	1	1	-	-	-	-	-	-	-
14112	การผลิตเสื้อผ้าชั้นนอก	745	343	328	2	5	6	-	-	61
14113	การผลิตชุดชั้นในและชุดนอน	33	20	11	1	-	1	-	-	-
14114	การผลิตเสื้อผ้าสำหรับเด็ก ทารก	202	-	202	-	-	-	-	-	-
14115	การผลิตชุดกีฬา	6	5	1	-	-	-	-	-	-
14120	การตัดเย็บเสื้อผ้าตามคำสั่ง ของลูกค้า	17	15	1	-	-	1	-	-	-
14131	การผลิตเครื่องปกคลุมหรือ สวมศีรษะ	2	2	-	-	-	-	-	-	-
15110	การฟอก และการตกแต่ง เครื่องหนัง การตกแต่ง และ การย้อมสีหนังขนสัตว์	2	-	-	-	1	-	-	-	1
15204	การผลิตรองเท้ากีฬา	50	-	-	-	-	-	-	-	50
15209	การผลิตรองเท้าอื่น ๆ ซึ่งมีได้ จัดประเภทไว้ในที่อื่น	300	300	-	-	-	-	-	-	-
16101	การเสียดไม้	13	12	-	-	1	-	-	-	-
16210	การผลิตแผ่นไม้บางและ ผลิตภัณฑ์ไม้	9	-	6	-	-	-	-	-	3
16291	การผลิตเครื่องใช้ในบ้านที่ทำ จากไม้และไม้ก๊อก	7	4	-	-	3	-	-	-	-
17012	การผลิตกระดาษและกระดาษ แข็ง	3	-	2	-	1	-	-	-	-
17020	การผลิตกระดาษลอนลูกฟูก และกระดาษแข็งลอนลูกฟูก และการผลิตกล่องจาก กระดาษและกระดาษแข็ง	24	15	6	1	2	-	-	-	-
17091	การผลิตผลิตภัณฑ์ที่แปรรูป จากกระดาษเพื่อใช้ใน ครัวเรือนและสุขอนามัย	13	8	4	1	-	-	-	-	-
18111	การพิมพ์หนังสือพิมพ์ และ วารสารอื่น ๆ	4	2	1	-	-	1	-	-	-
18119	การพิมพ์อื่น ๆ ซึ่งมีได้จัด ประเภทไว้ในที่อื่น	60	-	27	3	2	28	-	-	-
18122	การบริการอื่น ๆ ที่เกี่ยวเนื่อง กับการพิมพ์	5	-	5	-	-	-	-	-	-
18200	การผลิตข่าวสือบันทึก	61	-	58	-	-	3	-	-	-
19201	การผลิตผลิตภัณฑ์ที่ได้จาก โรงกลั่นปิโตรเลียม	3	-	-	-	-	3	-	-	-
19209	การผลิตผลิตภัณฑ์อื่น ๆ ที่ได้ จากการกลั่นปิโตรเลียม ซึ่ง มิได้จัดประเภทไว้ในที่อื่น	46	35	1	7	3	-	-	-	-
20115	การผลิตเคมีภัณฑ์อินทรีย์ชั้น มูลฐานอื่น ๆ	13	-	2	4	5	2	-	-	-
20131	การผลิตเม็ดพลาสติกและ พลาสติกขั้นต้น	41	-	37	-	2	2	-	-	-

ประเภทอุตสาหกรรม		ระดับการศึกษา								
		รวม	ประภม และต่ำกว่า	มัธยม	ปวช.	ปวส./ อนุปริญญา	ปริญญา ตรี	ปริญญา โท	ปริญญา เอก	ไม่ระบุ
20221	การผลิตสี น้ำมันชักเงาและ สารเคลือบประเภทเดียวกัน หมึกพิมพ์ และน้ำมันทาไม้	3	-	1	-	-	2	-	-	-
20222	การผลิตหมึกพิมพ์	42	2	23	-	-	3	-	-	14
20232	การผลิตเครื่องหอม เครื่องสำอาง และผลิตภัณฑ์ ในห้องน้ำ	124	93	29	-	-	2	-	-	-
20292	การผลิตกาวและเจลาติน	18	-	11	2	1	4	-	-	-
20294	การผลิตเคมีภัณฑ์ที่ใช้ในการ ถ่ายรูป	48	-	-	-	20	-	-	-	28
20299	การผลิตผลิตภัณฑ์เคมีอื่น ๆ ซึ่งมิได้จัดประเภทไว้ในที่อื่น	21	4	8	-	4	3	2	-	-
21001	การผลิตเภสัชภัณฑ์และ เคมีภัณฑ์ที่ใช้รักษาโรค	68	1	53	-	-	14	-	-	-
21002	การผลิตผลิตภัณฑ์จากพืช และสัตว์ที่ใช้รักษาโรค	9	-	1	4	-	4	-	-	-
22111	การผลิตยางล้อและยางใน	56	-	41	-	-	15	-	-	-
22199	การผลิตผลิตภัณฑ์ยางอื่น ๆ ซึ่งมิได้จัดประเภทไว้ในที่อื่น	49	-	46	2	-	-	1	-	-
22210	การผลิตผลิตภัณฑ์ที่ใช้ใน การก่อสร้าง/ประกอบอาคารที่ ทำจากพลาสติก	9	-	7	-	2	-	-	-	-
22220	การผลิตบรรจุภัณฑ์พลาสติก	45	5	10	-	-	2	-	-	28
22230	การผลิตผลิตภัณฑ์พลาสติก สำเร็จรูป	129	-	118	8	1	2	-	-	-
22292	การผลิตผลิตภัณฑ์ไฟเบอร์ กลาส	1	-	-	-	1	-	-	-	-
22299	การผลิตผลิตภัณฑ์พลาสติก อื่น ๆ ซึ่งมิได้จัดประเภทไว้ใน ที่อื่น	276	69	184	12	3	7	1	-	-
23101	การผลิตแก้ว/กระจกแผ่น	165	155	4	-	-	4	2	-	-
23102	การผลิตภาชนะบรรจุและ เครื่องใช้บนโต๊ะอาหารที่ทำ จากแก้ว	42	-	26	-	6	10	-	-	-
23929	การผลิตวัสดุที่ใช้ในการ ก่อสร้างอื่น ๆ ที่ทำจากดิน เหนียว ซึ่งมิได้จัดประเภทไว้ ในที่อื่น	5	-	3	2	-	-	-	-	-
23941	การผลิตปูนซีเมนต์	4	-	-	-	2	2	-	-	-
23951	การผลิตผลิตภัณฑ์คอนกรีต เพื่อใช้ในงานก่อสร้าง	5	-	-	-	3	2	-	-	-
23953	การผลิตคอนกรีตผสมเสร็จ	75	31	-	-	44	-	-	-	-
23961	การผลิตผลิตภัณฑ์หินที่ใช้ใน การก่อสร้าง	21	-	19	-	2	-	-	-	-
23999	การผลิตผลิตภัณฑ์อื่น ๆ ที่ทำ จากแร่โลหะ ซึ่งมิได้จัด ประเภทไว้ในที่อื่น	12	-	4	-	2	6	-	-	-
24102	การผลิตเหล็กและเหล็กกล้า แผ่น	45	-	12	3	4	5	-	-	21
24109	การผลิตเหล็กและเหล็กกล้า ขั้นมูลฐานอื่น ๆ ซึ่งมิได้จัด ประเภทไว้ในที่อื่น	97	51	31	3	-	12	-	-	-
24202	การผลิตอะลูมิเนียมและ ผลิตภัณฑ์อะลูมิเนียม	97	-	96	-	-	1	-	-	-
24320	การหล่อโลหะที่ไม่ใช่เหล็ก และเหล็กกล้า	1	-	-	1	-	-	-	-	-

ประเภทอุตสาหกรรม		ระดับการศึกษา								
		รวม	ประถม และต่ำกว่า	มัธยม	ปวช.	ปวส./ อนุปริญญา	ปริญญา ตรี	ปริญญา โท	ปริญญา เอก	ไม่ระบุ
25111	การผลิตผลิตภัณฑ์ที่มีโครงสร้างเป็นโลหะสำหรับใช้ในโรงงานก่อสร้าง	1	-	-	-	-	1	-	-	-
25113	การผลิตประดู่ หน้าต่าง กรอบประดู่ หน้าต่าง ประดู่ใหญ่ และผลิตภัณฑ์ที่คล้ายกันที่ทำจากโลหะ	4	-	-	-	-	1	-	-	3
25119	การผลิตผลิตภัณฑ์อื่น ๆ ที่มีโครงสร้างเป็นโลหะ ซึ่งมีได้จัดประเภทไว้ในที่อื่น	22	7	4	-	6	5	-	-	-
25121	การผลิตหมอนำ สำหรับการทำความร้อนจากส่วนกลาง และเครื่องระบายความร้อน	42	38	-	2	-	2	-	-	-
25129	การผลิตถังน้ำหนักใหญ่ ที่เก็บกักน้ำ และภาชนะบรรจุที่ทำจากโลหะ ซึ่งมีได้จัดประเภทไว้ในที่อื่น	10	-	1	-	-	4	2	-	3
25910	การผลิตผลิตภัณฑ์โลหะโดยวิธีการตี การอัด การดัด การตีพิมพ์ และการรีด การผสมโลหะผง	7	3	1	1	-	2	-	-	-
25921	การตกแต่งและการเคลือบโลหะ	66	-	66	-	-	-	-	-	-
25922	การกลึงกัดไสโลหะ	20	-	20	-	-	-	-	-	-
25939	การผลิตเครื่องมือที่ใช้งานด้วยมือและเครื่องโลหะทั่วไป ซึ่งมีได้จัดประเภทไว้ในที่อื่น	4	2	1	-	-	1	-	-	-
25941	การผลิตถัง ถังกลมขนาดใหญ่และภาชนะบรรจุที่คล้ายกันที่ทำจากโลหะ	4	-	3	-	1	-	-	-	-
25949	การผลิตกระป๋องโลหะและบรรจุภัณฑ์อื่น ๆ ที่ทำจากโลหะ ซึ่งมีได้จัดประเภทไว้ในที่อื่น	7	-	1	-	5	1	-	-	-
25951	การผลิตลวด เคเบิลและของที่ทำจากลวด	5	-	1	-	1	2	-	-	1
25952	การผลิตโซ่ ลวดสปริง สลักเกลียว และตะปูควง	38	-	21	-	2	2	-	-	13
25993	การผลิตตู้รีเลย์และเครื่องใช้สำนักงานที่ทำจากโลหะ (ยกเว้น เฟอโรนิจเจอร์)	7	-	-	-	1	5	1	-	-
25999	การผลิตผลิตภัณฑ์โลหะประดิษฐ์อื่น ๆ ซึ่งมีได้จัดประเภทไว้ในที่อื่น	3	-	1	1	-	1	-	-	-
26101	การผลิตชิ้นส่วนอุปกรณ์แสดงภาพ	1,000	1,000	-	-	-	-	-	-	-
26102	การผลิตตัวเก็บประจุและตัวต้านทานสำหรับวงจร	1,539	-	1,285	53	98	58	6	-	39
26109	การผลิตส่วนประกอบอิเล็กทรอนิกส์อื่น ๆ ซึ่งมีได้จัดประเภทไว้ในที่อื่น	354	4	319	-	14	17	-	-	-
26201	การผลิตคอมพิวเตอร์และ/หรือการประกอบคอมพิวเตอร์	712	-	-	690	8	14	-	-	-

ประเภทอุตสาหกรรม		ระดับการศึกษา								
		รวม	ประถม และต่ำกว่า	มัธยม	ปวช.	ปวส./ อนุปริญญา	ปริญญา ตรี	ปริญญา โท	ปริญญา เอก	ไม่ระบุ
26209	การผลิตอุปกรณ์ต่อพ่วงอื่น ๆ ซึ่งมิได้จัดประเภทไว้ในที่อื่น	147	-	111	-	14	22	-	-	-
26301	การผลิตโทรศัพท์และ โทรสารแบบใช้สาย	9	-	8	-	-	1	-	-	-
26302	การผลิตอุปกรณ์สื่อสารแบบ	12	-	12	-	-	-	-	-	-
26402	การผลิตเครื่องรับวิทยุ บันทึก และทำสำเนาเสียงและภาพ	5	-	5	-	-	-	-	-	-
26511	การผลิตเครื่องมือที่ใช้ในการ วัด การทดสอบ การนำร่อง และอุปกรณ์การควบคุม (ยกเว้น ในทางอุตสาหกรรม)	5	-	-	-	3	2	-	-	-
26703	การผลิตอุปกรณ์เกี่ยวกับการ ถ่ายภาพและถ่ายภาพยนตร์	196	-	196	-	-	-	-	-	-
27101	การผลิตมอเตอร์ไฟฟ้าและ เครื่องกำเนิดไฟฟ้า	4	-	4	-	-	-	-	-	-
27320	การผลิตสายไฟฟ้าและเคเบิล สำหรับงานไฟฟ้าและ อิเล็กทรอนิกส์อื่น ๆ	6	2	2	-	2	-	-	-	-
27330	การผลิตอุปกรณ์การเดิน สายไฟฟ้า	43	-	42	-	-	-	-	-	1
27409	การผลิตอุปกรณ์ไฟฟ้าอื่น ๆ สำหรับให้แสงสว่าง	56	41	14	-	-	1	-	-	-
27501	การผลิตเครื่องใช้ไฟฟ้าชนิด ใช้ในครัวเรือน (ยกเว้น ประเภทผลิตความร้อนด้วย ไฟฟ้า)	840	-	839	-	-	1	-	-	-
27502	การผลิตเครื่องใช้ในครัวเรือน ประเภทผลิตความร้อนด้วย ไฟฟ้า	6	2	2	1	1	-	-	-	-
27909	การผลิตอุปกรณ์ไฟฟ้าอื่น ๆ ซึ่งมิได้จัดประเภทไว้ในที่อื่น	16	-	10	2	-	4	-	-	-
28191	การผลิตเครื่องทำความเย็น	11	-	8	-	2	1	-	-	-
28199	การผลิตเครื่องจักรอื่น ๆ ที่ใช้ งานทั่วไป ซึ่งมิได้จัดประเภท ไว้ในที่อื่น	24	-	-	-	6	16	1	1	-
28219	การผลิตเครื่องจักรอื่น ๆ ที่ใช้ ในทางการเกษตรและการป่า ไม้ (ยกเว้น แทรกเตอร์ที่ใช้ ในทางการเกษตร)	12	-	-	-	-	-	-	-	12
28221	การผลิตเครื่องจักรที่ใช้ในการ ขึ้นรูปโลหะ	10	-	4	3	-	2	-	-	1
28230	การผลิตเครื่องจักรสำหรับงาน โลหะกรรม	16	-	1	4	8	3	-	-	-
28269	การผลิตเครื่องจักรอื่น ๆ ที่ใช้ ในการผลิตสิ่งทอ เครื่องแต่ง กายและเครื่องหนัง	2	-	2	-	-	-	-	-	-
28299	การผลิตเครื่องจักรเพื่อใช้งาน เฉพาะอย่างอื่น ๆ ซึ่งมิได้จัด ประเภทไว้ในที่อื่น	11	-	10	-	-	1	-	-	-
29101	การผลิตเครื่องยนต์สำหรับ ยานยนต์	17	-	14	-	-	3	-	-	-
29102	การผลิตรถยนต์ส่วนบุคคล	5	5	-	-	-	-	-	-	-

ประเภทอุตสาหกรรม		ระดับการศึกษา								
		รวม	ประถม และต่ำกว่า	มัธยม	ปวช.	ปวส./ อนุปริญญา	ปริญญา ตรี	ปริญญา โท	ปริญญา เอก	ไม่ระบุ
29302	การผลิตอุปกรณ์ไฟฟ้าสำหรับยานยนต์	1	-	1	-	-	-	-	-	-
29309	การผลิตชิ้นส่วนและอุปกรณ์เสริมอื่น ๆ สำหรับยานยนต์ ซึ่งมีได้จัดประเภทไว้ในที่อื่น	1,230	42	1,102	7	33	40	-	-	6
30300	การผลิตอากาศยาน ยานอวกาศและเครื่องจักรที่เกี่ยวข้อง	20	20	-	-	-	-	-	-	-
30911	การผลิตจักรยานยนต์	28	-	14	-	3	11	-	-	-
31001	การผลิตเฟอร์นิเจอร์ไม้	19	-	13	1	-	2	-	-	3
31009	การผลิตเฟอร์นิเจอร์ที่ทำจากวัสดุอื่น ๆ (ยกเว้น หิน คอนกรีตหรือเซรามิก)	1	-	-	1	-	-	-	-	-
32111	การผลิตเครื่องประดับจากอัญมณีและโลหะมีค่า	270	92	71	68	1	26	-	-	12
32112	การผลิตสิ่งของเครื่องใช้จากเพชรพลอยและโลหะมีค่า	9	1	1	2	3	2	-	-	-
32120	การผลิตเครื่องประดับ ที่ทำจากอัญมณีเทียมและสิ่งของที่เกี่ยวข้อง	8	-	5	1	-	2	-	-	-
32201	การผลิตเครื่องดนตรีไทย	50	-	49	1	-	-	-	-	-
32303	การผลิตอุปกรณ์สำหรับกีฬาตกปลา	5	-	5	-	-	-	-	-	-
32309	การผลิตอุปกรณ์กีฬาอื่น ๆ ซึ่งมีได้จัดประเภทไว้ในที่อื่น	61	59	2	-	-	-	-	-	-
32409	การผลิตเกมและของเล่นอื่น ๆ ซึ่งมีได้จัดประเภทไว้ในที่อื่น	40	-	2	10	-	9	-	-	19
32501	การผลิตเครื่องมือและอุปกรณ์ในทางการแพทย์ (ยกเว้นทางทันตกรรม)	257	-	228	-	6	23	-	-	-
32904	การผลิตดอกไม้และต้นไม้	26	11	12	1	-	-	-	-	2
33121	การซ่อมเครื่องจักรที่ใช้งานทั่วไป	49	-	-	-	45	4	-	-	-
33122	การซ่อมเครื่องจักรที่ใช้งานเฉพาะอย่าง	3	-	1	-	2	-	-	-	-
33141	การซ่อมมอเตอร์ไฟฟ้า เครื่องกำเนิดไฟฟ้า หม้อแปลงไฟฟ้าและอุปกรณ์ควบคุมและจ่ายไฟฟ้า	2	-	-	2	-	-	-	-	-
33149	การซ่อมอุปกรณ์ไฟฟ้าอื่น ๆ ซึ่งมีได้จัดประเภทไว้ในที่อื่น	1	-	-	-	-	1	-	-	-
33151	การซ่อมเรือ	9	8	-	1	-	-	-	-	-
D ไฟฟ้า ก๊าซ ไอน้ำและระบบการปรับอากาศ		2	-	-	-	-	2	-	-	-
35101	การผลิตและการส่งไฟฟ้า	2	-	-	-	-	2	-	-	-
E การจัดหา น้ำ การจัดการน้ำเสีย และของเสียรวมถึงกิจกรรมที่		4	-	-	-	4	-	-	-	-
38300	การนำวัสดุที่ใช้แล้วกลับมาใช้ใหม่	4	-	-	-	4	-	-	-	-
F การก่อสร้าง		405	46	105	16	65	73	1	-	99
41001	การก่อสร้างอาคารที่พักอาศัย	308	34	94	15	27	38	1	-	99

ประเภทอุตสาหกรรม		ระดับการศึกษา								
		รวม	ประถม และต่ำกว่า	มัธยม	ปวช.	ปวส./ อนุปริญญา	ปริญญา ตรี	ปริญญา โท	ปริญญา เอก	ไม่ระบุ
46691	การขายส่งเคมีภัณฑ์ทางอุตสาหกรรม	6	2	-	1	-	2	-	-	1
46693	การขายส่งยางพาราและพลาสติกขั้นต้น	5	-	-	-	2	2	-	-	1
47112	ดีสเคทส์โคโร/ซูปเปอร์เซ็นเตอร์/ไฮเปอร์มาร์เก็ต	146	5	87	21	-	-	-	-	33
47190	การขายปลีกสินค้าอื่น ๆ ในร้านค้าทั่วไป	1	-	-	-	-	-	-	-	1
47211	ร้านขายปลีกเนื้อสัตว์และผลิตภัณฑ์เนื้อสัตว์	15	-	-	-	-	-	-	-	15
47219	ร้านขายปลีกอาหารอื่น ๆ ซึ่งมิได้จัดประเภทไว้ในที่อื่น	86	-	-	-	-	86	-	-	-
47222	ร้านขายปลีกเครื่องดื่มน้ำที่ไม่มีแอลกอฮอล์	12	-	11	-	-	1	-	-	-
47300	การขายปลีกเชื้อเพลิงยานยนต์ในร้านค้าเฉพาะ	944	1	428	-	4	17	-	-	494
47413	ร้านขายปลีกอุปกรณ์การสื่อสารโทรคมนาคม	16	-	1	1	1	11	2	-	-
47523	ร้านขายปลีกอุปกรณ์การวางท่อและเครื่องสุขภัณฑ์	12	-	12	-	-	-	-	-	-
47524	ร้านขายปลีกวัสดุก่อสร้างอื่น ๆ	39	19	4	-	-	1	-	-	15
47530	การขายปลีกพรม พรมหนา วัสดุปิดฝาผนังและปูพื้น ในร้านค้าเฉพาะ	3	-	-	-	-	1	-	-	2
47595	ร้านขายปลีกเครื่องใช้ไฟฟ้าชนิดในครัวเรือน	25	-	20	-	5	-	-	-	-
47599	ร้านขายปลีกของใช้อื่น ๆ ในครัวเรือน ซึ่งมิได้จัดประเภทไว้ในที่อื่น	1	-	-	1	-	-	-	-	-
47630	การขายปลีกเครื่องกีฬาในร้านค้าเฉพาะ	36	-	18	7	9	-	-	-	2
47711	ร้านขายปลีกเสื้อผ้า	151	-	1	-	-	-	-	-	150
47721	ร้านขายปลีกสินค้าทางเภสัชภัณฑ์และเวชภัณฑ์	58	6	13	-	1	38	-	-	-
47733	ร้านขายปลีกดอกไม้ ต้นไม้ และอุปกรณ์ที่เกี่ยวข้อง	1	1	-	-	-	-	-	-	-
47735	ร้านขายปลีกก๊าซและเชื้อเพลิงอื่น ๆ สำหรับใช้ในครัวเรือน	4	-	2	-	1	1	-	-	-
47811	การขายปลีกผลิตภัณฑ์อาหารบนแผงลอยและตลาด	3	-	-	-	-	-	-	-	3
47912	การขายปลีกทางอินเทอร์เน็ต	1	-	-	-	-	1	-	-	-
H	การขนส่งและสถานที่เก็บสินค้า	1,233	189	685	38	45	105	-	-	171
49201	การขนส่งผู้โดยสารด้วยรถโดยสารประจำทางในกรุงเทพฯ และปริมณฑล	117	-	-	-	-	-	-	-	117
49329	การขนส่งผู้โดยสารทางบกอื่น ๆ ซึ่งมิได้จัดประเภทไว้ในที่อื่น	98	98	-	-	-	-	-	-	-
49339	การขนส่งสินค้าอื่น ๆ ทางถนนซึ่งมิได้จัดประเภทไว้ในที่อื่น	81	18	27	4	-	18	-	-	14

ประเภทอุตสาหกรรม		ระดับการศึกษา								
		รวม	ประถม และต่ำกว่า	มัธยม	ปวช.	ปวส./ อนุปริญญา	ปริญญา ตรี	ปริญญา โท	ปริญญา เอก	ไม่ระบุ
50121	การขนส่งสินค้าทางทะเลและตามแนวชายฝั่งทะเล	42	3	19	1	7	7	-	-	5
51102	การขนส่งผู้โดยสารทางอากาศที่ไม่มีตารางเวลา	4	-	-	-	-	4	-	-	-
51201	การขนส่งสินค้าทางอากาศที่มีตารางเวลา	143	25	42	27	3	43	-	-	3
52109	กิจกรรมที่เกี่ยวกับคลังสินค้าและการจัดเก็บสินค้าอื่น ๆ ซึ่งมิได้จัดประเภทไว้ในที่อื่น	104	36	9	3	19	13	-	-	24
52219	กิจกรรมการบริการอื่น ๆ ที่สนับสนุนการขนส่งทางบกซึ่งมิได้จัดประเภทไว้ในที่อื่น	7	1	1	-	-	-	-	-	5
52221	กิจกรรมการดำเนินงานเกี่ยวกับสิ่งอำนวยความสะดวกของท่าเรือ (ยกเว้นการขนถ่ายสินค้า)	1	-	-	-	1	-	-	-	-
52239	กิจกรรมการบริการอื่น ๆ ที่สนับสนุนการขนส่งทางอากาศซึ่งมิได้จัดประเภทไว้ในที่อื่น	12	4	1	-	4	3	-	-	-
52241	การขนถ่ายสินค้า	8	-	-	-	1	4	-	-	3
52291	กิจกรรมการบริหารจัดการด้านการขนส่งและสถานที่เก็บสินค้า (Logistic)	2	1	-	1	-	-	-	-	-
52292	กิจกรรมของตัวแทนผู้รับจัดการขนส่งสินค้าและตัวแทนออกของ(ตัวแทนดำเนินพิธีการศุลกากร)	28	3	7	-	7	11	-	-	-
52293	กิจกรรมบริการบรรจุหีบห่อเพื่อการขนส่ง	550	-	550	-	-	-	-	-	-
52299	กิจกรรมอื่น ๆ ที่สนับสนุนการขนส่ง ซึ่งมิได้จัดประเภทไว้ในที่อื่น	9	-	7	2	-	-	-	-	-
53100	กิจกรรมไปรษณีย์	3	-	-	-	3	-	-	-	-
53200	กิจกรรมการรับส่งเอกสาร/สิ่งของ	24	-	22	-	-	2	-	-	-
I	ที่พักแรมและบริการด้านอาหาร	1,682	220	1,108	51	23	89	1	-	190
55101	โรงแรม รีสอร์ท และห้องชุด	375	20	218	47	7	68	1	-	14
55909	การบริการที่พักแรมประเภทอื่น ๆ ซึ่งมิได้จัดประเภทไว้ในที่อื่น	1	-	-	-	-	-	-	-	1
56101	การบริการด้านอาหารในภัตตาคาร/ร้านอาหาร	1,083	2	882	4	1	19	-	-	175
56103	การบริการด้านอาหารโดยร้านอาหารแบบเคลื่อนที่	213	198	-	-	15	-	-	-	-
56210	การบริการด้านการจัดเลี้ยง	10	-	8	-	-	2	-	-	-
J	ข้อมูลข่าวสารและการสื่อสาร	196	45	27	5	5	76	5	-	33
58191	การจัดพิมพ์จำหน่ายหรือเผยแพร่งานอื่น ๆ ลงบนสื่อต่าง ๆ (ยกเว้น ทางออนไลน์)	47	1	4	3	2	10	-	-	27
58192	การจัดพิมพ์จำหน่ายหรือเผยแพร่งานอื่น ๆ ผ่านทางออนไลน์	2	-	-	-	-	2	-	-	-
58201	การจัดทำซอฟต์แวร์เกมสำเร็จรูป	5	-	-	-	2	1	1	-	1

ประเภทอุตสาหกรรม		ระดับการศึกษา								
		รวม	ประถม และต่ำกว่า	มัธยม	ปวช.	ปวส./ อนุปริญญา	ปริญญา ตรี	ปริญญา โท	ปริญญา เอก	ไม่ระบุ
58202	การจัดทำซอฟต์แวร์สำเร็จรูป (ยกเว้น ซอฟต์แวร์เกมสำเร็จรูป)	24	-	1	-	-	22	1	-	-
59111	กิจกรรมการผลิตภาพยนตร์และวีดิทัศน์	60	44	14	-	-	2	-	-	-
59112	กิจกรรมการผลิตรายการโทรทัศน์	1	-	1	-	-	-	-	-	-
59122	การบริการทำคอมพิวเตอร์กราฟฟิก แอนิเมชันและเทคนิคพิเศษ	7	-	5	2	-	-	-	-	-
59140	กิจกรรมด้านการจัดฉายภาพยนตร์	4	-	-	-	1	3	-	-	-
61102	การบริการจัดส่งสัญญาณโทรทัศน์/วิทยุผ่านสายเคเบิล	5	-	-	-	-	-	-	-	5
62022	กิจกรรมการให้คำปรึกษาทางด้านซอฟต์แวร์	29	-	-	-	-	29	-	-	-
62023	กิจกรรมการจัดการสิ่งอำนวยความสะดวกด้านคอมพิวเตอร์	9	-	2	-	-	4	3	-	-
62090	กิจกรรมการบริการเทคโนโลยีสารสนเทศและคอมพิวเตอร์อื่น ๆ	3	-	-	-	-	3	-	-	-
K	กิจกรรมทางการเงินและการประกันภัย	1,100	-	-	110	3	961	26	-	-
64191	ธนาคารพาณิชย์	1	-	-	-	-	1	-	-	-
65120	การประกันวินาศภัย	65	-	-	-	12	51	-	-	-
66191	บริการที่ปรึกษาการลงทุน	4	-	-	-	-	2	2	-	-
L	กิจกรรมเกี่ยวกับอสังหาริมทรัพย์	122	7	11	19	38	43	-	-	4
68101	การซื้อและการขายอสังหาริมทรัพย์ที่เป็นของตนเองเพื่อการพักอาศัย	6	-	-	-	-	3	-	-	3
68102	การซื้อและการขายอสังหาริมทรัพย์ที่เป็นของตนเองที่ไม่ใช่เพื่อเป็นที่พักอาศัย	13	-	3	1	-	9	-	-	-
68103	การเช่าและการดำเนินการเกี่ยวกับอสังหาริมทรัพย์ที่เป็นของตนเองหรือเช่าจากผู้อื่น	53	-	1	16	19	16	-	-	1
68104	การเช่าและการดำเนินการเกี่ยวกับอสังหาริมทรัพย์ที่เป็นของตนเองหรือเช่าจากผู้อื่นที่ไม่ใช่เพื่อเป็นที่พักอาศัย	12	4	2	2	2	2	-	-	-
68201	กิจกรรมของตัวแทนและนายหน้าอสังหาริมทรัพย์ โดยได้รับค่าตอบแทนหรือตามสัญญาจ้าง	11	1	-	-	4	6	-	-	-
68202	กิจกรรมบริการอื่นๆ ที่เกี่ยวกับอสังหาริมทรัพย์ โดยได้รับค่าตอบแทนหรือตามสัญญาจ้าง	27	2	5	-	13	7	-	-	-
M	กิจกรรมวิชาชีพ วิทยาศาสตร์และ กิจกรรมทางวิชาการ	192	4	117	5	5	57	4	-	-
69100	กิจกรรมทางกฎหมาย	8	-	1	-	-	5	2	-	-
69200	กิจกรรมเกี่ยวกับบัญชี การทำบัญชีและการตรวจสอบบัญชี การให้คำปรึกษาด้านภาษี	48	-	2	5	4	37	-	-	-

ประเภทอุตสาหกรรม		ระดับการศึกษา								
		รวม	ประถม และต่ำกว่า	มัธยม	ปวช.	ปวส./ อนุปริญญา	ปริญญา ตรี	ปริญญา โท	ปริญญา เอก	ไม่ระบุ
71101	กิจกรรมงานสถาปัตยกรรมและการให้คำปรึกษาที่เกี่ยวข้อง	1	-	-	-	-	-	1	-	-
71102	กิจกรรมงานวิศวกรรมและการให้คำปรึกษาทางด้านเทคนิคที่เกี่ยวข้อง	3	-	-	-	-	3	-	-	-
73101	กิจกรรมของบริษัทโฆษณา	125	1	111	-	1	11	1	-	-
74101	กิจกรรมการออกแบบและตกแต่งภายใน	7	3	3	-	-	1	-	-	-
N	กิจกรรมการบริหารและบริการสนับสนุนอื่น ๆ	3,943	2,295	914	65	182	210	3	-	274
77101	การให้เช่าและให้เช่าแบบลีสซิ่งยานยนต์ชนิดนั่งส่วนบุคคล รถกระบะ รถตู้และรถขนาดเล็กที่คล้ายกัน	20	-	-	6	-	14	-	-	-
77109	การให้เช่าและให้เช่าแบบลีสซิ่งยานยนต์ชนิดรถบรรทุกและยานยนต์หนักอื่น ๆ	42	-	20	16	-	4	2	-	-
78109	กิจกรรมของสำนักงานจัดงานหรือตัวแทนจัดหางานอื่น ๆ ซึ่งมีได้จัดประเภทไว้ในที่อื่น	1,057	31	734	40	157	94	-	-	1
79110	ตัวแทนธุรกิจการเดินทาง	1	-	-	-	-	1	-	-	-
80100	กิจกรรมการรักษาความปลอดภัยส่วนบุคคล	1,665	1,665	-	-	-	-	-	-	-
80200	กิจกรรมการบริการระบบรักษาความปลอดภัย	320	148	143	-	24	5	-	-	-
81100	กิจกรรมสนับสนุนการอำนวยความสะดวกแบบเบ็ดเสร็จ	380	360	16	-	-	4	-	-	-
81210	การบริการทำความสะอาดทั่วไปของตัวอาคาร	319	52	-	3	-	-	-	-	264
81292	กิจกรรมการทำความสะอาดภายในที่ใช้ความชำนาญเฉพาะด้าน	40	39	1	-	-	-	-	-	-
81300	การบริการดูแลและบำรุงรักษาภูมิทัศน์	10	-	-	-	1	1	-	-	8
82911	กิจกรรมของตัวแทนที่ทำหน้าที่เรียกเก็บเงิน	29	-	-	-	-	28	-	-	1
82990	กิจกรรมการบริการอื่น ๆ เพื่อสนับสนุนธุรกิจซึ่งมิได้จัดประเภทไว้ในที่อื่น	60	-	-	-	-	59	1	-	-
P	การศึกษา	1	-	1	-	-	-	-	-	-
85499	การศึกษาอื่น ๆ ซึ่งมีได้จัดประเภทไว้ในที่อื่น	1	-	1	-	-	-	-	-	-
Q	กิจกรรมด้านสุขภาพและงานสังคมสงเคราะห์	353	2	175	65	3	105	-	-	3
86101	กิจกรรมโรงพยาบาล	337	-	174	64	3	96	-	-	-
86201	กิจกรรมคลินิกโรคทั่วไป	7	-	-	-	-	7	-	-	-
86903	กิจกรรมในห้องปฏิบัติการทางการแพทย์	3	-	-	1	-	2	-	-	-

ประเภทอุตสาหกรรม		ระดับการศึกษา								
		รวม	ประถม และต่ำกว่า	มัธยม	ปวช.	ปวส./ อนุปริญญา	ปริญญา ตรี	ปริญญา โท	ปริญญา เอก	ไม่ระบุ
87901	กิจกรรมการดูแลรักษาในสถานที่ที่มีที่พักและมีคนดูแลประจำสำหรับเด็กและเยาวชน (ยกเว้น ผู้พิการซึ่งไม่สามารถช่วยเหลือตนเองได้ทั้งหมดหรือผู้ที่ไม่สามารถอยู่ตามลำพังได้และผู้ใช้สารเสพติด)	6	2	1	-	-	-	-	-	3
R	ศิลปะ ความบันเทิงและนันทนาการ	30	14	12	3	-	1	-	-	-
90002	กิจกรรมด้านความบันเทิง	1	-	-	-	-	1	-	-	-
91031	กิจกรรมสวนพฤกษชาติและสวนสัตว์	26	14	9	3	-	-	-	-	-
93112	การดำเนินงานของสถานที่ออกกำลังกาย	3	-	3	-	-	-	-	-	-
S	กิจกรรมการบริการด้านอื่น ๆ	60	-	50	-	-	2	-	-	8
94120	กิจกรรมขององค์กรสมาชิกผู้ประกอบวิชาชีพ	8	-	-	-	-	-	-	-	8
96104	กิจกรรมการดูแลความงาม แต่งเล็บมือและเล็บเท้า	19	-	18	-	-	1	-	-	-
96109	กิจกรรมการให้บริการด้านสุขภาพอื่น ๆ ซึ่งมีได้จัดประเภทไว้ในที่อื่น	1	-	-	-	-	1	-	-	-
96203	การบริการฟอกและย้อมสี	32	-	32	-	-	-	-	-	-
96305	กิจกรรมการบริการอาบน้ำ อบนวดและการบริการอื่น ๆ ที่คล้ายกัน	-	-	-	-	-	-	-	-	-
T	กิจกรรมการจ้างงานในครัวเรือน กิจกรรมการผลิตสินค้าและบริการที่ทำขึ้นเองเพื่อใช้ในครัวเรือน ซึ่งไม่สามารถจำแนกกิจกรรมได้	2	-	2	-	-	-	-	-	-
98200	กิจกรรมการบริการในครัวเรือนซึ่งไม่สามารถจำแนกกิจกรรมได้อย่างชัดเจน	2	-	2	-	-	-	-	-	-

ที่มา : กองวิจัยตลาดแรงงาน กรมการจัดหางาน

ตาราง 6 การออกจากงาน จำแนกตามอาชีพและระดับการศึกษา ไตรมาสที่ 4 ปี 2555

ประเภทอาชีพ	ระดับการศึกษา								
	รวม	ประถม และต่ำกว่า	มัธยม	ปวช.	ปวส./ อนุปริญญา	ปริญญา ตรี	ปริญญา โท	ปริญญา เอก	ไม่ระบุ
ผลรวมทั้งหมด	23,176	6,285	10,564	1,399	988	1,674	36	2	2,228
1 ผู้บัญญัติกฎหมาย ข้าราชการระดับอาวุโส, ผู้จัดการ	166		21	9	11	109	9	1	6
114220 เจ้าหน้าที่บริหารของ องค์กรนายจ้าง องค์กรลูกจ้างและ องค์กรที่มีผลประโยชน์ เชิงเศรษฐกิจ	2	-	-	-	-	-	2	-	-
121020 ผู้อำนวยการใหญ่ , ผู้จัดการใหญ่	1	-	-	-	-	-	-	1	-
121030 กรรมการผู้จัดการ , กรรมการผู้อำนวยการ	5	-	-	-	-	2	1	-	2
122220 ผู้จัดการฝ่ายผลิต/ฝ่าย ปฏิบัติการด้านการผลิต	3	-	1	-	-	1	-	-	1
122320 ผู้จัดการฝ่ายการ ก่อสร้าง	1	-	-	-	-	1	-	-	-
122420 ผู้จัดการฝ่ายค้าส่ง	2	-	-	-	-	2	-	-	-
122570 ผู้จัดการแผนก ห้องอาหาร บาร์และจัด เลี้ยง	10	-	-	-	-	10	-	-	-
122620 ผู้จัดการฝ่ายการขนส่ง (ผู้โดยสารและพัสดุ)	1	-	-	-	-	1	-	-	-
122670 ผู้จัดการแผนกท่าเรือ , หัวหน้าแผนกท่าเรือ	2	-	-	-	-	2	-	-	-
122690 ผู้จัดการด้านการขนส่ง และคมนาคมอื่นๆ	1	-	-	1	-	-	-	-	-
123130 ผู้จัดการฝ่ายบริหาร ทั่วไป	27	-	-	6	-	18	-	-	3
123220 ผู้จัดการฝ่ายบุคคล	2	-	-	-	-	2	-	-	-
123240 ผู้จัดการฝ่ายฝึกอบรม	3	-	-	-	-	2	1	-	-
123320 ผู้จัดการฝ่ายขาย , ผู้จัดการฝ่ายส่งเสริม การขาย	8	-	-	-	-	6	2	-	-
123330 ผู้จัดการฝ่ายการตลาด	7	-	-	-	-	6	1	-	-
123520 ผู้จัดการฝ่ายจัดซื้อ และวัสดุ , ผู้จัดการ ฝ่ายจัดหา	1	-	-	-	-	1	-	-	-
123530 ผู้จัดการฝ่ายพัสดุ , ผู้จัดการฝ่ายคลังสินค้า	4	-	-	-	-	4	-	-	-

ประเภทอาชีพ		ระดับการศึกษา								
		รวม	ประถม และต่ำกว่า	มัธยม	ปวช.	ปวส./ อนุปริญญา	ปริญญา ตรี	ปริญญา โท	ปริญญา เอก	ไม่ระบุ
123820	ผู้จัดการโครงการ (เทคโนโลยีสารสนเทศ)	4	-	-	-	1	2	1	-	-
123830	ผู้จัดการด้านระบบ คอมพิวเตอร์	2	-	-	-	-	2	-	-	-
123990	ผู้จัดการฝ่ายอื่น ๆ ที่ มิได้จัดประเภทไว้ในที่ อื่น	67	-	15	-	8	44	-	-	-
131220	ผู้จัดการทั่วไปด้านการ ผลิต	10	-	5	-	2	2	1	-	-
131320	ผู้จัดการทั่วไปด้านการ ก่อสร้าง	1	-	-	1	-	-	-	-	-
131410	ผู้จัดการทั่วไปด้านค้า ปลีก	1	-	-	1	-	-	-	-	-
131520	ผู้จัดการทั่วไป (ร้าน ขายอาหาร , กาแฟ เครื่องดื่มบาร์)	1	-	-	-	-	1	-	-	-
2 ผู้ประกอบวิชาชีพด้านต่าง ๆ		479	-	12	4	65	374	16	1	7
211310	นักเคมีทั่วไป	11	-	-	-	1	10	-	-	-
211355	นักเคมีเส้นใย-สิ่งทอ	3	-	-	-	1	2	-	-	-
211490	นักธรณีอื่น ๆ	14	-	-	-	14	-	-	-	-
212130	นักวิเคราะห์ด้านการ วิจัยเชิงปฏิบัติการ	1	-	-	-	-	1	-	-	-
212210	นักสถิติทั่วไป	2	-	-	-	-	2	-	-	-
213110	นักวิเคราะห์ระบบ (คอมพิวเตอร์) , นักวิเคราะห์โปรแกรม	5	-	-	-	-	2	3	-	-
213140	ผู้เชี่ยวชาญด้าน ฐานข้อมูล (นักวิเคราะห์ฐานข้อมูล)	1	-	-	-	-	-	1	-	-
213170	ผู้เชี่ยวชาญด้าน CAD & CAM , (ที่ปรึกษา , นักพัฒนาซอฟต์แวร์)	4	-	-	-	-	4	-	-	-
213210	โปรแกรมเมอร์ (นักเขียนโปรแกรม, โปรแกรมเมอร์ระบบ)	35	-	-	-	-	35	-	-	-
213230	เจ้าหน้าที่ฝึกอบรม คอมพิวเตอร์	2	-	-	-	-	1	1	-	-
213910	วิศวกรขายด้านไอที	1	-	-	-	-	1	-	-	-
213990	ผู้ประกอบวิชาชีพด้าน คอมพิวเตอร์	7	-	-	1	-	6	-	-	-
214120	สถาปนิกงานอาคาร	20	-	-	-	12	7	1	-	-
214210	วิศวกรโยธาทั่วไป	11	-	-	-	7	4	-	-	-
214215	วิศวกรโยธา (การก่อสร้าง)	58	-	-	-	-	58	-	-	-

ประเภทอาชีพ		ระดับการศึกษา								
		รวม	ประถม และต่ำกว่า	มัธยม	ปวช.	ปวส./ อนุปริญญา	ปริญญา ตรี	ปริญญา โท	ปริญญา เอก	ไม่ระบุ
214245	วิศวกรโยธา (สิ่งแวดลอม) , วิศวกรสิ่งแวดลอม	14	-	-	-	1	12	1	-	-
214290	วิศวกรโยธาอื่นๆ	7	-	-	-	-	7	-	-	-
214310	วิศวกรไฟฟ้าทั่วไป	7	-	1	-	1	5	-	-	-
214420	วิศวกรอิเล็กทรอนิกส์	16	-	-	-	16	-	-	-	-
214430	วิศวกรคอมพิวเตอร์	6	-	-	-	-	6	-	-	-
214490	วิศวกรสื่อสาร อิเล็กทรอนิกส์และการ สื่อสารอื่นๆ	1	-	-	-	-	1	-	-	-
214512	วิศวกรเครื่องกล (เครื่องจักรและ เครื่องมือกล)	5	-	-	-	-	5	-	-	-
214582	วิศวกรเครื่องกล (บำรุงรักษา)	2	-	-	-	-	2	-	-	-
214590	วิศวกรเครื่องกลอื่นๆ	3	-	-	-	-	3	-	-	-
214610	วิศวกรเคมีทั่วไป	2	-	-	-	-	2	-	-	-
214690	วิศวกรเคมีอื่น ๆ	4	-	-	-	-	3	1	-	-
214810	นักสำรวจทั่วไป	2	-	1	-	-	1	-	-	-
214910	วิศวกรอุตสาหกรรม	2	-	-	-	-	2	-	-	-
214920	วิศวกรควบคุม ประสิทธิภาพ	1	-	-	-	-	1	-	-	-
214925	วิศวกรคุณภาพ,วิศวกร ควบคุมคุณภาพ	8	-	-	-	3	5	-	-	-
214930	วิศวกรอุตสาหกรรม การผลิต;วิศวกร อุตสาหกรรมโรงงาน	26	-	-	-	-	21	5	-	-
214950	วิศวกรสิ่งแวดลอม	3	-	-	-	-	3	-	-	-
214990	สถาปนิกวิศวกรและผู้ ประกอบวิชาชีพที่ เกี่ยวข้อง	6	-	-	-	1	5	-	-	-
221250	นักสรีรวิทยา	6	-	1	-	-	5	-	-	-
222190	แพทย์อื่น ๆ	2	-	-	-	-	2	-	-	-
222410	เภสัชกร	1	-	-	-	-	1	-	-	-
222420	เภสัชกรโรงพยาบาล	21	-	-	-	-	21	-	-	-
223010	พยาบาลวิชาชีพทั่วไป	28	-	-	-	-	28	-	-	-
223090	พยาบาลวิชาชีพและ ผดุงครรภ์อื่น ๆ	9	-	-	-	-	9	-	-	-
241110	นักบัญชีทั่วไป , สมทบบัญชี	4	-	-	-	-	4	-	-	-
241120	นักบัญชีเฉพาะสาขา	1	-	-	-	-	-	1	-	-
241130	ผู้สอบบัญชี ;ผู้ ตรวจสอบภาษี	20	-	-	-	-	20	-	-	-
241140	ผู้ตรวจสอบภายใน	2	-	-	-	-	2	-	-	-
241290	ผู้ประกอบวิชาชีพด้าน งานบุคลากร และงาน อาชีพอื่น ๆ	1	-	-	-	-	-	-	-	1
241930	เจ้าหน้าที่ ประชาสัมพันธ์/นัก ประชาสัมพันธ์	12	-	-	-	2	10	-	-	-
241940	นักวิเคราะห์ตลาด	4	-	-	-	-	2	1	1	-

ประเภทอาชีพ		ระดับการศึกษา								
		รวม	ประถม และต่ำกว่า	มัธยม	ปวช.	ปวส./ อนุปริญญา	ปริญญา ตรี	ปริญญา โท	ปริญญา เอก	ไม่ระบุ
241960	นักการตลาด ; เจ้าหน้าที่การตลาด	31	-	9	3	-	18	-	-	1
241970	เจ้าหน้าที่บริหารงาน ลูกค้า	24	-	-	-	5	19	-	-	-
241990	ผู้ประกอบการวิชาชีพทาง ธุรกิจ	11	-	-	-	-	11	-	-	-
242190	นักกฎหมายอื่น ๆ	1	-	-	-	-	1	-	-	-
242920	ที่ปรึกษาทางกฎหมาย , เจ้าหน้าที่ฝ่าย กฎหมาย	3	-	-	-	-	2	1	-	-
244420	ล่าม	2	-	-	-	-	2	-	-	-
245290	ช่างผู้ทำงานศิลปะ เกี่ยวข้องกับประติมา กรและจิตรกรอื่น ๆ	6	-	-	-	1	-	-	-	5
3 ช่างเทคนิคและ ผู้ปฏิบัติงานที่เกี่ยวข้อง		1,433	25	519	140	271	370	8	-	100
311190	เจ้าหน้าที่เทคนิค วิทยาศาสตร์กายภาพ และเคมีอื่น ๆ	4	-	-	-	3	1	-	-	-
311210	ช่างเทคนิควิศวกรรม โยธา	68	1	4	-	31	30	-	-	2
311430	ช่างเทคนิควิศวกรรม คอมพิวเตอร์	1	-	-	-	-	1	-	-	-
311490	ช่างเทคนิควิศวกรรม อิเล็กทรอนิกส์และ โทรคมนาคมอื่น ๆ	1	-	-	-	-	-	1	-	-
311510	ช่างเทคนิค วิศวกรรมเครื่องกล	2	-	2	-	-	-	-	-	-
311520	ช่างเทคนิควิศวกรรม เครื่องยนต์ เครื่องจักรและอุปกรณ์	12	-	-	1	11	-	-	-	-
311590	ช่างเทคนิค วิศวกรรมเครื่องกลอื่น ๆ	17	4	-	9	4	-	-	-	-
311810	ช่างเขียนแบบทั่วไป	7	-	-	-	4	3	-	-	-
311820	ช่างเขียนแบบ โครงสร้าง , งาน วิศวกรรมโยธา	1	-	-	-	1	-	-	-	-
311840	ช่างเขียนแบบงาน	2	-	-	-	-	-	-	-	2
311940	ช่างเทคนิควิศวกรรม การผลิต (การวางแผน)	1	-	-	-	-	1	-	-	-
311960	ช่างเทคนิคการสำรวจ (ปริมาณ)	2	-	-	-	2	-	-	-	-
311990	ช่างเทคนิค วิทยาศาสตร์กายภาพ และวิศวกรรมศาสตร์ที่ มีมิได้จัดประเภทไว้ใน ที่อื่น ๆ	159	1	7	50	98	3	-	-	-

ประเภทอาชีพ	ระดับการศึกษา									
	รวม	ประถม และต่ำกว่า	มัธยม	ปวช.	ปวส./ อนุปริญญา	ปริญญา ตรี	ปริญญา โท	ปริญญา เอก	ไม่ระบุ	
312120	ผู้ช่วยงานด้านคอมพิวเตอร์	1	-	-	-	-	1	-	-	-
312130	พนักงานขายด้านไอที (ตัวแทนบริการไอที)	2	-	-	1	-	1	-	-	-
312210	ช่างเทคนิคระบบคอมพิวเตอร์	26	-	-	-	-	26	-	-	-
312220	ผู้ปฏิบัติงานด้านระบบคอมพิวเตอร์ (เจ้าหน้าที่ควบคุมคอมพิวเตอร์ , ประมวลผลข้อมูล)	50	-	-	-	30	19	1	-	-
313135	เจ้าหน้าที่ติดต่อรายการโทรทัศน์	1	-	-	-	-	1	-	-	-
313170	เจ้าหน้าที่เทคนิคและซ่อมบำรุงประจำกองถ่ายรายการละครโทรทัศน์	6	-	-	-	6	-	-	-	-
313190	ช่างภาพและเจ้าหน้าที่อุปกรณ์บันทึกภาพและเสียงอื่น ๆ	1	-	1	-	-	-	-	-	-
313225	เจ้าหน้าที่เทคนิคประจำสถานี	2	-	-	-	-	-	-	-	2
313240	พนักงานประจำสถานีโทรทัศน์ ; เจ้าหน้าที่เทคนิคงานแพร่ภาพสถานีโทรทัศน์	-	-	-	-	-	-	-	-	-
314130	ต้นกล	4	2	2	-	-	-	-	-	-
314134	นายช่างกล	1	-	-	-	1	-	-	-	-
314136	นายช่างประจำเรือฝ่ายช่างกล	1	-	-	-	1	-	-	-	-
314190	ช่างเทคนิคหรือช่างประจำเครื่องเรือ	6	-	-	1	-	-	-	-	5
314220	ผู้บังคับการเรือ/นายเรือเดินทะเล	2	-	2	-	-	-	-	-	-
314230	นายเรือ/ผู้ควบคุมเรือ	2	-	2	-	-	-	-	-	-
314240	ต้นเรือ	2	-	2	-	-	-	-	-	-
314245	นายประจำเรือฝ่ายเดินเรือ	1	-	-	-	-	1	-	-	-
314275	พนักงานห้องเครื่องเรือ	2	-	-	1	-	-	-	-	1
314290	นายเรือและผู้นำร่อง	4	-	-	-	-	1	-	-	3
314310	นักบิน	1	-	-	-	-	1	-	-	-
314420	ผู้ควบคุมการจราจรทางอากาศ	1	-	-	-	-	1	-	-	-

ประเภทอาชีพ	ระดับการศึกษา									
	รวม	ประถม และต่ำกว่า	มัธยม	ปวช.	ปวส./ อนุปริญญา	ปริญญา ตรี	ปริญญา โท	ปริญญา เอก	ไม่ระบุ	
315210 ผู้ตรวจสอบด้านความปลอดภัยและสุขอนามัย (ด้านมลภาวะ , สิ่งแวดล้อม , การกำจัดของเสียในโรงงาน	2	-	-	-	2	-	-	-	-	
315220 ผู้ตรวจสอบความปลอดภัยในการทำงาน , เจ้าหน้าที่ความปลอดภัย	7	-	-	-	4	3	-	-	-	
315247 พนักงานตรวจพื้นผ้า	8	-	-	-	-	-	-	-	8	
315270 ผู้ตรวจสอบคุณภาพ (ด้านบริการ)	1	-	-	-	-	1	-	-	-	
315290 ผู้ตรวจสอบด้านความปลอดภัย สุขภาพ และคุณภาพผลิตภัณฑ์อื่น ๆ	207	16	125	15	18	30	-	-	3	
321120 เจ้าหน้าที่เทคนิคด้านชีววิทยา	1	-	-	-	-	1	-	-	-	
322120 ผู้ช่วยแพทย์	2	-	2	-	-	-	-	-	-	
322240 นักสาธารณสุข	3	-	-	-	-	3	-	-	-	
322320 นักโภชนาการ	1	-	-	-	-	1	-	-	-	
322520 ผู้ช่วยด้านทันตกรรม , เจ้าหน้าที่ทันตกรรม	3	-	3	-	-	-	-	-	-	
322820 ผู้ช่วยด้านเภสัชกรรม	2	-	2	-	-	-	-	-	-	
323120 ผู้ช่วยพยาบาล	31	-	30	-	-	1	-	-	-	
323190 ผู้ช่วยพยาบาล	50	-	50	-	-	-	-	-	-	
341120 เจ้าหน้าที่การตลาด (หลักสูตรพทย์)	20	-	-	2	5	12	1	-	-	
341140 ผู้ให้คำแนะนำการลงทุน , ที่ปรึกษาการลงทุน , ที่ปรึกษาการเงิน	11	-	-	-	-	8	3	-	-	
341230 ผู้รับประกัน	21	-	-	-	-	21	-	-	-	
341525 พนักงานบริการลูกค้า	176	1	-	45	9	49	-	-	72	
341530 พนักงานขายด้าน	52	-	44	-	-	8	-	-	-	
341540 ผู้ให้คำแนะนำและบริการหลังการขาย	14	-	14	-	-	-	-	-	-	
341610 ผู้จัดซื้อทั่วไป	4	-	1	-	1	2	-	-	-	
341720 พนักงานประเมินราคา , พนักงานตีราคา	11	-	-	-	8	3	-	-	-	
341740 พนักงานตรวจสอบอุบัติเหตุ	8	-	-	-	-	8	-	-	-	
341750 ผู้เจรจาตกลงความเสียหาย	3	-	-	-	-	3	-	-	-	
341755 ผู้เจรจาตกลงค่าสินไหมทดแทน	4	-	-	-	-	4	-	-	-	

ประเภทอาชีพ	ระดับการศึกษา									
	รวม	ประถม และต่ำกว่า	มัธยม	ปวช.	ปวส./ อนุปริญญา	ปริญญา ตรี	ปริญญา โท	ปริญญา เอก	ไม่ระบุ	
341920	ผู้ปฏิบัติงานที่ เกี่ยวข้องกับงานด้าน การเงินและการขายที่ มิได้จัดประเภทไว้ในที่ อื่น	3	-	-	-	-	3	-	-	-
342130	นายหน้าจัดหาสินค้า , ผู้แทนการขนส่ง	1	-	-	-	-	-	-	-	1
342220	ตัวแทนดำเนินพิธีการ ศุลกากร, ตัวแทน ออกของ/สินค้า	2	-	-	-	-	2	-	-	-
342320	นายหน้าจัดหางาน	225	-	225	-	-	-	-	-	-
342910	ตัวแทนนายหน้าขาย บริการธุรกิจ	7	-	-	-	-	7	-	-	-
342990	ตัวแทนนายหน้าขาย บริการธุรกิจอื่น ๆ	1	-	-	-	-	1	-	-	-
343120	เลขานุการฝ่ายบริหาร	11	-	-	-	-	11	-	-	-
343130	พนักงานผู้ช่วยงาน โต้ตอบจดหมาย	1	-	-	-	1	-	-	-	-
343135	เจ้าหน้าที่จัดทำ รายงาน (การ ดำเนินงาน)	1	-	-	-	-	-	1	-	-
343220	ผู้ช่วยทนายความ , เสมียนทนาย	31	-	-	-	2	28	1	-	-
343320	พนักงานบัญชี	94	-	1	13	28	51	-	-	1
343440	ผู้ช่วยนักบัญชี	1	-	-	-	-	1	-	-	-
344120	เจ้าหน้าที่ประจำด้าน ศุลกากร	1	-	-	-	-	1	-	-	-
347120	นักออกแบบ ผลิตภัณฑ์อุตสาหกรรม และพาณิชยกรรม	2	-	-	-	-	2	-	-	-
347130	นักออกแบบสิ่งพิมพ์	-	-	-	-	-	-	-	-	-
347135	นักออกแบบภาพ กราฟฟิก	14	-	-	2	1	11	-	-	-
347140	ช่างออกแบบ เครื่องประดับ	1	-	-	-	-	1	-	-	-
347182	เจ้าหน้าที่งานศิลป์ โฆษณา (หนังสือพิมพ์)	1	-	-	-	-	1	-	-	-
347190	นักออกแบบซึ่งมิได้จัด ประเภทไว้ในที่อื่น	1	-	-	-	-	1	-	-	-
4 เสมียน เจ้าหน้าที่	1,413	46	425	199	224	442	1	-	-	76
411320	พนักงานบันทึกข้อมูล , เจ้าหน้าที่บันทึก ข้อมูล	22	-	11	2	2	7	-	-	-
411520	เลขานุการ	12	-	-	-	-	12	-	-	-
411530	เลขานุการกอง บรรณาธิการข่าว โทรทัศน์	2	-	-	-	2	-	-	-	-
412120	เจ้าหน้าที่ลงบัญชี	9	-	-	1	1	7	-	-	-

ประเภทอาชีพ		ระดับการศึกษา								
		รวม	ประถม และต่ำกว่า	มัธยม	ปวช.	ปวส./ อนุปริญญา	ปริญญา ตรี	ปริญญา โท	ปริญญา เอก	ไม่ระบุ
412130	เจ้าหน้าที่คำนวณ ต้นทุนการผลิต	1	-	-	-	-	1	-	-	-
412190	เจ้าหน้าที่ลงบัญชีและ คำนวณอื่นๆ	1	-	-	-	-	1	-	-	-
412230	เจ้าหน้าที่สินเชื่อก เจ้าหน้าที่การเงิน	3	-	-	-	1	2	-	-	-
413120	ผู้นำเข้าหรือส่งออก สินค้า	16	1	-	-	1	14	-	-	-
413130	เจ้าหน้าที่บันทึกสินค้า คงคลัง	107	28	54	1	10	6	-	-	8
413140	เจ้าหน้าที่คลังพัสดุ	91	9	65	2	4	6	-	-	5
413145	เจ้าหน้าที่ซ้่านัก สินค้า , เสมียนขนส่ง สินค้า	1	-	1	-	-	-	-	-	-
413190	เจ้าหน้าที่คลังสินค้า	44	7	32	-	3	2	-	-	-
413220	เจ้าหน้าที่วางแผนการ ผลิต , เสมียน	16	-	2	-	4	10	-	-	-
413230	เจ้าหน้าที่เตรียมวัสดุ เพื่อการผลิต เจ้าหน้าที่จัดซื้อวัสดุ	26	1	-	2	2	19	1	-	1
413340	เจ้าหน้าที่ขนส่งทาง น้ำทั่วไป , ผู้ขนส่ง ทางน้ำ	4	-	-	-	-	-	-	-	4
413390	เจ้าหน้าที่ขนส่งอื่น ๆ	14	-	7	3	1	-	-	-	3
414120	เสมียน, เจ้าหน้าที่ จัดเก็บเอกสาร	4	-	-	-	-	4	-	-	-
414330	พนักงานพิสูจน์อักษร (ผู้ตรวจรูป)	1	-	-	-	-	1	-	-	-
419010	เจ้าหน้าที่ , เสมียน พนักงานทั่วไป	418	-	31	89	139	151	-	-	8
419020	เจ้าหน้าที่ฝ่ายบุคคล	36	-	1	3	3	29	-	-	-
419030	เจ้าหน้าที่ฝ่ายทะเบียน	8	-	-	-	-	8	-	-	-
419090	เจ้าหน้าที่สำนักงาน	171	-	18	66	29	57	-	-	1
421120	เจ้าหน้าที่การเงิน	33	-	-	1	10	22	-	-	-
421130	เจ้าหน้าที่เก็บเงิน , แคชเชียร์	205	-	131	28	5	13	-	-	28
421190	เจ้าหน้าที่เก็บเงิน	1	-	1	-	-	-	-	-	-
421530	พนักงานเร่งรัดหนี้สิน	32	-	1	-	-	31	-	-	-
422210	พนักงานต้อนรับทั่วไป	19	-	1	-	-	-	-	-	18
422220	พนักงานต้อนรับ (โรงแรม)	33	-	2	-	1	30	-	-	-
422225	พนักงานรับจองห้องพัก	3	-	3	-	-	-	-	-	-
422230	พนักงานต้อนรับ (สถานพยาบาล)	-	-	-	-	-	-	-	-	-
422320	พนักงานรับโทรศัพท์	80	-	64	1	6	9	-	-	-
5 พนักงานบริการ พนักงาน ขายในร้านค้าและตลาด		5,089	2,291	1,753	25	21	245	2	-	752
511220	พนักงานเก็บค่าโดยสาร	50	-	-	-	-	-	-	-	50
511310	มัคคุเทศก์	1	-	-	-	-	1	-	-	-

ประเภทอาชีพ	ระดับการศึกษา									
	รวม	ประถม และต่ำกว่า	มัธยม	ปวช.	ปวส./ อนุปริญญา	ปริญญา ตรี	ปริญญา โท	ปริญญา เอก	ไม่ระบุ	
512110	แม่บ้าน (โรงแรม)	7	3	2	-	-	-	-	-	2
512120	แม่บ้าน (โรงเรียน)	71	11	53	-	-	3	-	-	4
512130	แม่บ้าน (สำนักงาน)	10	-	10	-	-	-	-	-	-
512145	แม่บ้าน (ส่วนบุคคล)	39	39	-	-	-	-	-	-	-
512190	แม่บ้านและ ผู้ปฏิบัติงานที่ เกี่ยวข้องกับอื่น ๆ	7	1	5	-	-	-	-	-	1
512225	ผู้ช่วยพ่อครัว/รอง หัวหน้าพ่อครัว	163	9	152	-	-	-	-	-	2
512230	พ่อครัว ; ผู้ปรุงอาหาร	37	-	30	6	-	-	-	-	1
512240	ผู้ช่วยพ่อครัว	1	1	-	-	-	-	-	-	-
512290	พ่อครัว	1	-	1	-	-	-	-	-	-
512320	หัวหน้าพนักงานเสิร์ฟ / กัปตัน	233	-	233	-	-	-	-	-	-
512330	บริกร, พนักงานเสิร์ฟ	159	-	111	2	-	-	-	-	46
512390	พนักงานบริการ	15	-	5	-	1	9	-	-	-
513120	ครูพี่เลี้ยง	3	-	-	-	-	-	-	-	3
513230	ผู้ช่วยพยาบาล (โรงพยาบาล)	70	-	70	-	-	-	-	-	-
513240	เจ้าหน้าที่ประจำ รถพยาบาล	-	-	-	-	-	-	-	-	-
514130	ช่างเสริมสวย (นวด หน้า , นวดตัว , อบ ซาวน่า)	1	-	1	-	-	-	-	-	-
514190	ช่างตัดแต่งผม ช่าง เสริมสวยและ ผู้ปฏิบัติงานที่ เกี่ยวข้องกับอื่น ๆ	3	-	3	-	-	-	-	-	-
516930	พนักงานรักษาความ ปลอดภัย	2,366	2,182	170	-	-	9	-	-	5
522010	พนักงานขายในสถาน ประกอบการค้าส่ง	1	-	-	1	-	-	-	-	-
522015	พนักงานขายในสถาน ประกอบการค้าปลีก	17	-	17	-	-	-	-	-	-
522020	พนักงานขายสินค้า	670	-	446	2	5	114	1	-	102
522030	พนักงานสาธิตสินค้า , ผู้เสนอสินค้าตัวอย่าง , ผู้ชักชวนซื้อสินค้า	217	-	182	5	14	12	-	-	4
522040	พนักงานประจำสถานี บริการน้ำมัน	415	45	-	-	-	-	-	-	370
522090	พนักงานขาย และผู้นำ เสนอสินค้า	531	-	262	9	1	96	1	-	162
523020	ผู้ขายสินค้าตามแผง ร้านค้าและในตลาด	1	-	-	-	-	1	-	-	-
6	ผู้ปฏิบัติงานฝีมือด้าน การเกษตรและประมง (แปรรูปขั้นพื้นฐาน)	30	8	-	-	2	1	-	-	19
611148	พนักงานตรวจไร่ ; พนักงานส่งเสริม	1	-	-	-	-	1	-	-	-

ประเภทอาชีพ		ระดับการศึกษา								
		รวม	ประถม และต่ำกว่า	มัธยม	ปวช.	ปวส./ อนุปริญญา	ปริญญา ตรี	ปริญญา โท	ปริญญา เอก	ไม่ระบุ
611215	คนงานฝีมือประจำสวน ไม้ยืนและไม้พุ่ม	2	2	-	-	-	-	-	-	-
611290	ผู้เพาะปลูกไม้ยืนต้น และไม้พุ่มอื่น ๆ	6	6	-	-	-	-	-	-	-
611325	ผู้ดูแลสวน , ผู้ดูแลแบบจัดสวน	5	-	-	-	1	-	-	-	4
612215	คนงานประจำฟาร์ม สัตว์ปีก	15	-	-	-	-	-	-	-	15
615290	ชาวประมงและ ผู้ปฏิบัติงานที่ เกี่ยวข้องอื่น ๆ	1	-	-	-	1	-	-	-	-
7 ผู้ปฏิบัติงานโดยใช้ฝีมือใน ธุรกิจต่าง ๆ		1,891	1,297	204	113	106	59	-	-	112
712120	ช่างก่อสร้างด้วยวัสดุพื้น	11	1	-	4	5	1	-	-	-
712320	ช่างทำแบบหล่อ คอนกรีต	1	-	-	-	-	1	-	-	-
712330	ช่างปูนคอนกรีตเสริม เหล็ก (การก่อสร้าง)	6	4	2	-	-	-	-	-	-
712390	ช่างปูนคอนกรีตและ ผู้ปฏิบัติงานที่ เกี่ยวข้องอื่น ๆ	4	1	-	-	-	-	-	-	3
712410	ช่างไม้ทั่วไป	6	4	2	-	-	-	-	-	-
712920	ช่างยกตั้งนั่งร้าน	1	-	-	-	1	-	-	-	-
713190	ช่างตกแต่งซ่อมแซม อาคาร สิ่งปลูกสร้าง และงานที่เกี่ยวข้อง	1	-	1	-	-	-	-	-	-
713590	ช่างติดกระจกอื่น ๆ	9	8	1	-	-	-	-	-	-
713710	ช่างไฟฟ้าทั่วไป	11	2	1	5	2	1	-	-	-
713715	ช่างไฟฟ้าประจำอาคาร	1	-	1	-	-	-	-	-	-
713740	ช่างไฟฟ้าประจำเวที และห้องศิลป์	10	-	4	6	-	-	-	-	-
713750	ช่างไฟฟ้าฝ่าย บำรุงรักษา	12	2	-	1	1	3	-	-	5
713790	ช่างไฟฟ้าและช่างต่อ สายไฟอื่น ๆ	12	2	-	1	2	-	-	-	7
714120	ช่างทาสีอาคาร	26	26	-	-	-	-	-	-	-
714150	ช่างทาสีโลหะ	13	-	13	-	-	-	-	-	-
714190	ช่างทาสี และช่างทำ ความสะอาดอาคารสิ่ง ปลูกสร้างและงานที่ เกี่ยวข้อง	48	45	2	-	1	-	-	-	-
714215	ช่างพ่นสี (ผลิตภัณฑ์ และเครื่องใช้)	1	1	-	-	-	-	-	-	-
721230	ช่างเชื่อมโลหะด้วย ไฟฟ้า	50	-	44	6	-	-	-	-	-
721390	ช่างโลหะแผ่นอื่น ๆ	4	4	-	-	-	-	-	-	-
721490	ช่างเตรียมและตั้ง โครงสร้างโลหะอื่น ๆ	12	5	2	-	5	-	-	-	-
721550	ผู้ติดตั้งเครื่องเจาะ (บ่อน้ำมัน)	6	-	6	-	-	-	-	-	-

ประเภทอาชีพ		ระดับการศึกษา								
		รวม	ประถม และต่ำกว่า	มัธยม	ปวช.	ปวส./ อนุปริญญา	ปริญญา ตรี	ปริญญา โท	ปริญญา เอก	ไม่ระบุ
722120	ช่างเหล็ก , ช่างผูก	20	-	20	-	-	-	-	-	-
722140	ช่างตัดเหล็ก	10	-	10	-	-	-	-	-	-
722190	ช่างเหล็ก , ช่างตีเหล็กอื่น ๆ	15	-	15	-	-	-	-	-	-
722210	ช่างทำเครื่องมือทั่วไป (งานโลหะ)	1	-	-	-	1	-	-	-	-
722260	ช่างทำแม่พิมพ์ (โลหะ)	1	-	-	-	1	-	-	-	-
722320	ช่างตั้งและใช้เครื่องกลึง (งานโลหะ)	15	-	7	-	8	-	-	-	-
722420	ช่างเจียรไนโลหะ , พนักงานเครื่องเจียรไน	5	-	5	-	-	-	-	-	-
722490	ช่างขัดเงาโลหะและช่างลับเครื่องมืออื่น ๆ	2	-	2	-	-	-	-	-	-
723120	ช่างปรับแต่งเครื่องยนต์ (ยานยนต์) , ช่างพีดเครื่องยนต์	1,121	1,000	4	50	18	39	-	-	10
723130	ช่างซ่อมยานยนต์	5	-	-	5	-	-	-	-	-
723190	ช่างซ่อมเครื่องจักรกลและยานยนต์อื่น ๆ	3	1	-	-	2	-	-	-	-
723220	ช่างเทคนิคอากาศยาน (เครื่องยนต์ เครื่องวัดและอุปกรณ์)	1	-	-	-	-	1	-	-	-
723350	ช่างซ่อมและปรับแต่งเครื่องจักรกล (ทางอุตสาหกรรมการผลิต)	80	-	3	30	43	2	-	-	2
723390	ช่างเครื่องและช่างปรับแต่งเครื่องจักรกลทางการเกษตรหรืออุตสาหกรรมอื่น ๆ	1	1	-	-	-	-	-	-	-
724110	ช่างปรับไฟฟ้าทั่วไป	1	-	1	-	-	-	-	-	-
724160	ช่างปรับไฟฟ้า (อุปกรณ์ทำความเย็น)	8	-	-	-	8	-	-	-	-
724210	ช่างปรับอิเล็กทรอนิกส์ทั่วไป	3	-	-	-	1	2	-	-	-
724325	ช่างซ่อมเครื่องอิเล็กทรอนิกส์ (เครื่องใช้ในสำนักงาน)	1	-	-	-	1	-	-	-	-
724330	ช่างซ่อมวิทยุและโทรทัศน์	2	-	-	-	2	-	-	-	-
731320	ช่างทำต้นแบบตัวเรือนด้วยซีพิ้ง (เทียน)	4	4	-	-	-	-	-	-	-
731328	ช่างฉีดยีพิ้ง (เทียน) ช่างเทียน (Wax)	9	4	2	1	-	-	-	-	2
731330	ช่างฝั้ง	7	4	-	-	-	-	-	-	3
731335	ช่างขัดตกแต่งตัวเรือน	5	-	4	-	-	-	-	-	1
731342	ช่างตัดเหล็ยมพลอย	1	-	1	-	-	-	-	-	-

ประเภทอาชีพ	ระดับการศึกษา								
	รวม	ประถม และต่ำกว่า	มัธยม	ปวช.	ปวส./ อนุปริญญา	ปริญญา ตรี	ปริญญา โท	ปริญญา เอก	ไม่ระบุ
8 ผู้ปฏิบัติงานในโรงงาน ผู้ ควบคุมเครื่องจักรและ ผู้ปฏิบัติงานด้านการประกอบ	3,005	1,264	1,508	17	35	-	-	-	181
812390 พนักงานอบชุบโลหะ อื่น ๆ	2	-	2	-	-	-	-	-	-
813140 พนักงานคุมเครื่องอัด ผลิตภัณฑ์แก้วด้วย เครื่องจักร	66	-	66	-	-	-	-	-	-
815130 ผู้ใช้เครื่องผสมยาง ระบบปิด , ผู้ใช้เครื่อง ผสมยางแบบนบุรี	1	-	1	-	-	-	-	-	-
815945 พนักงานประจำเครื่อง ผลิตเม็ดพลาสติก	145	-	145	-	-	-	-	-	-
817130 ผู้ควบคุมเครื่องจักรใน การประกอบชิ้นส่วน แบบกึ่งอัตโนมัติ	6	-	6	-	-	-	-	-	-
821190 ผู้ควบคุมเครื่องจักร และอุปกรณ์แปรรูป โลหะอื่น ๆ	4	-	-	-	4	-	-	-	-
822130 ผู้ควบคุมเครื่องผลิต ผลิตภัณฑ์รักษาโรค	1	-	1	-	-	-	-	-	-
823140 พนักงานควบคุมเครื่อง ขึ้นรูปยางรถยนต์	37	37	-	-	-	-	-	-	-
823240 พนักงานควบคุมเครื่อง เป่าฟิล์ม	4	-	-	-	-	-	-	-	4
823250 พนักงานควบคุมเครื่อง อัดขึ้นรูปพลาสติก	11	-	11	-	-	-	-	-	-
823265 ช่างทำผลิตภัณฑ์ไฟ เบอร์กลาส	6	6	-	-	-	-	-	-	-
823290 พนักงานควบคุม เครื่องจักรในการผลิต ผลิตภัณฑ์พลาสติก อื่น ๆ	3	-	3	-	-	-	-	-	-
825120 ช่างแทนพิมพ์ออฟเซต	6	6	-	-	-	-	-	-	-
825190 ช่างแทนพิมพ์อื่น ๆ	1	1	-	-	-	-	-	-	-
825210 ช่างเข้าเล่มหนังสือ (ผู้คุมเครื่องเข้าเล่ม หนังสือ)	1	1	-	-	-	-	-	-	-
826170 พนักงานกรอถ่าย	2	2	-	-	-	-	-	-	-
826280 ช่างทอแห อวน ด้วย เครื่องจักร , ผู้ ควบคุมเครื่องผลิตตา ข่าย	10	10	-	-	-	-	-	-	-
826320 พนักงานเย็บจักร อุตสาหกรรม	630	533	90	1	1	-	-	-	5
826330 ช่างปักจักร , ช่างปักผ้า	10	-	10	-	-	-	-	-	-
826390 ช่างเย็บ ช่างปักด้วย เครื่องจักรอื่น ๆ	221	84	99	-	-	-	-	-	38

ประเภทอาชีพ	ระดับการศึกษา									
	รวม	ประถม และต่ำกว่า	มัธยม	ปวช.	ปวส./ อนุปริญญา	ปริญญา ตรี	ปริญญา โท	ปริญญา เอก	ไม่ระบุ	
826420 พนักงานคุมเครื่อง ฟอกขาวเส้นด้ายและ ผืนผ้า	32	-	32	-	-	-	-	-	-	
826490 พนักงานคุมเครื่องฟอก ย้อมและทำความสะอาด สะอาดสิ่งทอสิ่งถักอื่นๆ	1	-	1	-	-	-	-	-	-	
827190 ผู้ควบคุมเครื่องจักร ผลิตผลิตภัณฑ์อาหาร จากเนื้อสัตว์และสัตว์ น้ำอื่นๆ	272	272	-	-	-	-	-	-	-	
828130 ช่างประกอบยานยนต์	539	-	503	10	26	-	-	-	-	
828290 ผู้ประกอบอุปกรณ์ ไฟฟ้าอื่น ๆ	89	-	88	-	1	-	-	-	-	
828320 ช่างประกอบอุปกรณ์ อิเล็กทรอนิกส์ (เครื่องสงวิทย	200	-	200	-	-	-	-	-	-	
828390 ผู้ประกอบอุปกรณ์ อิเล็กทรอนิกส์อื่นๆ	33	-	33	-	-	-	-	-	-	
828420 ช่างประกอบ ผลิตภัณฑ์โลหะ	1	1	-	-	-	-	-	-	-	
829090 ผู้บรรจุหีบห่อและปิด ฉลากอื่น ๆ	171	136	-	-	-	-	-	-	35	
832210 พนักงานขับรถยนต์	233	98	110	3	-	-	-	-	22	
832230 พนักงานขับรถบรรทุก ขนาดเล็ก , พนักงาน ขับรถตู้	126	41	74	1	1	-	-	-	9	
832290 ผู้ขับรถยนต์ รถรับจ้าง และรถตู้ อื่น ๆ	9	-	-	-	-	-	-	-	9	
832320 พนักงานขับรถยนต์ โดยสารประจำทาง	50	-	-	-	-	-	-	-	50	
832420 พนักงานขับรถบรรทุก และรถตู้ขนาดใหญ่	27	4	14	1	1	-	-	-	7	
832430 พนักงานขับรถดั้มพ์ , พนักงานขับรถกระบะ เทหหลัง	38	31	6	-	1	-	-	-	-	
833220 พนักงานรถขุดดิน , พนักงานรถดัก	1	-	-	-	-	-	-	-	1	
833250 พนักงานเครื่องลากขน ย้าย	1	-	-	1	-	-	-	-	-	
833420 พนักงานขับรถยก (fork lift)	5	1	3	-	-	-	-	-	1	
834055 นายท้ายเรือยนต์	1	-	1	-	-	-	-	-	-	
834090 ลูกเรือและ ผู้ปฏิบัติงานที่ เกี่ยวข้องกับอื่นๆ	9	-	9	-	-	-	-	-	-	
9 อาชีพงานพื้นฐาน	9,670	1,354	6,122	892	253	74	-	-	975	
912030 พนักงานเข็ดกระจก หน้าต่างรถยนต์	1	1	-	-	-	-	-	-	-	
913120 ผู้ช่วยแม่บ้าน	1	1	-	-	-	-	-	-	-	

ประเภทอาชีพ	ระดับการศึกษา									
	รวม	ประถม และต่ำกว่า	มัธยม	ปวช.	ปวส./ อนุปริญญา	ปริญญา ตรี	ปริญญา โท	ปริญญา เอก	ไม่ระบุ	
913220	พนักงานทำความสะอาด	23	2	-	-	-	-	-	-	21
913230	พนักงานล้างจานด้วย	31	5	15	3	-	-	-	-	8
913320	ผู้ซักล้างเสื้อผ้าด้วย มือ/ พนักงานซักกรีด	7	-	3	-	-	-	-	-	4
914120	ผู้ทำความสะอาด อาคาร , พนักงานทำ ความสะอาดอาคาร	352	70	12	-	-	1	-	-	269
915120	พนักงานส่งหนังสือ	172	58	94	1	2	16	-	-	1
915140	พนักงานยกกระเป่า , พนักงานขนสัมภาระ	13	-	10	-	3	-	-	-	-
915150	พนักงานแบกถุงกอล์ฟ	71	39	23	2	1	1	-	-	5
915190	พนักงานจัดส่งสินค้า อื่น ๆ	77	5	9	-	-	3	-	-	60
915240	พนักงานเก็บตัวบัตร อนุญาต	6	-	6	-	-	-	-	-	-
931330	แรงงานก่อสร้างอาคาร สิ่งปลูกสร้างต่าง ๆ	3	-	-	-	-	-	-	-	3
932130	แรงงานด้านการ	2,613	147	2,164	118	74	23	-	-	87
932190	แรงงานด้านการ ประกอบอื่น ๆ	2	1	-	-	-	-	-	-	1
932220	แรงงานบรรจุผลิตภัณฑ์	622	269	322	6	5	1	-	-	19
932290	แรงงานด้านการผลิต	5,455	743	3,313	722	168	29	-	-	480
933310	พนักงานขนถ่ายสินค้า	5	5	-	-	-	-	-	-	-
933390	ผู้ขนส่งสินค้าอื่นๆ	216	8	151	40	-	-	-	-	17

ที่มา : กองวิจัยตลาดแรงงาน กรมการจัดหางาน

ตาราง 7 ความต้องการแรงงาน จำแนกตามอุตสาหกรรมและระดับการศึกษา ไตรมาสที่ 1 ปี 2555

ประเภทอุตสาหกรรม	ระดับการศึกษา							
	รวม	ประถม และต่ำกว่า	มัธยม	ปวช.	ปวส./ อนุปริญญา	ปริญญา ตรี	ปริญญา โท	ไม่ระบุ
ผลรวมทั้งหมด	77,673	4,496	28,821	5,810	11,501	23,500	37	3,508
C การผลิต	42,840	2,685	11,546	2,753	9,372	15,144	-	1,340
10120 การฆ่าและการบรรจุเนื้อสัตว์ปีก	461	-	-	461	-	-	-	-
10139 การผลิตผลิตภัณฑ์อื่น ๆ จากเนื้อสัตว์และเนื้อสัตว์ปีก ซึ่งมีได้จัดประเภทไว้ในที่อื่น	250	-	-	-	-	250	-	-
10309 การแปรรูปและการถนอมผลไม้และผักด้วยวิธีอื่น ๆ ซึ่งมีได้จัดประเภทไว้ในที่อื่น	100	-	40	20	-	20	-	20
10504 การผลิตโยเกิร์ตและนมเปรี้ยว	200	100	100	-	-	-	-	-
10613 การผลิตแป้งสาลี	10	-	5	-	-	5	-	-
10615 การผลิตแป้งจากเมล็ดธัญพืชอื่น ๆ ซึ่งมีได้จัดประเภทไว้ในที่อื่น	15	-	-	10	-	5	-	-
10629 การผลิตผลิตภัณฑ์จากสตาร์ชอื่น ๆ ซึ่งมีได้จัดประเภทไว้ในที่อื่น	9	-	-	-	3	6	-	-
10762 การผลิตชา	120	-	-	45	30	45	-	-
10779 การผลิตเครื่องปรุงอาหารประจำโต๊ะและเครื่องประกอบอาหารอื่น ๆ ซึ่งมีได้จัดประเภทไว้ในที่อื่น	40	-	40	-	-	-	-	-
10799 การผลิตผลิตภัณฑ์จากอาหารอื่น ๆ ซึ่งมีได้จัดประเภทไว้ในที่อื่น	60	-	-	-	-	15	-	45
13113 การปั่นด้ายจากเส้นใยสังเคราะห์	121	75	15	30	-	1	-	-
13129 การทอผ้าจากเส้นใยอื่น ๆ ซึ่งมีได้จัดประเภทไว้ในที่อื่น	497	213	-	-	284	-	-	-
13929 การผลิตวัสดุสิ่งทอสำเร็จรูปอื่น ๆ ยกเว้นเครื่องแต่งกาย ซึ่งมีได้จัดประเภทไว้ในที่อื่น	260	-	65	-	-	195	-	-
14112 การผลิตเสื้อผ้าชั้นนอก	1,271	591	180	-	234	117	-	149
14113 การผลิตชุดชั้นในและชุดนอน	90	-	8	11	22	49	-	-
15110 การฟอก และการตกแต่งเครื่องหนัง การตกแต่ง และการย้อมสีหนังขนสัตว์	36	-	6	24	-	6	-	-
15204 การผลิตรองเท้ากีฬา	150	-	-	-	-	-	-	150
15209 การผลิตรองเท้าอื่น ๆ ซึ่งมีได้จัดประเภทไว้ในที่อื่น	1,500	500	500	500	-	-	-	-
16210 การผลิตแผ่นไม้บางและผลิตภัณฑ์ไม้	10	-	-	-	-	-	-	10
17020 การผลิตกระดาษลอนลูกฟูกและกระดาษแข็งลอนลูกฟูก และการผลิตกล่องจากกระดาษและกระดาษแข็ง	56	20	25	-	1	10	-	-
17091 การผลิตผลิตภัณฑ์ที่แปรรูปจากกระดาษเพื่อใช้ในครัวเรือนและสุขอนามัย	24	9	3	-	-	-	-	12
18111 การพิมพ์หนังสือพิมพ์ และวารสารอื่น ๆ	16	-	8	8	-	-	-	-
18119 การพิมพ์อื่น ๆ ซึ่งมีได้จัดประเภทไว้ในที่อื่น	39	-	10	-	-	24	-	5
18200 การผลิตซ้ำสื่อบันทึก	33	-	24	-	-	9	-	-
19209 การผลิตผลิตภัณฑ์อื่น ๆ ที่ได้จากการกลั่นปิโตรเลียม ซึ่งมีได้จัดประเภทไว้ในที่อื่น	301	63	-	83	146	9	-	-
20111 การผลิตก๊าซที่ใช้ในอุตสาหกรรม	8	-	-	-	8	-	-	-
20115 การผลิตเคมีภัณฑ์อินทรีย์ขั้นมูลฐานอื่น ๆ	136	-	80	-	8	48	-	-
20121 การผลิตปุ๋ยเคมี	1	-	1	-	-	-	-	-
20131 การผลิตเม็ดพลาสติกและพลาสติกขั้นต้น	28	-	7	-	14	7	-	-
20210 การผลิตยาปราบศัตรูพืชและเคมีภัณฑ์อื่น ๆ เพื่อการเกษตร	1	-	1	-	-	-	-	-
20221 การผลิตสี น้ำมันชักเงาและสารเคลือบประเภทเดียวกัน หมึกพิมพ์ และน้ำมันทาไม้	32	-	13	-	5	14	-	-
20222 การผลิตหมึกพิมพ์	3	-	3	-	-	-	-	-

ประเภทอุตสาหกรรม		ระดับการศึกษา							
		รวม	ประถม และต่ำกว่า	มัธยม	ปวช.	ปวส./ อนุปริญญา	ปริญญา ตรี	ปริญญา โท	ไม่ระบุ
20232	การผลิตเครื่องหอม เครื่องสำอาง และผลิตภัณฑ์ในท้องถิ่น	186	62	-	62	-	62	-	-
20292	การผลิตกาวและเจลาติน	21	-	1	-	10	10	-	-
20294	การผลิตเคมีภัณฑ์ที่ใช้ในการถ่ายรูป	105	-	-	-	70	-	-	35
20299	การผลิตผลิตภัณฑ์เคมีอื่น ๆ ซึ่งมีได้จัดประเภทไว้ในที่อื่น	3	-	-	1	-	2	-	-
21001	การผลิตเภสัชภัณฑ์และเคมีภัณฑ์ที่ใช้รักษาโรค	6	-	4	-	-	2	-	-
21002	การผลิตผลิตภัณฑ์จากพืชและสัตว์ที่ใช้รักษาโรค	100	-	25	25	-	50	-	-
22111	การผลิตยางล้อและยางใน	372	-	103	-	103	157	-	9
22199	การผลิตผลิตภัณฑ์ยางอื่น ๆ ซึ่งมีได้จัดประเภทไว้ในที่อื่น	20	10	-	10	-	-	-	-
22210	การผลิตผลิตภัณฑ์ที่ใช้ในการก่อสร้าง/ประกอบอาคารที่ทำจากพลาสติก	20	-	20	-	-	-	-	-
22220	การผลิตบรรจุภัณฑ์พลาสติก	160	10	20	-	-	15	-	115
22230	การผลิตผลิตภัณฑ์พลาสติกสำเร็จรูป	20	-	-	20	-	-	-	-
22292	การผลิตผลิตภัณฑ์ไฟเบอร์กลาส	6	-	-	-	6	-	-	-
22299	การผลิตผลิตภัณฑ์พลาสติกอื่น ๆ ซึ่งมีได้จัดประเภทไว้ในที่อื่น	542	60	88	120	129	128	-	17
23101	การผลิตแก้ว/กระจกแผ่น	30	-	-	10	-	10	-	10
23102	การผลิตภาชนะบรรจุและเครื่องใช้บนโต๊ะอาหารที่ทำจากแก้ว	616	-	97	-	194	325	-	-
23922	การผลิตกระเบื้องปูพื้นและแผ่นเซรามิก	20	-	10	-	-	10	-	-
23951	การผลิตผลิตภัณฑ์คอนกรีตเพื่อใช้ในการก่อสร้าง	2	-	-	-	-	2	-	-
23961	การผลิตผลิตภัณฑ์หินที่ใช้ในการก่อสร้าง	20	-	20	-	-	-	-	-
23999	การผลิตผลิตภัณฑ์อื่น ๆ ที่ทำจากแร่โลหะ ซึ่งมีได้จัดประเภทไว้ในที่อื่น	46	-	12	-	-	34	-	-
24102	การผลิตเหล็กและเหล็กกล้าแผ่น	720	-	80	-	240	260	-	140
24109	การผลิตเหล็กและเหล็กกล้าขั้นมูลฐานอื่น ๆ ซึ่งมีได้จัดประเภทไว้ในที่อื่น	806	104	28	72	208	332	-	62
24202	การผลิตอะลูมิเนียมและผลิตภัณฑ์อะลูมิเนียม	94	-	60	7	7	20	-	-
24209	การผลิตโลหะสามัญและผลิตภัณฑ์โลหะสามัญอื่น ๆ ที่มีเหล็ก	18	-	6	-	-	-	-	12
24320	การผลิตโลหะที่ไม่ใช่เหล็กและเหล็กกล้า	1	-	-	1	-	-	-	-
25111	การผลิตผลิตภัณฑ์ที่มีโครงสร้างเป็นโลหะสำหรับใช้ในการก่อสร้าง	72	-	-	18	-	18	-	36
25119	การผลิตผลิตภัณฑ์อื่น ๆ ที่มีโครงสร้างเป็นโลหะ ซึ่งมีได้จัดประเภทไว้ในที่อื่น	103	26	-	23	19	35	-	-
25121	การผลิตหม้อน้ำ สำหรับการทำความร้อนจากส่วนกลางและเครื่องระบายความร้อน	294	-	98	49	98	49	-	-
25122	การผลิตภาชนะบรรจุสิ่งของที่ทำจากโลหะ เพื่อเก็บก๊าซอัดหรือก๊าซเหลว	1	-	1	-	-	-	-	-
25129	การผลิตถังขนาดใหญ่ ที่เก็บก๊าซและภาชนะบรรจุที่ทำจากโลหะ ซึ่งมีได้จัดประเภทไว้ในที่อื่น	28	-	-	-	8	-	-	20
25922	การกลึงกัดโลหะ	9	-	-	9	-	-	-	-
25939	การผลิตเครื่องมือที่ใช้ทำงานด้วยมือและเครื่องโลหะทั่วไป ซึ่งมีได้จัดประเภทไว้ในที่อื่น	1	-	1	-	-	-	-	-
25941	การผลิตถัง ถังกลมขนาดใหญ่และภาชนะบรรจุที่คล้ายกันที่ทำจากโลหะ	10	5	-	5	-	-	-	-
25951	การผลิตลวด เคเบิลและของที่ทำจากลวด	45	-	-	11	12	22	-	-
25952	การผลิตโซ่ ลวดสปริง สลักเกลียว และตะปูควง	41	20	-	9	-	-	-	12
25991	การผลิตเครื่องสกรูภัณฑ์ที่ทำจากโลหะ	602	-	301	205	96	-	-	-
25993	การผลิตตู้รับภัยและเครื่องใช้สำนักงานที่ทำจากโลหะ (ยกเว้น เฟอร์นิเจอร์)	50	-	-	-	-	50	-	-

ประเภทอุตสาหกรรม		ระดับการศึกษา							
		รวม	ประถม และต่ำกว่า	มัธยม	ปวช.	ปวส./ อนุปริญญา	ปริญญา ตรี	ปริญญา โท	ไม่ระบุ
25999	การผลิตผลิตภัณฑ์โลหะประดิษฐ์อื่น ๆ ซึ่งมิได้จัดประเภทไว้ในที่อื่น	9	-	3	3	-	3	-	-
26102	การผลิตตัวเก็บประจุและตัวต้านทาน สำหรับวงจรรอิเล็กทรอนิกส์	16,157	40	3,968	20	4,001	8,058	-	70
26103	การผลิตแผงวงจรรอิเล็กทรอนิกส์	5,271	-	2,259	-	1,506	1,506	-	-
26109	การผลิตส่วนประกอบอิเล็กทรอนิกส์อื่น ๆ ซึ่งมิได้จัดประเภทไว้ในที่อื่น	690	-	221	252	126	91	-	-
26209	การผลิตอุปกรณ์ต่อพ่วงอื่น ๆ ซึ่งมิได้จัด ประเภทไว้ในที่อื่น	1,386	-	231	-	231	924	-	-
26302	การผลิตอุปกรณ์สื่อสารแบบไร้สาย	100	-	-	-	50	50	-	-
26402	การผลิตเครื่องรับวิทยุ บ้านพักและท่า สำเนาเสียงและภาพ	20	-	20	-	-	-	-	-
26403	การผลิตไมโครโฟน ลำโพงและเครื่อง ขยายเสียง	11	-	-	-	11	-	-	-
26511	การผลิตเครื่องมือที่ใช้ในการวัด การ ทดสอบ การนำร่อง และอุปกรณ์การ ควบคุม (ยกเว้น ในทางอุตสาหกรรม)	36	-	-	-	12	24	-	-
27101	การผลิตมอเตอร์ไฟฟ้าและเครื่องกำเนิด ไฟฟ้า	10	-	10	-	-	-	-	-
27320	การผลิตสายไฟฟ้าและเคเบิลสำหรับงาน ไฟฟ้าและอิเล็กทรอนิกส์อื่น ๆ	1	-	-	-	1	-	-	-
27409	การผลิตอุปกรณ์ไฟฟ้าอื่น ๆ สำหรับให้ แสงสว่าง	100	80	-	20	-	-	-	-
27501	การผลิตเครื่องใช้ไฟฟ้าชนิดใช้ใน ครัวเรือน (ยกเว้น ประเภทผลิตความร้อน ด้วยไฟฟ้า)	40	-	40	-	-	-	-	-
27502	การผลิตเครื่องใช้ในครัวเรือนประเภท ผลิตความร้อนด้วยไฟฟ้า	8	-	6	2	-	-	-	-
27909	การผลิตอุปกรณ์ไฟฟ้าอื่น ๆ ซึ่งมิได้จัด ประเภทไว้ในที่อื่น	30	-	10	20	-	-	-	-
28120	การผลิตเครื่องสูบของไหล	162	-	27	-	27	108	-	-
28132	การผลิตก๊อกและวาล์วอื่น ๆ	12	-	-	-	-	12	-	-
28191	การผลิตเครื่องทำความเย็น	822	5	277	138	134	268	-	-
28199	การผลิตเครื่องจักรอื่น ๆ ที่ใช้งานทั่วไป ซึ่งมิได้จัดประเภทไว้ในที่อื่น	12	-	-	-	-	12	-	-
28219	การผลิตเครื่องจักรอื่น ๆ ที่ใช้ในทาง การเกษตรและการป่าไม้ (ยกเว้น แทรกเตอร์ที่ใช้ในทางการเกษตร)	20	-	-	-	-	-	-	20
28221	การผลิตเครื่องจักรที่ใช้ในการขึ้นรูปโลหะ	73	-	15	25	16	17	-	-
28230	การผลิตเครื่องจักรสำหรับงานโลหะกรรม	167	5	-	26	5	26	-	105
29101	การผลิตเครื่องยนต์สำหรับยานยนต์	615	-	205	41	41	328	-	-
29102	การผลิตรถยนต์ส่วนบุคคล	5	5	-	-	-	-	-	-
29203	การผลิตตู้บรรทุกสินค้า	18	12	6	-	-	-	-	-
29309	การผลิตชิ้นส่วนและอุปกรณ์เสริมอื่น ๆ สำหรับยานยนต์ ซึ่งมิได้จัดประเภทไว้ใน ที่อื่น	3,765	102	1,977	16	900	754	-	16
30911	การผลิตจักรยานยนต์	120	-	40	40	-	40	-	-
31001	การผลิตเฟอร์นิเจอร์ไม้	153	-	15	18	-	-	-	120
31002	การผลิตเฟอร์นิเจอร์โลหะ	180	-	-	90	-	30	-	60
32111	การผลิตเครื่องประดับจากอัญมณีและ โลหะมีค่า	710	271	33	76	166	134	-	30
32120	การผลิตเครื่องประดับที่ทำจากอัญมณี เทียมและสิ่งของที่เกี่ยวข้อ	4	-	-	-	2	2	-	-
32201	การผลิตเครื่องดนตรีไทย	10	-	-	-	-	-	-	10
32303	การผลิตอุปกรณ์สำหรับกีฬาตกปลา	2	2	-	-	-	-	-	-
32309	การผลิตอุปกรณ์กีฬาอื่น ๆ ซึ่งมิได้จัด ประเภทไว้ในที่อื่น	284	228	14	-	28	14	-	-
32409	การผลิตเกมและของเล่นอื่น ๆ ซึ่งมิได้ จัดประเภทไว้ในที่อื่น	49	7	-	7	-	35	-	-
32904	การผลิตดอกไม้และต้นไม้ประดิษฐ์	10	-	-	-	-	-	-	10

ประเภทอุตสาหกรรม		ระดับการศึกษา							
		รวม	ประถม และต่ำกว่า	มัธยม	ปวช.	ปวส./ อนุปริญญา	ปริญญา ตรี	ปริญญา โท	ไม่ระบุ
33121	การซ่อมเครื่องจักรที่ใช้งานทั่วไป	180	60	-	-	60	60	-	-
33122	การซ่อมเครื่องจักรที่ใช้งานเฉพาะอย่าง	30	-	10	10	-	10	-	-
33141	การซ่อมมอเตอร์ไฟฟ้า เครื่องกำเนิดไฟฟ้า หม้อแปลงไฟฟ้าและอุปกรณ์ควบคุมและจ่ายไฟฟ้า	450	-	50	100	100	200	-	-
33151	การซ่อมเรือ	50	-	-	-	-	10	-	40
E	การจัดหน้า การจัดการน้ำเสียและของเสีย รวมถึงกิจกรรมที่เกี่ยวข้อง	6	-	-	-	6	-	-	-
38300	การนำวัสดุที่ใช้แล้วกลับมาใช้ใหม่	6	-	-	-	6	-	-	-
F	การก่อสร้าง	741	-	-	173	189	339	-	40
41001	การก่อสร้างอาคารที่พักอาศัย	379	-	-	16	146	189	-	28
41002	การก่อสร้างอาคารที่ไม่ใช่ที่พักอาศัย	208	-	-	100	36	72	-	-
43210	การติดตั้งไฟฟ้า	111	-	-	41	-	66	-	4
43301	การติดตั้งส่วนประกอบอาคารและการตกแต่งภายใน	27	-	-	12	3	12	-	-
43309	การตกแต่งอาคารให้เสร็จสมบูรณ์อื่น ๆ ซึ่งมีได้จัดประเภทไว้ในที่อื่น	16	-	-	4	4	-	-	8
G	การขายส่งและการขายปลีก การซ่อมยานยนต์และจักรยายนต์	17,089	199	11,552	1,188	963	1,922	11	1,254
45101	การขายยานยนต์ใหม่ชนิดรถยนต์นั่งส่วนบุคคล รถกระบะ รถตู้และรถขนาดเล็กที่คล้ายกัน	741	-	5	412	150	154	-	20
45102	การขายยานยนต์ใหม่ชนิดรถบรรทุกและยานยนต์หนักอื่น ๆ	28	-	-	-	10	10	-	8
45201	การบำรุงรักษาและการซ่อมระบบเครื่องยนต์และชิ้นส่วนยานยนต์	3	-	-	-	-	-	-	3
45401	การขายจักรยายนต์	36	-	9	9	-	18	-	-
46101	การขายส่งวัตถุดิบทางการเกษตรและสัตว์มีชีวิต โดยได้รับคำตอบแทนหรือตามสัญญาจ้าง	25	-	-	5	-	10	10	-
46103	การขายส่งสิ่งทอ เสื้อผ้า รองเท้า เครื่องหนังและของใช้ในครัวเรือน โดยได้รับคำตอบแทนหรือตามสัญญาจ้าง	105	-	-	-	-	105	-	-
46104	การขายส่งคอมพิวเตอร์และซอฟต์แวร์ อุปกรณ์อิเล็กทรอนิกส์และเครื่องมือสื่อสาร โดยได้รับคำตอบแทนหรือตามสัญญาจ้าง	47	6	6	5	12	12	-	6
46105	การขายส่งเครื่องจักรอุตสาหกรรม โดยได้รับคำตอบแทนหรือตามสัญญาจ้าง	80	-	2	2	26	28	-	22
46106	การขายส่งเชื้อเพลิง สินแร่ โลหะ โดยได้รับคำตอบแทนหรือตามสัญญาจ้าง	94	-	45	-	2	32	-	15
46318	การขายส่งกาแฟ ชา โกโก้	132	-	22	-	22	88	-	-
46319	การขายส่งผลิตภัณฑ์อาหารอื่น ๆ ซึ่งมิได้จัดประเภทไว้ในที่อื่น	258	72	93	9	4	74	-	6
46322	การขายส่งเครื่องดื่มที่ไม่มีแอลกอฮอล์	3	-	-	-	-	-	-	3
46415	การขายส่งรองเท้า	40	-	30	10	-	-	-	-
46421	การขายส่งเครื่องใช้ไฟฟ้าและอิเล็กทรอนิกส์ชนิดใช้ในครัวเรือน	1,975	-	653	182	381	756	-	3
46431	การขายส่งหนังสือ หนังสือพิมพ์และเครื่องเขียน	30	-	-	10	-	-	-	20
46441	การขายส่งสินค้าทางเภสัชภัณฑ์และการแพทย์	100	-	100	-	-	-	-	-
46443	การขายส่งเครื่องสำอาง	19	-	19	-	-	-	-	-
46510	การขายส่งคอมพิวเตอร์ อุปกรณ์ต่อพ่วงคอมพิวเตอร์ และซอฟต์แวร์	126	-	19	14	36	57	-	-
46521	การขายส่งอุปกรณ์และชิ้นส่วนอิเล็กทรอนิกส์	228	-	132	12	72	-	-	12
46593	การขายส่งเครื่องจักรและอุปกรณ์เพื่อใช้ในโรงงานอุตสาหกรรม	50	20	10	-	20	-	-	-

ประเภทอุตสาหกรรม	ระดับการศึกษา							
	รวม	ประถม และต่ำกว่า	มัธยม	ปวช.	ปวส./ อนุปริญญา	ปริญญา ตรี	ปริญญา โท	ไม่ระบุ
46599 การขายส่งเครื่องจักรและอุปกรณ์อื่น ๆ ซึ่งมิได้จัดประเภทไว้ในที่อื่น	46	-	2	14	2	28	-	-
46612 การขายส่งเชื้อเพลิงเหลว	1	-	-	-	-	1	-	-
46622 การขายส่งเหล็ก เหล็กกล้าและโลหะที่ นอกกลุ่มเหล็กขั้นมูลฐาน	9	-	-	-	-	9	-	-
46631 การขายส่งอิฐ หิน ปูน ทราयและ ผลิตภัณฑ์คอนกรีต	45	30	-	-	-	-	-	15
46693 การขายส่งยางพาราและพลาสติกขั้นต้น	4	-	-	-	-	4	-	-
46694 การขายส่งบรรจุภัณฑ์ชนิดใหม่ในทาง อุตสาหกรรม	8	4	4	-	-	-	-	-
47112 ดิสเคาท์สโตร์/ซูเปอร์เซ็นเตอร์/ไฮเปอร์ มาร์เก็ต	2,055	-	1,323	150	-	291	-	291
47113 ร้านสะดวกซื้อ/มินิมาร์ท	6	-	-	-	-	-	-	6
47190 การขายปลีกสินค้าอื่น ๆ ในร้านค้าทั่วไป	8,820	-	8,820	-	-	-	-	-
47211 ร้านขายปลีกเนื้อสัตว์และผลิตภัณฑ์ เนื้อสัตว์	15	-	-	-	-	-	-	15
47219 ร้านขายปลีกอาหารอื่น ๆ ซึ่งมีได้จัด ประเภทไว้ในที่อื่น	8	-	8	-	-	-	-	-
47222 ร้านขายปลีกเครื่องดื่มที่ไม่มีแอลกอฮอล์	60	-	60	-	-	-	-	-
47300 การขายปลีกเชื้อเพลิงยานยนต์ในร้านค้า เฉพาะ	600	-	-	-	-	-	-	600
47411 ร้านขายปลีกคอมพิวเตอร์และอุปกรณ์ต่อ พ่วงคอมพิวเตอร์	1	-	-	-	-	-	1	-
47413 ร้านขายปลีกอุปกรณ์การสื่อสาร โทรคมนาคม	2	-	-	-	2	-	-	-
47523 ร้านขายปลีกอุปกรณ์การวางท่อและ เครื่องสุขภัณฑ์	7	-	7	-	-	-	-	-
47524 ร้านขายปลีกวัสดุก่อสร้างอื่น ๆ	121	60	9	8	40	4	-	-
47530 การขายปลีกพรม พรมหนา วัสดุปิดฝา ผนังและปูพื้น ในร้านค้าเฉพาะ	-	-	-	-	-	-	-	-
47593 ร้านขายปลีกอุปกรณ์ไฟฟ้าสำหรับให้แสง สว่าง	9	-	-	-	-	-	-	9
47595 ร้านขายปลีกเครื่องใช้ไฟฟ้าชนิดใน ครัวเรือน	60	-	30	-	30	-	-	-
47599 ร้านขายปลีกของใช้อื่น ๆ ในครัวเรือน ซึ่ง มิได้จัดประเภทไว้ในที่อื่น	70	-	28	28	14	-	-	-
47630 การขายปลีกเครื่องกีฬาในร้านค้าเฉพาะ	100	-	-	60	20	20	-	-
47711 ร้านขายปลีกเสื้อผ้า	103	-	3	-	-	-	-	100
47721 ร้านขายปลีกสินค้าทางเภสัชภัณฑ์และ เวชภัณฑ์	719	-	105	200	112	202	-	100
47735 ร้านขายปลีกก๊าซและเชื้อเพลิงอื่น ๆ สำหรับใช้ในครัวเรือน	32	-	8	8	8	8	-	-
47899 การขายปลีกสินค้าอื่น ๆ ซึ่งมีได้จัด ประเภทไว้ในที่อื่น บนแผงลอยและตลาด	14	7	-	-	-	7	-	-
47911 การขายปลีกโดยการรับสั่งสินค้าทาง ไปรษณีย์ โทรศัพท์ วิทยุและโทรศัพท์	50	-	-	50	-	-	-	-
47912 การขายปลีกทางอินเทอร์เน็ต	4	-	-	-	-	4	-	-
H การขนส่งและสถานที่เก็บสินค้า	3,701	261	809	852	15	1,695	-	69
49339 การขนส่งสินค้าอื่น ๆ ทางถนน ซึ่งมีได้ จัดประเภทไว้ในที่อื่น	152	27	23	20	-	82	-	-
50121 การขนส่งสินค้าทางทะเลและตามแนว ชายฝั่งทะเล	47	-	-	7	-	40	-	-
51201 การขนส่งสินค้าทางอากาศที่มีตารางเวลา	1,664	234	264	15	15	1,136	-	-
52109 กิจกรรมที่เกี่ยวกับคลังสินค้าและการ จัดเก็บสินค้าอื่น ๆ ซึ่งมีได้จัดประเภทไว้ ในที่อื่น	113	-	16	-	-	33	-	64
52221 กิจกรรมการดำเนินงานเกี่ยวกับสิ่งอำนวยความสะดวก ความสะดวกของท่าเรือ (ยกเว้น การขน ถ่ายสินค้า)	3	-	3	-	-	-	-	-
52241 การขนถ่ายสินค้า	1	-	-	1	-	-	-	-

ประเภทอุตสาหกรรม	ระดับการศึกษา								
	รวม	ประถม และต่ำกว่า	มัธยม	ปวช.	ปวส./ อนุปริญญา	ปริญญา ตรี	ปริญญา โท	ไม่ระบุ	
52293	กิจกรรมบริการบรรจุหีบห่อเพื่อการขนส่ง	1,712	-	503	806	-	403	-	-
52299	กิจกรรมอื่น ๆ ที่สนับสนุนการขนส่ง ซึ่งมีได้จัดประเภทไว้ในที่อื่น	2	-	-	2	-	-	-	-
53200	กิจกรรมการรับส่งเอกสาร/สิ่งของ	7	-	-	1	-	1	-	5
I	ที่พักแรมและบริการด้านอาหาร	3,023	263	1,439	397	224	567	-	133
55101	โรงแรม รีสอร์ท และห้องชุด	1,422	102	391	213	224	359	-	133
55901	การบริการห้องพักหรือที่พักอาศัยสำหรับนักเรียน/นักศึกษา	1	1	-	-	-	-	-	-
56101	การบริการด้านอาหารในภัตตาคาร/ร้านอาหาร	1,000	-	1,000	-	-	-	-	-
56103	การบริการด้านอาหารโดยร้านอาหารแบบเคลื่อนที่	480	160	-	160	-	160	-	-
56210	การบริการด้านการจัดเลี้ยง	120	-	48	24	-	48	-	-
J	ข้อมูลข่าวสารและการสื่อสาร	692	-	20	11	11	640	-	10
58191	การจัดพิมพ์จำหน่ายหรือเผยแพร่งานอื่น ๆ ลงบนสื่อต่าง ๆ (ยกเว้น ทางออนไลน์)	21	-	-	1	-	20	-	-
58202	การจัดทำซอฟต์แวร์สำเร็จรูป (ยกเว้นซอฟต์แวร์เกมสำเร็จรูป)	400	-	-	-	-	400	-	-
59121	การบริการตัดต่อภาพและเสียง	20	-	20	-	-	-	-	-
59122	การบริการทำคอมพิวเตอร์กราฟฟิค แอนิเมชันและเทคนิคพิเศษ	11	-	-	-	11	-	-	-
61102	การบริการจัดส่งสัญญาณโทรทัศน์/วิทยุผ่านสายเคเบิล	10	-	-	-	-	-	-	10
61109	กิจกรรมการโทรคมนาคมแบบใช้สายอื่น ๆ ซึ่งมีได้จัดประเภทไว้ในที่อื่น	10	-	-	10	-	-	-	-
62022	กิจกรรมการให้คำปรึกษาทางด้านซอฟต์แวร์	158	-	-	-	-	158	-	-
62023	กิจกรรมการจัดการสิ่งอำนวยความสะดวกด้านคอมพิวเตอร์	56	-	-	-	-	56	-	-
62090	กิจกรรมการบริการเทคโนโลยีสารสนเทศและคอมพิวเตอร์อื่น ๆ	6	-	-	-	-	6	-	-
K	กิจกรรมทางการเงินและการประกันภัย	1,100	-	-	110	3	961	26	-
65120	การประกันวินาศภัย	990	-	-	110	-	880	-	-
66191	บริการที่ปรึกษาการลงทุน	110	-	-	-	3	81	26	-
L	กิจกรรมเกี่ยวกับอสังหาริมทรัพย์	478	40	58	50	154	130	-	46
68101	การซื้อและการขายอสังหาริมทรัพย์ที่เป็นของตนเองเพื่อการค้า	4	-	4	-	-	-	-	-
68102	การซื้อและการขายอสังหาริมทรัพย์ที่เป็นของตนเองที่ไม่ใช่เพื่อเป็นที่พักอาศัย	46	-	14	6	-	20	-	6
68103	การเช่าและการดำเนินการเกี่ยวกับอสังหาริมทรัพย์ที่เป็นของตนเองหรือเช่าจากผู้อื่นเพื่อเป็นที่พักอาศัย	98	-	-	-	74	24	-	-
68104	การเช่าและการดำเนินการเกี่ยวกับอสังหาริมทรัพย์ที่เป็นของตนเองหรือเช่าจากผู้อื่น ที่ไม่ใช่เพื่อเป็นที่พักอาศัย	6	-	-	-	-	6	-	-
68201	กิจกรรมของตัวแทนและนายหน้าอสังหาริมทรัพย์ โดยได้รับค่าตอบแทนหรือตามสัญญาจ้าง	44	-	-	4	-	40	-	-
68202	กิจกรรมบริการอื่นๆ ที่เกี่ยวกับอสังหาริมทรัพย์ โดยได้รับค่าตอบแทนหรือตามสัญญาจ้าง	280	40	40	40	80	40	-	40
M	กิจกรรมวิชาชีพ วิทยาศาสตร์และกรรมทางวิชาการ	474	-	43	46	120	220	-	45
69100	กิจกรรมทางกฎหมาย	4	-	-	-	-	4	-	-
69200	กิจกรรมเกี่ยวกับบัญชี การทำบัญชีและการตรวจสอบบัญชี การให้คำปรึกษาด้านภาษี	26	-	3	6	-	17	-	-
71102	กิจกรรมงานวิศวกรรมและการให้คำปรึกษาทางด้านเทคนิคที่เกี่ยวข้อง	32	-	-	-	-	32	-	-

ประเภทอุตสาหกรรม		ระดับการศึกษา							
		รวม	ประถม และต่ำกว่า	มัธยม	ปวช.	ปวส./ อนุปริญญา	ปริญญา ตรี	ปริญญา โท	ไม่ระบุ
73101	กิจกรรมของบริษัทโฆษณา	360	-	40	40	120	120	-	40
74101	กิจกรรมการออกแบบและตกแต่งภายใน	52	-	-	-	-	47	-	5
N กิจกรรมการบริหารและบริการสนับสนุนอื่น ๆ		5,924	1,040	2,507	74	295	1,468	-	540
77101	การให้เช่าและให้เช่าแบบลีสซิงยานยนต์ ชนิดนั่งส่วนบุคคล รถกระบะ รถตู้และรถ ขนาดเล็กที่คล้ายกัน	137	-	7	60	-	10	-	60
78109	กิจกรรมของสำนักงานจัดหางานหรือ ตัวแทนจัดหางานอื่น ๆ ซึ่งมีได้จัด ประเภทไว้ในที่อื่น	4,232	-	2,500	4	220	1,308	-	200
80100	กิจกรรมการรักษาความปลอดภัยส่วนบุคคล	1,140	1,040	-	-	-	-	-	100
80200	กิจกรรมการบริการระบบรักษาความ ปลอดภัย	20	-	-	10	-	-	-	10
81210	การบริการทำความสะอาดทั่วไปของตัว อาคาร	20	-	-	-	-	-	-	20
82990	กิจกรรมการบริการอื่น ๆ เพื่อสนับสนุน ธุรกิจซึ่งมิได้จัดประเภทไว้ในที่อื่น	375	-	-	-	75	150	-	150
P การศึกษา		1	-	-	-	-	-	-	1
85499	การศึกษาอื่น ๆ ซึ่งมีได้จัดประเภทไว้ใน ที่อื่น	1	-	-	-	-	-	-	1
Q กิจกรรมด้านสุขภาพและงานสังคมสงเคราะห์		1,363	8	687	132	129	399	-	8
86101	กิจกรรมโรงพยาบาล	1,282	8	687	129	129	321	-	8
86201	กิจกรรมคลินิกโรคทั่วไป	78	-	-	-	-	78	-	-
86903	กิจกรรมในห้องปฏิบัติการทางการแพทย์	3	-	-	3	-	-	-	-
R ศิลปะ ความบันเทิงและนันทนาการ		151	-	150	-	-	1	-	-
90002	กิจกรรมด้านความบันเทิง	1	-	-	-	-	1	-	-
93112	การดำเนินงานของสถานที่ออกกำลังกาย	150	-	150	-	-	-	-	-
S กิจกรรมการบริการด้านอื่น ๆ		8	-	-	-	-	4	-	4
96104	กิจกรรมการดูแลความงาม แต่งเล็บมือ และเล็บเท้า	8	-	-	-	-	4	-	4
T กิจกรรมการจ้างงานในครัวเรือน กิจกรรม การผลิตสินค้าและบริการที่ทำขึ้นเองเพื่อใช้ ในครัวเรือน ซึ่งไม่สามารถจำแนกกิจกรรมได้ อย่างชัดเจน		82	-	10	24	20	10	-	18
98200	กิจกรรมการบริการในครัวเรือน ซึ่งไม่ สามารถจำแนกกิจกรรมได้อย่างชัดเจน	82	-	10	24	20	10	-	18

ที่มา : กองวิจัยตลาดแรงงาน กรมการจัดหางาน

ตาราง 8 ความต้องการแรงงาน จำแนกตามอาชีพและระดับการศึกษา ไตรมาสที่ 1 ปี 2555

ประเภทอาชีพ	ระดับการศึกษา							
	รวม	ประถม และต่ำกว่า	มัธยม	ปวช.	ปวส./ อนุปริญญา	ปริญญาตรี	ปริญญาโท	ไม่ระบุ
ผลรวมทั้งหมด	77,673	4,496	28,821	5,810	11,501	23,500	37	3,508
1 ผู้บัญญัติกฎหมาย ข้าราชการระดับอาวุโส, ผู้จัดการ	1,326	-	6	-	65	1,254	1	-
122220 ผู้จัดการฝ่ายผลิต/ฝ่ายปฏิบัติการด้านการผลิต	75	-	6	-	-	69	-	-
122320 ผู้จัดการฝ่ายการก่อสร้าง	124	-	-	-	3	121	-	-
122430 ผู้จัดการฝ่ายค้าปลีก	597	-	-	-	-	596	1	-
122990 ผู้จัดการฝ่ายผลิต	4	-	-	-	-	4	-	-
123120 ผู้จัดการฝ่ายการเงินและการบัญชี	20	-	-	-	-	20	-	-
123130 ผู้จัดการฝ่ายบริหารทั่วไป	40	-	-	-	40	-	-	-
123220 ผู้จัดการฝ่ายบุคคล	11	-	-	-	-	11	-	-
123320 ผู้จัดการฝ่ายขาย , ผู้จัดการฝ่ายส่งเสริมการขาย	22	-	-	-	11	11	-	-
123330 ผู้จัดการฝ่ายการตลาด	14	-	-	-	-	14	-	-
123430 ผู้จัดการฝ่ายประชาสัมพันธ์	6	-	-	-	-	6	-	-
123530 ผู้จัดการฝ่ายพัสดุ , ผู้จัดการฝ่ายคลังสินค้า	35	-	-	-	-	35	-	-
123820 ผู้จัดการโครงการ (เทคโนโลยีสารสนเทศ)	36	-	-	-	-	36	-	-
123990 ผู้จัดการฝ่ายอื่น ๆ ที่มีได้จัดประเภทไว้ในที่อื่น	182	-	-	-	-	182	-	-
131220 ผู้จัดการทั่วไปด้านการผลิต	146	-	-	-	-	146	-	-
131410 ผู้จัดการทั่วไปด้านค้าปลีก	3	-	-	-	-	3	-	-
131730 ผู้จัดการทั่วไปด้านทรัพย์สิน	11	-	-	-	11	-	-	-
2 ผู้ประกอบวิชาชีพด้านต่าง ๆ	7,268	-	10	110	50	7,094	-	4
211310 นักเคมีทั่วไป	77	-	-	-	-	77	-	-
211330 นักเคมีวิเคราะห์	4	-	-	-	4	-	-	-
211365 นักเคมีผลิตภัณฑ์ปิโตรเลียม	2	-	-	-	-	2	-	-
211390 นักเคมีอื่น ๆ	5	-	-	-	-	5	-	-
212210 นักสถิติทั่วไป	8	-	-	-	-	8	-	-
213120 ผู้เชี่ยวชาญด้านซอฟต์แวร์ประยุกต์(นักพัฒนาระบบ , โปรแกรมเมอร์อาวุโส)	8	-	-	-	-	8	-	-
213130 ผู้เชี่ยวชาญด้านสื่อสารข้อมูล (นักบริหาร, นักวิเคราะห์ระบบขายงาน)	38	-	-	22	-	16	-	-
213170 ผู้เชี่ยวชาญด้าน CAD & CAM , (ที่ปรึกษา , นักพัฒนาซอฟต์แวร์)	7	-	-	-	-	7	-	-
213210 โปรแกรมเมอร์ (นักเขียนโปรแกรม, โปรแกรมเมอร์ระบบ)	64	-	-	-	-	64	-	-

ประเภทอาชีพ		ระดับการศึกษา							
		รวม	ประถม และต่ำกว่า	มัธยม	ปวช.	ปวส./ อนุปริญญา	ปริญญา ตรี	ปริญญา โท	ไม่ระบุ
213220	เว็บมาสเตอร์ (นัก ออกแบบเว็บไซต์)	27	-	-	-	-	27	-	-
213990	ผู้ประกอบวิชาชีพด้าน คอมพิวเตอร์	72	-	-	-	-	72	-	-
214120	สถาปนิกงานอาคาร	134	-	-	-	-	134	-	-
214210	วิศวกรโยธาทั่วไป	19	-	-	7	-	12	-	-
214215	วิศวกรโยธา (การก่อสร้าง)	410	-	10	-	25	375	-	-
214245	วิศวกรโยธา (สิ่งแวดล้อม) , วิศวกรสิ่งแวดล้อม	207	-	-	41	21	145	-	-
214290	วิศวกรโยธาอื่นๆ	11	-	-	-	-	11	-	-
214310	วิศวกรไฟฟ้าทั่วไป	903	-	-	-	-	903	-	-
214420	วิศวกรอิเล็กทรอนิกส์	7	-	-	-	-	7	-	-
214430	วิศวกรคอมพิวเตอร์	28	-	-	-	-	28	-	-
214490	วิศวกรสื่อสาร อิเล็กทรอนิกส์และการ สื่อสารอื่นๆ	206	-	-	-	-	206	-	-
214512	วิศวกรเครื่องกล (เครื่องจักรและเครื่องมือ กล)	28	-	-	-	-	28	-	-
214560	วิศวกรยานยนต์ , วิศวกร เครื่องกล (รถยนต์)	50	-	-	-	-	50	-	-
214582	วิศวกรเครื่องกล (บำรุงรักษา)	3	-	-	-	-	3	-	-
214610	วิศวกรเคมีทั่วไป	1	-	-	-	-	1	-	-
214925	วิศวกรคุณภาพ;วิศวกร ควบคุมคุณภาพ	52	-	-	31	-	21	-	-
214930	วิศวกรอุตสาหกรรมการ ผลิต;วิศวกรอุตสาหกรรม โรงงาน	4,164	-	-	-	-	4,164	-	-
214940	วิศวกรความปลอดภัย	7	-	-	-	-	7	-	-
214945	วิศวกรความปลอดภัย	3	-	-	-	-	3	-	-
214950	วิศวกรสิ่งแวดล้อม	75	-	-	-	-	75	-	-
214990	สถาปนิกวิศวกรและผู้ ประกอบวิชาชีพที่เกี่ยวข้อง	15	-	-	3	-	12	-	-
221255	นักเทคนิคการแพทย์	78	-	-	-	-	78	-	-
222190	แพทย์อื่น ๆ	4	-	-	-	-	-	-	4
222420	เภสัชกรโรงพยาบาล	83	-	-	-	-	83	-	-
223010	พยาบาลวิชาชีพทั่วไป	94	-	-	-	-	94	-	-
223020	พยาบาลวิชาชีพเฉพาะ (วิสัญญี, สูติกรรม, ศัลยกรรม, กุมารเวช, จิต เวช)	13	-	-	-	-	13	-	-
241130	ผู้สอบบัญชี ; ผู้ตรวจสอบ ภาษี	115	-	-	-	-	115	-	-
241930	เจ้าหน้าที่ประชาสัมพันธ์/ นักประชาสัมพันธ์	4	-	-	-	-	4	-	-
241940	นักวิเคราะห์ตลาด	37	-	-	6	-	31	-	-
241960	นักการตลาด ; เจ้าหน้าที่ การตลาด	76	-	-	-	-	76	-	-
241970	เจ้าหน้าที่บริหารงานลูกค้า	27	-	-	-	-	27	-	-
242190	นักกฎหมายอื่นๆ	4	-	-	-	-	4	-	-

ประเภทอาชีพ		ระดับการศึกษา							
		รวม	ประถม และต่ำกว่า	มัธยม	ปวช.	ปวส./ อนุปริญญา	ปริญญาตรี	ปริญญาโท	ไม่ระบุ
244420	ล้าง	98	-	-	-	-	98	-	-
3 ข้างเทคนิคและผู้ปฏิบัติงานที่เกี่ยวข้อง		14,256	311	1,896	2,003	2,314	7,533	31	168
311210	ช่างเทคนิควิศวกรรมโยธา	415	-	134	39	124	118	-	-
311510	ช่างเทคนิควิศวกรรมเครื่องกล	8	-	-	-	-	8	-	-
311585	ช่างเทคนิควิศวกรรมระบบทำความเย็น	20	-	20	-	-	-	-	-
311590	ช่างเทคนิควิศวกรรมเครื่องกลอื่น ๆ	239	-	49	7	183	-	-	-
311810	ช่างเขียนแบบทั่วไป	50	-	-	37	13	-	-	-
311820	ช่างเขียนแบบโครงสร้าง , งานวิศวกรรมโยธา	10	-	-	6	4	-	-	-
311830	ช่างเขียนแบบงานเครื่องกล	10	-	-	-	-	-	-	10
311890	ช่างเขียนแบบอื่น ๆ	22	-	-	-	21	-	-	1
311940	ช่างเทคนิควิศวกรรมการผลิต (การวางแผน)	42	-	-	-	42	-	-	-
311960	ช่างเทคนิคการสำรวจ (ปริมาณ)	10	-	-	-	-	10	-	-
311990	ช่างเทคนิควิทยาศาสตร์กายภาพและวิศวกรรมศาสตร์ที่มีมิได้จัดประเภทไว้ในที่อื่น ๆ	1,550	28	-	495	895	80	-	52
312120	ผู้ช่วยงานด้านคอมพิวเตอร์	70	-	-	-	-	70	-	-
312130	พนักงานขายด้านไอที (ตัวแทนบริการไอที)	85	-	-	-	-	65	-	20
312210	ช่างเทคนิคระบบคอมพิวเตอร์	186	-	-	-	2	184	-	-
312220	ผู้ปฏิบัติงานด้านระบบคอมพิวเตอร์ (เจ้าหน้าที่ควบคุมคอมพิวเตอร์ , ประมวลผลข้อมูล)	524	-	-	-	96	428	-	-
313135	เจ้าหน้าที่ติดต่อรายการโทรทัศน์	3	-	-	-	-	3	-	-
313170	เจ้าหน้าที่เทคนิคและซ่อมบำรุงประจำกองถ่ายรายการละคร โทรทัศน์	50	-	-	-	50	-	-	-
313220	พนักงานประจำสถานีวิทยุกระจายเสียง ; ผู้ควบคุมการออกอากาศรายการวิทยุกระจายเสียง	21	-	-	-	-	21	-	-
313350	นักรังสีเทคนิค, เจ้าหน้าที่รังสีการแพทย์	78	-	-	-	-	78	-	-
314190	ช่างเทคนิคหรือช่างประจำเครื่องเรือ	59	-	-	59	-	-	-	-
315210	ผู้ตรวจสอบด้านความปลอดภัยและสุขอนามัย (ด้านมลภาวะ , สิ่งแวดล้อม , การกำจัดของเสียในโรงงาน)	110	-	-	-	-	110	-	-

ประเภทอาชีพ		ระดับการศึกษา							
		รวม	ประถม และต่ำกว่า	มัธยม	ปวช.	ปวส./ อนุปริญญา	ปริญญา ตรี	ปริญญา โท	ไม่ระบุ
315220	ผู้ตรวจสอบความปลอดภัย ในการทำงาน , เจ้าหน้าที่ ความปลอดภัย	284	-	-	160	2	122	-	-
315230	ผู้ตรวจสอบคุณภาพ ผลิตภัณฑ์สินค้า (ไฟฟ้า , อิเล็กทรอนิกส์,เครื่องกล)	39	-	-	-	-	39	-	-
315290	ผู้ตรวจสอบด้านความ ปลอดภัย สุขภาพ และ คุณภาพผลิตภัณฑ์อื่น ๆ	2,478	283	1,405	92	241	377	5	75
322120	ผู้ช่วยแพทย์	28	-	28	-	-	-	-	-
322820	ผู้ช่วยด้านเภสัชกรรม	98	-	98	-	-	-	-	-
323190	ผู้ช่วยพยาบาล	122	-	119	-	3	-	-	-
341120	เจ้าหน้าที่การตลาด (หลักทรัพย์)	867	-	-	-	217	645	-	5
341140	ผู้ให้คำแนะนำการลงทุน , ที่ปรึกษาการลงทุน , ที่ ปรึกษาการเงิน	65	-	-	-	-	39	26	-
341230	ผู้รับประกัน	110	-	-	-	-	110	-	-
341520	ตัวแทนขายผลิตภัณฑ์	22	-	-	-	-	22	-	-
341525	พนักงานบริการลูกค้า	1,077	-	10	24	30	1,008	-	5
341530	พนักงานขายด้านเทคนิค	26	-	12	9	2	3	-	-
341720	พนักงานประเมินราคา , พนักงานตีราคา	25	-	-	-	-	25	-	-
341740	พนักงานตรวจสอบอุบัติเหตุ	220	-	-	-	-	220	-	-
341920	ผู้ปฏิบัติงานที่เกี่ยวข้องกับ งานด้านการเงินและการ ขายที่มีได้จัดประเภทไว้ ในที่อื่น	26	-	-	-	-	26	-	-
342140	นายหน้าจัดหาเรือหรือ ระวางเรือ	54	-	16	-	-	38	-	-
342320	นายหน้าจัดหางาน	300	-	-	-	-	300	-	-
343120	เลขานุการฝ่ายบริหาร	300	-	-	-	-	300	-	-
343220	ผู้ช่วยทนายความ , เสมียน ทนาย	105	-	-	4	66	35	-	-
343320	พนักงานบัญชี	3,545	-	5	509	241	2,790	-	-
343990	ผู้ปฏิบัติงานด้านบริการ งานทั่วไป	15	-	-	-	-	15	-	-
344120	เจ้าหน้าที่ประจำด้าน ศุลกากร	30	-	-	-	-	30	-	-
347120	นักออกแบบ ผลิตภัณฑ์อุตสาหกรรม และพาณิชยกรรม	75	-	-	-	-	75	-	-
347135	นักออกแบบภาพกราฟฟิก	152	-	-	40	62	50	-	-
347140	ช่างออกแบบเครื่องประดับ	22	-	-	22	-	-	-	-
347150	นักออกแบบเสื้อผ้า, ผลิตภัณฑ์สิ่งทอสิ่งถัก (นักออกแบบผลิตภัณฑ์สิ่ง ทอ)	74	-	-	-	-	74	-	-
347190	นักออกแบบซึ่งมิได้จัด ประเภทไว้ในที่อื่น	515	-	-	500	-	15	-	-

ประเภทอาชีพ		ระดับการศึกษา							
		รวม	ประถม และต่ำกว่า	มัธยม	ปวช.	ปวส./ อนุปริญญา	ปริญญา ตรี	ปริญญา โท	ไม่ระบุ
347550	ผู้ฝึกซ้อมการบริหารร่างกาย	20	-	-	-	20	-	-	-
4 เสมียน เจ้าหน้าที่		16,142	245	6,655	1,182	2,122	5,916	5	17
411220	เจ้าหน้าที่คอมพิวเตอร์ , เจ้าหน้าที่ประจำ เครื่องประมวลผลค่า	14	-	-	-	-	14	-	-
411230	เจ้าหน้าที่คอมพิวเตอร์ กราฟิก	14	-	-	-	14	-	-	-
411320	พนักงานบันทึกข้อมูล , เจ้าหน้าที่บันทึกข้อมูล	792	-	4	-	755	33	-	-
411520	เลขานุการ	115	-	-	-	91	24	-	-
412120	เจ้าหน้าที่ลงบัญชี	3	-	-	-	-	3	-	-
412140	เจ้าหน้าที่คำนวณค่าจ้าง	3	-	-	-	-	3	-	-
413120	ผู้นำเข้าหรือส่งออกสินค้า	164	-	-	20	-	144	-	-
413130	เจ้าหน้าที่บันทึกสินค้าคง คลัง	134	-	88	39	-	7	-	-
413140	เจ้าหน้าที่คลังพัสดุ	1,579	168	1,182	102	72	49	-	6
413190	เจ้าหน้าที่คลังสินค้า	2,633	-	2,424	16	76	117	-	-
413220	เจ้าหน้าที่วางแผนการผลิต , เสมียน	268	-	-	-	131	137	-	-
413230	เจ้าหน้าที่เตรียมวัสดุเพื่อ การผลิต , เจ้าหน้าที่ จัดซื้อวัสดุ	3,166	-	5	67	16	3,078	-	-
413390	เจ้าหน้าที่ขนส่งอื่น ๆ	129	-	12	-	-	117	-	-
414120	เสมียน, เจ้าหน้าที่จัดเก็บ เอกสาร	33	15	14	-	-	4	-	-
419010	เจ้าหน้าที่ , เสมียน พนักงานทั่วไป	1,854	-	-	385	691	773	5	-
419020	เจ้าหน้าที่ฝ่ายบุคคล	687	-	-	-	109	578	-	-
419090	เจ้าหน้าที่สำนักงาน	654	62	96	221	165	110	-	-
421120	เจ้าหน้าที่การเงิน	165	-	-	4	2	159	-	-
421130	เจ้าหน้าที่เก็บเงิน , แคชเชียร์	2,765	-	2,567	198	-	-	-	-
422210	พนักงานต้อนรับทั่วไป	300	-	-	-	-	300	-	-
422220	พนักงานต้อนรับ (โรงแรม)	238	-	-	102	-	133	-	3
422225	พนักงานรับจองห้องพัก	7	-	-	-	-	7	-	-
422230	พนักงานต้อนรับ (สถานพยาบาล)	28	-	-	28	-	-	-	-
422290	พนักงานต้อนรับ และ พนักงานบริการข้อมูล ข่าวสารอื่น ๆ	8	-	-	-	-	8	-	-
422320	พนักงานรับโทรศัพท์	389	-	263	-	-	118	-	8
5 พนักงานบริการ พนักงานขาย ในร้านค้าและตลาด		10,307	1,100	6,882	237	152	895	-	1,041
512110	แม่บ้าน (โรงแรม)	28	-	-	28	-	-	-	-
512120	แม่บ้าน (โรงเรียน)	19	-	14	-	-	-	-	5
512130	แม่บ้าน (สำนักงาน)	49	-	49	-	-	-	-	-
512190	แม่บ้านและผู้ปฏิบัติงานที่ เกี่ยวข้องอื่น ๆ	14	-	14	-	-	-	-	-
512225	ผู้ช่วยพ่อครัว/รองหัวหน้า พ่อครัว	386	-	350	24	-	7	-	5

ประเภทอาชีพ	ระดับการศึกษา								
	รวม	ประถม และต่ำกว่า	มัธยม	ปวช.	ปวส./ อนุปริญญา	ปริญญาตรี	ปริญญาโท	ไม่ระบุ	
512230	พ่อครัว ; ผู้ปรุงอาหาร	52	-	49	-	-	-	-	3
512330	บริกร, พนักงานเสิร์ฟ	532	-	507	20	-	-	-	5
512340	ผู้ผสมเครื่องดื่ม , บาร์เทนเดอร์	5	-	-	-	-	-	-	5
512390	พนักงานบริการ	6	-	-	-	-	-	-	6
513230	ผู้ช่วยพยาบาล (โรงพยาบาล)	49	-	49	-	-	-	-	-
516930	พนักงานรักษาความปลอดภัย	1,602	1,100	110	32	-	204	-	156
516990	ผู้ให้บริการด้านการป้องกันภัยที่เกี่ยวข้องอื่น ๆ	2,200	-	2,200	-	-	-	-	-
522010	พนักงานขายในสถานประกอบการค้าส่ง	20	-	-	-	-	20	-	-
522020	พนักงานขายสินค้า	1,527	-	518	3	101	287	-	618
522030	พนักงานสาธิตสินค้า , ผู้เสนอสินค้าตัวอย่าง , ผู้ชักชวนซื้อสินค้า	2,932	-	2,737	27	26	22	-	120
522090	พนักงานขาย และผู้นำเสนอสินค้า	886	-	285	103	25	355	-	118
6 ผู้ปฏิบัติงานฝีมือด้านการเกษตรและประมง (แปรรูปขั้นพื้นฐาน)		143	8	-	-	-	-	-	135
611215	คนงานฝีมือประจำสวนไม้ยืนและไม้พุ่ม	115	-	-	-	-	-	-	115
611290	ผู้เพาะปลูกไม้ยืนต้นและไม้พุ่มอื่น ๆ	13	8	-	-	-	-	-	5
612215	คนงานประจำฟาร์มสัตว์ปีก	15	-	-	-	-	-	-	15
7 ผู้ปฏิบัติงานโดยใช้ฝีมือในธุรกิจต่าง ๆ		8,782	325	160	1,359	5,955	269	-	714
712120	ช่างก่อสร้างด้วยวัสดุพื้น	95	-	-	34	61	-	-	-
712320	ช่างทำแบบหล่อคอนกรีต	3	-	-	-	3	-	-	-
712330	ช่างปูนคอนกรีตเสริมเหล็ก (การก่อสร้าง)	12	-	-	-	-	-	-	12
712410	ช่างไม้ทั่วไป	23	-	-	-	-	-	-	23
712420	ช่างไม้ปลูกสร้าง	12	-	-	-	-	-	-	12
713690	ช่างวางท่อและช่างปรับท่ออื่น ๆ	40	-	-	38	-	-	-	2
713710	ช่างไฟฟ้าทั่วไป	666	-	-	166	422	44	-	34
713740	ช่างไฟฟ้าประจำเวทีและห้องศิลป์	59	-	-	59	-	-	-	-
713750	ช่างไฟฟ้าฝ่ายบำรุงรักษา	366	-	-	5	20	50	-	291
713790	ช่างไฟฟ้าและช่างต่อสายไฟอื่น ๆ	170	-	6	49	68	41	-	6
714190	ช่างทาสี และช่างทำความสะอาดอาคารสิ่งปลูกสร้างและงานที่เกี่ยวข้อง	23	-	5	-	-	-	-	18
714215	ช่างพันสี (ผลิตภัณฑ์และเครื่องใช้)	10	-	-	-	-	-	-	10
714230	ช่างพันสีรถยนต์ , ช่างสีรถยนต์	22	-	4	-	-	-	-	18
721230	ช่างเชื่อมโลหะด้วยไฟฟ้า	271	5	54	121	-	-	-	91

ประเภทอาชีพ		ระดับการศึกษา							
		รวม	ประถม และต่ำกว่า	มัธยม	ปวช.	ปวส./ อนุปริญญา	ปริญญาตรี	ปริญญาโท	ไม่ระบุ
721490	ช่างเตรียมและตั้ง โครงสร้างโลหะอื่น ๆ	12	-	-	-	-	2	-	10
722120	ช่างเหล็ก , ช่างผูกเหล็ก	18	-	-	-	-	-	-	18
722140	ช่างตัดเหล็ก	3	-	-	3	-	-	-	-
722210	ช่างทำเครื่องมือทั่วไป (งานโลหะ)	10	-	-	-	-	-	-	10
722260	ช่างทำแม่พิมพ์ (โลหะ)	61	-	-	35	26	-	-	-
722320	ช่างตั้งและใช้เครื่องกลึง (งานโลหะ)	173	6	22	110	-	-	-	35
722420	ช่างเจียรในโลหะ , พนักงานเครื่องเจียรใน	13	-	-	3	-	-	-	10
722490	ช่างขัดเงาโลหะและช่าง ลับเครื่องมืออื่น ๆ	10	-	-	10	-	-	-	-
723120	ช่างปรับแต่งเครื่องยนต์ (ยานยนต์) , ช่างฟัด เครื่องยนต์	4,249	-	-	245	4,000	-	-	4
723130	ช่างซ่อมยานยนต์	9	-	-	9	-	-	-	-
723310	ช่างซ่อมและปรับแต่ง เครื่องจักรกลทั่วไป	2	-	-	-	2	-	-	-
723350	ช่างซ่อมและปรับแต่ง เครื่องจักรกล (ทาง อุตสาหกรรมการผลิต)	1,560	-	10	374	1,151	3	-	22
724160	ช่างปรับไฟฟ้า (อุปกรณ์ ทำความเย็น)	3	-	-	-	-	-	-	3
724190	ช่างปรับไฟฟ้าอื่น ๆ	30	-	-	30	-	-	-	-
724220	ช่างปรับอิเล็กทรอนิกส์ (เครื่องส่งวิทยุโทรทัศน์)	102	-	-	-	102	-	-	-
724230	ช่างปรับอิเล็กทรอนิกส์ (อุปกรณ์ทางการแพทย์)	49	-	-	-	49	-	-	-
724320	ช่างเครื่องอิเล็กทรอนิกส์ , ช่างซ่อมเครื่อง อิเล็กทรอนิกส์	180	160	-	20	-	-	-	-
731328	ช่างฉีดขี้ผึ้ง (เทียน) ช่าง เทียน (Wax)	10	-	10	-	-	-	-	-
731343	ช่างขัดเงาพลอย	10	-	10	-	-	-	-	-
731370	ช่างแต่งตัวเรือน	20	-	10	-	-	-	-	10
731390	ช่างฉลุมณีและช่าง ประดิษฐ์เครื่องประดับอื่น ๆ	83	83	-	-	-	-	-	-
732290	ช่างขึ้นรูป ช่างตัด ช่าง ฝนและช่างตกแต่งแก้วอื่น ๆ	16	-	16	-	-	-	-	-
734320	ช่างทำแม่พิมพ์ออฟเซต	8	-	-	8	-	-	-	-
734370	ช่างทำแม่พิมพ์สกรีน	10	-	10	-	-	-	-	-
734550	ช่างเย็บ (การพิมพ์)	79	-	3	-	51	-	-	25
743290	ช่างทอ ช่างถัก และ ผู้ปฏิบัติงานที่เกี่ยวข้องอื่น ๆ	71	71	-	-	-	-	-	-
743590	ช่างสร้างแบบและช่างตัด เครื่องแต่งกายอื่น ๆ	169	-	-	40	-	129	-	-

ประเภทอาชีพ		ระดับการศึกษา							
		รวม	ประถม และต่ำกว่า	มัธยม	ปวช.	ปวส./ อนุปริญญา	ปริญญา ตรี	ปริญญา โท	ไม่ระบุ
744290	ช่างทำรองเท้าและ ผู้ปฏิบัติงานที่เกี่ยวข้องอื่น ๆ	50	-	-	-	-	-	-	50
8 ผู้ปฏิบัติงานในโรงงาน ผู้ ควบคุมเครื่องจักรและ ผู้ปฏิบัติงานด้านการประกอบ		3,628	744	1,899	284	-	18	-	683
815230	ผู้ควบคุมหม้อน้ำ (กรรมวิธี ทางเคมีและกรรมวิธีที่ เกี่ยวข้อง)	50	-	-	-	-	-	-	50
815590	ผู้ปฏิบัติงานเกี่ยวกับการ กลั่นน้ำมันอื่น ๆ	1	-	-	1	-	-	-	-
816350	ผู้ควบคุมเครื่องระบบทำ ความเย็น , พนักงาน ควบคุมระบบเครื่องทำ ความเย็น	6	-	-	6	-	-	-	-
817130	ผู้ควบคุมเครื่องจักรในการ ประกอบชิ้นส่วนแบบ กึ่งอัตโนมัติ	134	-	134	-	-	-	-	-
822130	ผู้ควบคุมเครื่องผลิต ผลิตภัณฑ์รักษาโรค	4	-	4	-	-	-	-	-
822190	ผู้ควบคุมเครื่องจักรผลิต ผลิตภัณฑ์เคมีอื่น ๆ	50	-	-	-	-	-	-	50
822990	ผู้ควบคุมเครื่องจักรในการ ผลิตผลิตภัณฑ์เคมีอื่น ๆ ที่ มิได้จัดประเภทไว้ในที่อื่น	3	-	3	-	-	-	-	-
823220	พนักงานควบคุมเครื่องขึ้น รูปพลาสติกด้วยความร้อน	42	-	42	-	-	-	-	-
823230	พนักงานควบคุมเครื่องฉีด พลาสติก	10	-	-	10	-	-	-	-
823240	พนักงานควบคุมเครื่องเป่า ฟิล์ม	15	-	-	-	-	-	-	15
823290	พนักงานควบคุมเครื่องจักร ในการผลิตผลิตภัณฑ์ พลาสติกอื่น ๆ	100	-	100	-	-	-	-	-
825320	พนักงานคุมเครื่องทำ แผ่นกระดาษแข็งหรือทำ แผ่นกระดาษกล่องลูกฟูก	8	-	8	-	-	-	-	-
826320	พนักงานเย็บจักร อุตสาหกรรม	336	297	-	-	-	-	-	39
826390	ช่างเย็บ ช่างปักด้วย เครื่องจักรอื่น ๆ	100	-	-	-	-	-	-	100
828110	ช่างประกอบเครื่องจักรกล , ช่างติดตั้งเครื่องจักร	122	-	-	122	-	-	-	-
828130	ช่างประกอบยานยนต์	135	-	3	111	-	-	-	21
828290	ผู้ประกอบอุปกรณ์ไฟฟ้า อื่น ๆ	10	-	10	-	-	-	-	-
828320	ช่างประกอบอุปกรณ์ อิเล็กทรอนิกส์ (เครื่องส่ง วิทยุโทรทัศน์)	160	-	150	-	-	-	-	10
828420	ช่างประกอบผลิตภัณฑ์ โลหะ	13	13	-	-	-	-	-	-

ประเภทอาชีพ	ระดับการศึกษา							
	รวม	ประถม และต่ำกว่า	มัธยม	ปวช.	ปวส./ อนุปริญญา	ปริญญา ตรี	ปริญญา โท	ไม่ระบุ
829020 ผู้ควบคุมเครื่องปิดฉลาก ผลิตภัณฑ์	32	-	16	-	-	16	-	-
829090 ผู้บรรจุหีบห่อและปิดฉลาก อื่น ๆ	155	20	135	-	-	-	-	-
832210 พนักงานขับรถยนต์	1,476	63	1,142	-	-	2	-	269
832230 พนักงานขับรถบรรทุก ขนาดเล็ก , พนักงานขับ รถตู้	224	58	108	25	-	-	-	33
832420 พนักงานขับรถบรรทุกและ รถตู้ขนาดใหญ่	268	222	18	-	-	-	-	28
833420 พนักงานขับรถยก (fork lift)	170	71	26	5	-	-	-	68
834055 นายท้ายเรือยนต์	4	-	-	4	-	-	-	-
9 อาชีพงานพื้นฐาน	15,821	1,763	11,313	635	843	521	-	746
913220 พนักงานทำความสะอาด	14	-	14	-	-	-	-	-
913230 พนักงานล้างจานด้วยมือ	151	102	44	-	-	-	-	5
913320 ผู้ซักล้างเสื้อผ้าด้วยมือ/ พนักงานซักรีด	7	-	7	-	-	-	-	-
914120 ผู้ทำความสะอาดอาคาร , พนักงานทำความสะอาด อาคาร	313	167	64	-	-	5	-	77
914230 ผู้ทำความสะอาด ยานพาหนะด้วยมือ	5	-	-	-	-	-	-	5
915120 พนักงานส่งหนังสือ	95	-	49	28	-	-	-	18
915140 พนักงานยกกระเป่า , พนักงานขนสัมภาระ	7	-	7	-	-	-	-	-
915150 พนักงานแบกถุงกอล์ฟ	115	6	59	-	-	-	-	50
915190 พนักงานจัดส่งสินค้าอื่น ๆ	148	40	59	10	-	9	-	30
915230 ยามรักษาการณ์	59	-	59	-	-	-	-	-
932130 แรงงานด้านการประกอบ	991	92	709	10	-	7	-	173
932190 แรงงานด้านการประกอบ อื่น ๆ	258	228	-	-	-	-	-	30
932220 แรงงานบรรจุผลิตภัณฑ์	475	51	337	15	1	-	-	71
932290 แรงงานด้านการผลิต	12,936	1,023	9,733	572	842	500	-	266
933310 พนักงานขนถ่ายสินค้า	7	-	7	-	-	-	-	-
933390 ผู้ขนส่งสินค้าอื่นๆ	240	54	165	-	-	-	-	21

ที่มา : กองวิจัยตลาดแรงงาน กรมการจัดหางาน

รายนามที่ปรึกษา และคณะผู้ศึกษา

ที่ปรึกษา

นายประวิทย์ เคียงผล

อธิบดีกรมการจัดหางาน

นายสุเมธ มโหสถ

รองอธิบดีกรมการจัดหางาน

นางลีนี จงจิตต์

รองอธิบดีกรมการจัดหางาน

นายวินัย ลู่วิโรจน์

รองอธิบดีกรมการจัดหางาน

คณะผู้ศึกษา

นายบุญเลิศ ธีระตระกูล

ผู้อำนวยการกองวิจัยตลาดแรงงาน

และเจ้าหน้าที่กองวิจัยตลาดแรงงานทั้งส่วนกลาง และส่วนภูมิภาค

มองหา **งาน**



ต้องการ **คน**



ด้วยความปราถนาดีจาก
กรมการจัดหางาน กระทรวงแรงงาน

ให้บริการ...

**ตลาดงาน
กรมจัด**

<http://lmi.doe.go.th>

บริการข้อมูล **ตำแหน่งงานว่าง**
และ **ผู้สมัครงาน 24 ชั่วโมง**

คลิก...หาจ่ายฯ ได้แค่ปลายนิ้ว