



**รายงานผลการสำรวจค่าใช้จ่ายที่จำเป็น  
ของแรงงานเพื่อพัฒนาฝีมือ  
ในภาคอุตสาหกรรม พ.ศ. 2557**

(ระหว่างวันที่ 1 เมษายน - 30 มิถุนายน พ.ศ. 2557)

จัดทำโดย

สำนักงานปลัดกระทรวงแรงงาน

สำนักเศรษฐกิจการแรงงาน สำนักงานคณะกรรมการค่าจ้าง

สำนักงานแรงงานจังหวัด



รายงานผลการสำรวจค่าใช้จ่ายที่จำเป็น  
ของแรงงานเพื่อพัฒนาฝีมือ  
ในภาคอุตสาหกรรม พ.ศ. 2557  
(ระหว่างวันที่ 1 เมษายน - 30 มิถุนายน พ.ศ. 2557)

จัดทำโดย

สำนักงานปลัดกระทรวงแรงงาน

สำนักเศรษฐกิจการแรงงาน สำนักงานคณะกรรมการค่าจ้าง

สำนักงานแรงงานจังหวัด

## คำนำ

ตั้งแต่ปี 2547 เป็นต้นมา สำนักงานปลัดกระทรวงแรงงานได้เริ่มทำการสำรวจค่าใช้จ่ายที่จำเป็นของแรงงานไร้ฝีมือ (แรงงานเพื่อพัฒนาฝีมือ) ในภาคอุตสาหกรรมทั่วประเทศ โดยมีวัตถุประสงค์เพื่อนำข้อมูลที่ได้จากการสำรวจมาใช้เป็นองค์ประกอบหนึ่งในการกำหนดอัตราค่าจ้างขั้นต่ำรายจังหวัดร่วมกับองค์ประกอบอื่นๆ ที่กำหนดไว้ ตามมาตรา 87 แห่งพระราชบัญญัติคุ้มครองแรงงาน พ.ศ. 2541 ซึ่งแก้ไขเพิ่มเติมโดยพระราชบัญญัติคุ้มครองแรงงาน (ฉบับที่ 3) พ.ศ. 2551 สำหรับการสำรวจฯ ในปีงบประมาณ 2557 ได้ดำเนินการตั้งแต่เดือนเมษายน - มิถุนายน 2557 โดยได้รับความร่วมมือเป็นอย่างดีจาก สำนักงานแรงงานจังหวัดทุกจังหวัดในการสำรวจข้อมูลแรงงาน ในสถานประกอบกิจการที่ตั้งอยู่ในจังหวัด การประมวลผลข้อมูลและการจัดทำรายงานผลการสำรวจเป็นรายจังหวัด จากนั้นเมื่อได้ข้อมูลครบถ้วนทุกจังหวัดแล้ว สำนักงานปลัดกระทรวงแรงงานได้ประมวลผลและวิเคราะห์ข้อมูลในภาพรวมทั้งประเทศ

เอกสารรายงานผลการสำรวจค่าใช้จ่ายที่จำเป็นของแรงงานเพื่อพัฒนาฝีมือ ในภาคอุตสาหกรรม พ.ศ. 2557 ฉบับนี้ สำนักงานปลัดกระทรวงแรงงานหวังเป็นอย่างยิ่งว่าจะเป็นประโยชน์ทางวิชาการที่นายจ้าง ลูกจ้าง องค์กรด้านแรงงาน หน่วยภาครัฐ ภาคเอกชน และประชาชนทั่วไป สามารถนำไปใช้ประโยชน์ในส่วนที่เกี่ยวข้องต่อไป

สำนักงานคณะกรรมการค่าจ้าง  
สำนักเศรษฐกิจการแรงงาน  
สำนักงานปลัดกระทรวงแรงงาน  
กระทรวงแรงงาน  
กุมภาพันธ์ 2558

# สารบัญ

	หน้า
คำนำ.....	(1)
สารบัญตาราง.....	(4)
สารบัญภาพประกอบ.....	(5)
บทสรุปผู้บริหาร.....	(7)
<b>บทที่ 1 บทนำ</b>	
1.1    ความเป็นมาและความสำคัญ.....	1
1.2    วัตถุประสงค์ของการสำรวจ.....	2
1.3    กลุ่มเป้าหมายที่ดำเนินการสำรวจ.....	2
1.4    วิธีการดำเนินงาน.....	2
1.5    ระยะเวลาในการดำเนินงาน.....	3
1.6    ประโยชน์ที่คาดว่าจะได้รับ.....	3
1.7    นิยามศัพท์ที่ใช้ในการสำรวจ.....	3
1.8    ตารางระยะเวลาดำเนินการ.....	5
1.9    วิธีการอ่านตารางสถิติรายได้และค่าใช้จ่ายที่จำเป็น.....	6
<b>บทที่ 2 ผลการสำรวจ</b>	
2.1    ข้อมูลทั่วไป.....	9
-    จำนวนตัวอย่างที่สำรวจ.....	9
-    เพศ.....	9
-    อายุ.....	9
-    ระดับการศึกษา.....	10
-    ประเภทแรงงาน.....	10
-    ภูมิลำเนา.....	10
-    สมาชิกในครัวเรือนและรายได้ครัวเรือน.....	11
-    เวลาทำงานและเวลาพัก.....	11
-    จำนวนแรงงานแยกตามประเภทอุตสาหกรรม.....	11

2.2	ผลการสำรวจค่าใช้จ่ายที่จำเป็นของแรงงานเพื่อพัฒนาฝีมือ ภาคอุตสาหกรรม พ.ศ. 2557 .....	ใน	13
-	รายได้และค่าใช้จ่ายที่จำเป็นของแรงงานเพื่อพัฒนาฝีมือ ทั่วประเทศ		13
-	รายได้และค่าใช้จ่ายที่จำเป็นของแรงงานเพื่อพัฒนาฝีมือ แยกตามพื้นที่		14
-	ค่าจ้างและค่าใช้จ่ายที่จำเป็นของแรงงานเพื่อพัฒนาฝีมือ แยกตามพื้นที่		15
-	สรุปผลการสำรวจค่าใช้จ่ายที่จำเป็นของแรงงานเพื่อพัฒนาฝีมือ จำแนกรายจังหวัด .....		15
-	สัดส่วนค่าใช้จ่ายที่จำเป็นของแรงงานเพื่อพัฒนาฝีมือจำแนกตามพื้นที่		18
-	รายได้และค่าใช้จ่ายที่จำเป็นของแรงงานเพื่อพัฒนาฝีมือแยกตามประเภท แรงงาน.....		23
-	รายได้และค่าใช้จ่ายที่จำเป็นของแรงงานเพื่อพัฒนาฝีมือแยกตามประเภท อุตสาหกรรม.....		25
-	รายได้อื่น ๆ ของแรงงานเพื่อพัฒนาฝีมือ เป็นรายได้อื่นนอกเหนือจากการ ทำงานในสถานประกอบการ แยกตามประเภทแรงงาน.....		29
-	ค่าใช้จ่ายอื่น ๆ ของแรงงานเพื่อพัฒนาฝีมือ เป็นค่าใช้จ่ายนอกเหนือ จากค่าใช้จ่ายที่จำเป็น แยกตามประเภทแรงงาน.....		29
-	ค่าใช้จ่ายอื่น ๆ ของแรงงานเพื่อพัฒนาฝีมือ เป็นค่าใช้จ่ายนอกเหนือ จากค่าใช้จ่ายที่จำเป็น แยกตามประเภทค่าใช้จ่ายและพื้นที่.....		30
-	ร้อยละของแรงงานเพื่อพัฒนาฝีมือ ที่ได้รับสวัสดิการในแต่ละประเภท		31
-	เปรียบเทียบอัตราค่าจ้างขั้นต่ำ ค่าจ้าง ค่าใช้จ่ายตามอัตรา และค่าใช้จ่าย ตามคุณภาพ ทั่วประเทศ ตั้งแต่ปี 2549 - 2557.....		31
-	ยอดสะสมการเปลี่ยนแปลงของอัตราค่าจ้างขั้นต่ำ ค่าจ้าง ค่าใช้จ่ายตาม อัตรา และค่าใช้จ่ายตามคุณภาพทั่วประเทศ ตั้งแต่ปี 2549-2556		32
-	ร้อยละของแรงงานที่ได้ค่าจ้างต่ำกว่า 300 บาทต่อวัน.....		33
-	ความคิดเห็นเพิ่มเติมและข้อเสนอแนะจากผู้ตอบแบบสอบถาม.....		34

#### ภาคผนวก

- ก แบบสอบถาม
- ข คำอธิบายแบบสอบถาม
- ค ประเภทอุตสาหกรรม

#### รายนามคณะผู้จัดทำ

# สารบัญตาราง

ตารางที่		หน้า
1	สมาชิกในครัวเรือนและรายได้ครัวเรือน.....	11
2	เวลาทำงานและเวลาพัก.....	11
3	รายได้และค่าใช้จ่ายที่จำเป็นของแรงงานเพื่อพัฒนาฝีมือ ทั่วประเทศ.....	13
4	รายได้และค่าใช้จ่ายที่จำเป็นของแรงงานเพื่อพัฒนาฝีมือ แยกตามพื้นที่.....	14
5	สรุปผลการสำรวจค่าใช้จ่ายที่จำเป็นของแรงงานเพื่อพัฒนาฝีมือ จำแนกรายจังหวัด.....	15
6	รายได้และค่าใช้จ่ายที่จำเป็นของแรงงานเพื่อพัฒนาฝีมือแยกตามประเภท แรงงาน.....	23
7	รายได้และค่าใช้จ่ายที่จำเป็นของแรงงานเพื่อพัฒนาฝีมือ แยกตามประเภท อุตสาหกรรม.....	25
8	รายได้อื่น ๆ ของแรงงานเพื่อพัฒนาฝีมือ เป็นรายได้อื่นนอกเหนือจากการ ทำงานในสถานประกอบการ แยกตามประเภทแรงงาน.....	29
9	ค่าใช้จ่ายอื่น ๆ ของแรงงานเพื่อพัฒนาฝีมือ เป็นค่าใช้จ่ายนอกเหนือจาก การ ใช้จ่ายที่จำเป็น แยกตามประเภทแรงงาน.....	29
10	ค่าใช้จ่ายอื่น ๆ ของแรงงานเพื่อพัฒนาฝีมือ เป็นค่าใช้จ่ายนอกเหนือจาก การใช้จ่ายที่จำเป็น แยกตามประเภทค่าใช้จ่ายและพื้นที่.....	30
11	ร้อยละของแรงงานเพื่อพัฒนาฝีมือ ที่ได้รับสวัสดิการในแต่ละประเภท.....	31
12	เปรียบเทียบอัตราค่าจ้างขั้นต่ำ ค่าจ้าง ค่าใช้จ่ายตามอัตราภาพ และค่าใช้จ่าย ตามคุณภาพ ทั่วประเทศ ตั้งแต่ปี 2549 - 2557.....	31
13	ยอดสะสมการเปลี่ยนแปลงของอัตราค่าจ้างขั้นต่ำ ค่าจ้าง ค่าใช้จ่ายตาม อัตราภาพ และค่าใช้จ่ายตามคุณภาพทั่วประเทศ ตั้งแต่ปี 2549-2557.....	32
14	ความคิดเห็นเพิ่มเติมและข้อเสนอแนะจากผู้ตอบแบบสอบถาม.....	34

# สารบัญภาพประกอบ

แผนภาพที่	หน้า
1 จำนวนตัวอย่างที่สำรวจ.....	9
2 เพศ.....	9
3 อายุ.....	9
4 ระดับการศึกษา.....	10
5 ประเภทแรงงาน.....	10
6 ภูมิภาค.....	10
7 จำนวนแรงงานแยกตามประเภทอุตสาหกรรม : จำนวนคน.....	11
8 จำนวนแรงงานแยกตามประเภทอุตสาหกรรม : ร้อยละ.....	12
9 ค่าจ้างและค่าใช้จ่ายที่จำเป็นของแรงงานเพื่อพัฒนาฝีมือ แยกตามพื้นที่.....	15
10 แสดงสัดส่วนค่าใช้จ่ายที่จำเป็นของแรงงานเพื่อพัฒนาฝีมือในภาคอุตสาหกรรม ทั่วประเทศ พ.ศ. 2557 (ตามอัตรา).....	18
11 แสดงสัดส่วนค่าใช้จ่ายที่จำเป็นของแรงงานเพื่อพัฒนาฝีมือในภาคอุตสาหกรรม ทั่วประเทศ พ.ศ. 2557 (ตามคุณภาพ).....	18
12 แสดงสัดส่วนค่าใช้จ่ายที่จำเป็นของแรงงานเพื่อพัฒนาฝีมือในภาคอุตสาหกรรม ทั่วประเทศ พ.ศ. 2557 (รวมค่าใช้จ่ายอื่น ๆ นอกเหนือจากค่าใช้จ่ายที่จำเป็น)	18
13 แสดงสัดส่วนค่าใช้จ่ายที่จำเป็นของแรงงานเพื่อพัฒนาฝีมือในภาคอุตสาหกรรมใน เขตกรุงเทพมหานคร พ.ศ. 2557 (ตามอัตรา).....	19
14 แสดงสัดส่วนค่าใช้จ่ายที่จำเป็นของแรงงานเพื่อพัฒนาฝีมือในภาคอุตสาหกรรมใน เขตกรุงเทพมหานคร พ.ศ. 2557 (ตามคุณภาพ).....	19
15 แสดงสัดส่วนค่าใช้จ่ายที่จำเป็นของแรงงานเพื่อพัฒนาฝีมือในภาคอุตสาหกรรมใน เขตปริมณฑล พ.ศ. 2557 (ตามอัตรา).....	19
16 แสดงสัดส่วนค่าใช้จ่ายที่จำเป็นของแรงงานเพื่อพัฒนาฝีมือในภาคอุตสาหกรรมใน เขตปริมณฑล พ.ศ. 2557 (ตามคุณภาพ).....	20
17 แสดงสัดส่วนค่าใช้จ่ายที่จำเป็นของแรงงานเพื่อพัฒนาฝีมือในภาคอุตสาหกรรมใน เขตภาคกลาง พ.ศ. 2556 (ตามอัตรา).....	20
18 แสดงสัดส่วนค่าใช้จ่ายที่จำเป็นของแรงงานเพื่อพัฒนาฝีมือในภาคอุตสาหกรรมใน เขตภาคกลาง พ.ศ. 2557 (ตามคุณภาพ).....	20
19 แสดงสัดส่วนค่าใช้จ่ายที่จำเป็นของแรงงานเพื่อพัฒนาฝีมือในภาคอุตสาหกรรมใน เขตภาคเหนือ พ.ศ. 2557 (ตามอัตรา).....	21

20	แสดงสัดส่วนค่าใช้จ่ายที่จำเป็นของแรงงานเพื่อพัฒนาฝีมือในภาคอุตสาหกรรมในเขตภาคเหนือ พ.ศ. 2557 (ตามคุณภาพ).....	21
21	แสดงสัดส่วนค่าใช้จ่ายที่จำเป็นของแรงงานเพื่อพัฒนาฝีมือในภาคอุตสาหกรรมในเขตภาคตะวันออกเฉียงเหนือ พ.ศ. 2557 (ตามอัตราภาพ).....	21
22	แสดงสัดส่วนค่าใช้จ่ายที่จำเป็นของแรงงานเพื่อพัฒนาฝีมือในภาคอุตสาหกรรมในเขตภาคตะวันออกเฉียงเหนือ พ.ศ. 2557 (ตามคุณภาพ).....	22
23	แสดงสัดส่วนค่าใช้จ่ายที่จำเป็นของแรงงานเพื่อพัฒนาฝีมือในภาคอุตสาหกรรมในเขตภาคใต้ พ.ศ. 2557 (ตามอัตราภาพ).....	22
24	แสดงสัดส่วนค่าใช้จ่ายที่จำเป็นของแรงงานเพื่อพัฒนาฝีมือในภาคอุตสาหกรรมในเขตภาคใต้ พ.ศ. 2557 (ตามคุณภาพ).....	22
25	รายได้และค่าใช้จ่ายที่จำเป็นของแรงงานเพื่อพัฒนาฝีมือแยกตามประเภทแรงงาน	24
26	รายได้และค่าใช้จ่ายที่จำเป็นของแรงงานเพื่อพัฒนาฝีมือแยกตามประเภทอุตสาหกรรม.....	28
27	รายได้อื่น ๆ ของแรงงานเพื่อพัฒนาฝีมือ เป็นรายได้อื่นนอกเหนือจากการทำงานในสถานประกอบการ แยกตามประเภทแรงงาน.....	29
28	ค่าใช้จ่ายอื่น ๆ ของแรงงานเพื่อพัฒนาฝีมือ เป็นค่าใช้จ่ายนอกเหนือจากการใช้จ่ายที่จำเป็น แยกตามประเภทแรงงาน.....	30
29	ค่าใช้จ่ายอื่น ๆ ของแรงงานเพื่อพัฒนาฝีมือ เป็นค่าใช้จ่ายนอกเหนือจากการใช้จ่ายที่จำเป็น แยกตามประเภทค่าใช้จ่ายและพื้นที่.....	30
30	ร้อยละของแรงงานเพื่อพัฒนาฝีมือ ที่ได้รับสวัสดิการในแต่ละประเภท.....	31
31	เปรียบเทียบอัตราค่าจ้างขั้นต่ำ ค่าจ้าง ค่าใช้จ่ายตามอัตราภาพ และค่าใช้จ่ายตามคุณภาพ ทั่วประเทศ ตั้งแต่ปี 2549 - 2557.....	32
32	ยอดสะสมการเปลี่ยนแปลงของอัตราค่าจ้างขั้นต่ำ ค่าจ้าง ค่าใช้จ่ายตามอัตราภาพ และค่าใช้จ่ายตามคุณภาพทั่วประเทศ ตั้งแต่ปี 2549-2557.....	33
33	ร้อยละของแรงงานที่ได้ค่าจ้างต่ำกว่า 300 บาทต่อวัน.....	33



## แบบสอบถามความคิดเห็นที่มีต่อ

“รายงานผลการสำรวจค่าใช้จ่ายที่จำเป็นของแรงงานเพื่อพัฒนาฝีมือในภาคอุตสาหกรรม พ.ศ. 2557”

**วัตถุประสงค์ :** แบบสอบถามนี้มีวัตถุประสงค์เพื่อสำรวจความพึงพอใจที่มีต่อรายงานผลการสำรวจค่าใช้จ่ายที่จำเป็นของแรงงานเพื่อพัฒนาฝีมือในภาคอุตสาหกรรม พ.ศ.2557 และนำผลการประเมินไปปรับปรุงแก้ไขให้มีคุณภาพยิ่งขึ้น

1. ประเภทหน่วยงานของผู้ตอบแบบสอบถาม (โปรดทำเครื่องหมาย ✓ ลงในช่อง )

1. หน่วยงานราชการ       2. องค์กรเอกชน       5. สถาบันการศึกษา  
 3. องค์กรนายจ้าง       4. องค์กรลูกจ้าง       6. อื่นๆ ระบุ \_\_\_\_\_

2. ระดับความพึงพอใจที่มีต่อรายงานผลการสำรวจค่าใช้จ่ายที่จำเป็นของแรงงานเพื่อพัฒนาฝีมือในภาคอุตสาหกรรม พ.ศ. 2557 (โปรดทำเครื่องหมาย ✓ ลงในช่อง)

ระดับความพึงพอใจ 5 = มากที่สุด 4 = มาก 3 = ปานกลาง 2 = น้อย และ 1 = น้อยที่สุด/ควรปรับปรุง

ประเด็น	ระดับความพึงพอใจ					ข้อควรปรับปรุง
	5	4	3	2	1	
2.1 รูปแบบ						
2.2 ประโยชน์ที่ได้รับ						
2.3 เนื้อหาสาระ						
2.4 ความพึงพอใจโดยรวม						

3. ท่านได้นำข้อมูลจากรายงานผลการสำรวจค่าใช้จ่ายที่จำเป็นของแรงงานเพื่อพัฒนาฝีมือในภาคอุตสาหกรรมไปใช้ประโยชน์หรือไม่ (โปรดทำเครื่องหมาย ✓ ลงในช่อง )

1. เคย       2. ไม่เคย (ข้ามไปตอบข้อ 6)

4. ท่านได้นำข้อมูลจากรายงานผลการสำรวจค่าใช้จ่ายที่จำเป็นของแรงงานเพื่อพัฒนาฝีมือในภาคอุตสาหกรรมไปใช้ประโยชน์ในทางใด (โปรดทำเครื่องหมาย ✓ ลงในช่อง )

1. ประกอบการเรียน/ศึกษา       2. ประกอบงานค้นคว้า/วิจัย  
 3. ประกอบการทำงาน       4. อื่นๆ ระบุ \_\_\_\_\_

5. เนื้อหาส่วนใดที่ท่านได้นำไปใช้ประโยชน์ (เติมตัวเลขลงในช่อง  เรียงจากมากที่สุด=1 ไปหาน้อยที่สุด=6)

1. บทสรุปผู้บริหาร       2. บทนำ (ความเป็นมา วัตถุประสงค์ นิยามศัพท์)  
 3. ข้อมูลทั่วไปของแรงงาน       4. ผลการสำรวจโดยรวมทั้งประเทศ  
 5. ผลการสำรวจรายจังหวัด       6. ภาคผนวก

6. เนื้อหาส่วนใดที่ท่านสนใจ (เติมตัวเลขลงในช่อง  เรียงจากมากที่สุด=1 ไปหาน้อยที่สุด=6)

1. บทสรุปผู้บริหาร       2. บทนำ (ความเป็นมา วัตถุประสงค์ นิยามศัพท์)  
 3. ข้อมูลทั่วไปของแรงงาน       4. ผลการสำรวจโดยรวมทั้งประเทศ  
 5. ผลการสำรวจรายจังหวัด       6. ภาคผนวก

7. ข้อเสนอแนะ

.....  
.....  
.....

ขอความกรุณาส่งแบบสอบถามได้ที่ สำนักงานคณะกรรมการค่าจ้าง สำนักเศรษฐกิจการแรงงาน สำนักงานปลัดกระทรวงแรงงาน โทรสาร 0 2232 1138, 0 2643 4456 หรือทาง E-mail : minimumwage588@gmail.com

# บทสรุปสำหรับผู้บริหาร Executive summary

## การสำรวจค่าใช้จ่ายที่จำเป็นของแรงงาน เพื่อพัฒนาฝีมือในภาคอุตสาหกรรม พ.ศ. 2557

สำนักงานปลัดกระทรวงแรงงานได้ดำเนินการสำรวจค่าใช้จ่ายที่จำเป็นของแรงงานเพื่อพัฒนาฝีมือในทุกจังหวัดทั่วประเทศ โดยมีวัตถุประสงค์เพื่อวิเคราะห์ค่าจ้าง รายได้ และค่าใช้จ่าย ที่จำเป็นเฉลี่ยของแรงงานเพื่อพัฒนาฝีมือในภาคอุตสาหกรรม พ.ศ. 2557 ซึ่งจะใช้เป็นข้อมูลสำคัญในการพิจารณาภาวะการครองชีพของแรงงาน

โดยดำเนินการสำรวจข้อมูลแรงงานเพื่อพัฒนาฝีมือกลุ่มเป้าหมายที่มีอายุการทำงานในตลาดแรงงานไม่เกิน 3 ปี จำนวนรวมทั้งสิ้น 25,261 ตัวอย่าง ในช่วงระหว่างวันที่ 1 เมษายน – 30 มิถุนายน 2557 ซึ่งสรุปผลการสำรวจที่สำคัญดังนี้

### 1. รายได้รวมและค่าจ้างของแรงงาน

จากผลการสำรวจ ปี 2557 พบว่าแรงงานเพื่อพัฒนาฝีมือ มีค่าจ้างเฉลี่ยวันละ 312.24 บาท ค่าเบี้ยขยันเฉลี่ยวันละ 25.87 บาท ค่าล่วงเวลาเฉลี่ยวันละ 103.02 บาท ค่ากะเฉลี่ยวันละ 35.52 บาท รายได้อื่นๆเฉลี่ยวันละ 150.50 บาท ทำให้มีรายได้รวมเฉลี่ยวันละ 358.66 บาท

### 2. ค่าใช้จ่ายของแรงงาน

แรงงานมีค่าใช้จ่ายตามอัตภาพเฉลี่ยวันละ 264.32 บาท ค่าใช้จ่ายตามคุณภาพเฉลี่ยวันละ 281.29 บาท ซึ่งประกอบไปด้วยค่าใช้จ่ายด้านต่างๆ ดังนี้

**แผนภาพที่ 1** แสดงสัดส่วนค่าใช้จ่ายที่จำเป็นตามอัตภาพ

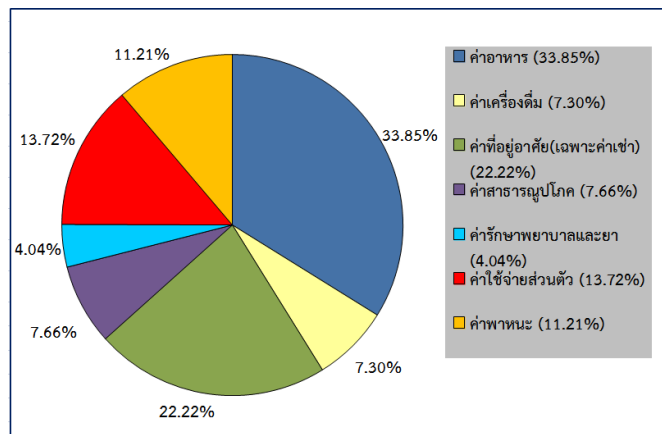

**แผนภาพที่ 2** แสดงสัดส่วนค่าใช้จ่ายที่จำเป็นตามคุณภาพ

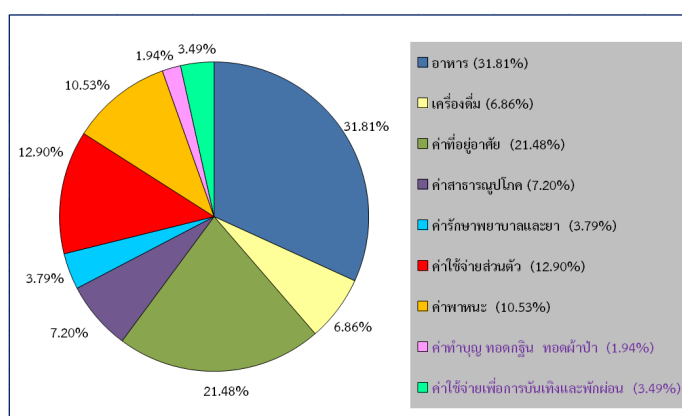

**แผนภาพที่ 3** แสดงสัดส่วนค่าใช้จ่ายอื่นๆ ที่นอกเหนือจากค่าใช้จ่ายที่จำเป็น

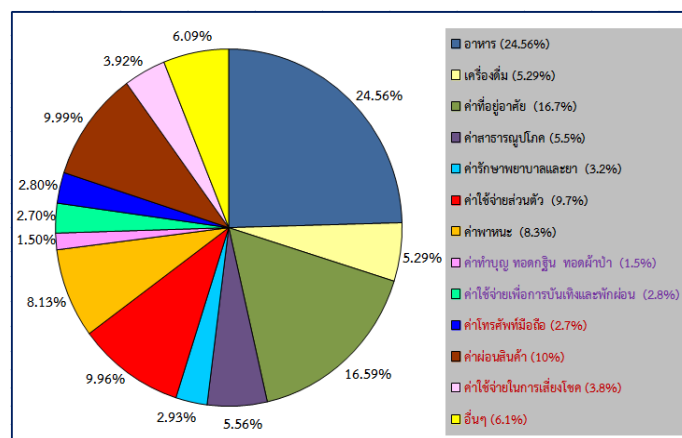

นอกจากค่าใช้จ่ายที่จำเป็นตามอัตราภาพ และตามคุณภาพแล้ว แรงงานยังมีค่าใช้จ่ายอื่น ๆ นอกเหนือจากค่าใช้จ่ายที่จำเป็น ดังนี้ ค่าผ่อนสินค้ามากที่สุดเฉลี่ยเดือนละ 1,091.43 บาท (ร้อยละ 10) รองลงมาคือ ค่าใช้จ่ายอื่นๆ เฉลี่ยเดือนละ 665.63 บาท (ร้อยละ 6.1) (เช่น ค่าผ่อนชำระรถจักรยานยนต์ ค่าชำระเงินกู้ยืม ค่าเบี้ยประกัน) ค่าใช้จ่ายในการเลี้ยงชีพ (ซื้อหอย) เฉลี่ยเดือนละ 428.08 (ร้อยละ 3.9) และน้อยที่สุดคือค่าโทรศัพท์มือถือ เฉลี่ยเดือนละ 305.85 บาท (ร้อยละ 2.8) หรือคิดเป็นเฉลี่ยต่อเดือนเท่ากับ 2,490.99 บาท และเฉลี่ยต่อวันเท่ากับ 83.03 บาท

### 3. การเปรียบเทียบรายได้อัตราค่าจ้างของแรงงาน

เมื่อพิจารณาเปรียบเทียบอัตราค่าจ้างขั้นต่ำ (วันละ 300 บาททั่วประเทศ) กับค่าใช้จ่ายที่จำเป็น และค่าใช้จ่ายนอกเหนือจากค่าใช้จ่ายที่จำเป็น พบว่า

1. แรงงานเพื่อพัฒนาฝีมือมีอัตราค่าจ้างขั้นต่ำ **มากกว่าค่าใช้จ่ายตามอัตราภาพเฉลี่ยอยู่ที่ 35.68 บาทต่อวัน**
2. แรงงานเพื่อพัฒนาฝีมือมีอัตราค่าจ้างขั้นต่ำ **มากกว่าค่าใช้จ่ายตามคุณภาพเฉลี่ยอยู่ที่ 18.71 บาทต่อวัน**
3. แรงงานเพื่อพัฒนาฝีมือมีอัตราค่าจ้างขั้นต่ำ **น้อยกว่าค่าใช้จ่ายที่รวมค่าใช้จ่ยอื่นๆ นอกเหนือค่าใช้จ่ายที่จำเป็นเฉลี่ยอยู่ที่ 64.32 บาทต่อวัน**

**แผนภาพที่ 4 แสดงค่าจ้างและค่าใช้จ่ายที่จำเป็นของแรงงาน**

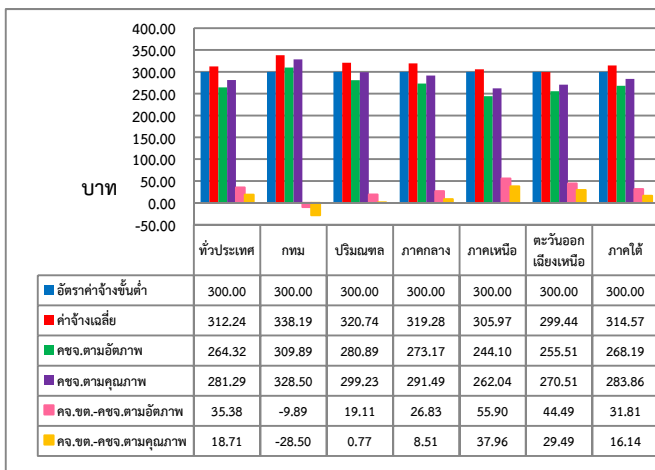

เมื่อพิจารณาเปรียบเทียบค่าจ้างจริงที่แรงงานได้รับ(เฉลี่ยวันละ 312.24 บาททั่วประเทศ) กับค่าใช้จ่ายที่จำเป็นและค่าใช้จ่ายนอกเหนือจากค่าใช้จ่ายที่จำเป็น พบว่า

1. แรงงานเพื่อพัฒนาฝีมือมีค่าจ้างจริง **มากกว่าค่าใช้จ่ายตามอัตราภาพเฉลี่ยอยู่ที่ 47.92 บาทต่อวัน**
2. แรงงานเพื่อพัฒนาฝีมือมีค่าจ้างจริง **มากกว่าค่าใช้จ่ายตามคุณภาพเฉลี่ยอยู่ที่ 30.95 บาทต่อวัน**
3. แรงงานเพื่อพัฒนาฝีมือมีค่าจ้างจริง **น้อยกว่าค่าใช้จ่ายที่รวมค่าใช้จ่ยอื่นๆ นอกเหนือค่าใช้จ่ายที่จำเป็นเฉลี่ยอยู่ที่ 52.08 บาทต่อวัน**

เมื่อพิจารณาเปรียบเทียบรายได้รวมที่แรงงานได้รับ(เฉลี่ยวันละ 358.66 บาททั่วประเทศ) กับค่าใช้จ่ายที่จำเป็นและค่าใช้จ่ายนอกเหนือจากค่าใช้จ่ายที่จำเป็น พบว่า

1. แรงงานเพื่อพัฒนาฝีมือมีรายได้รวม **มากกว่าค่าใช้จ่ายตามอัตราภาพเฉลี่ยอยู่ที่ 94.34 บาทต่อวัน**
2. แรงงานเพื่อพัฒนาฝีมือมีรายได้รวม **มากกว่าค่าใช้จ่ายตามคุณภาพเฉลี่ยอยู่ที่ 77.37 บาทต่อวัน**
3. แรงงานเพื่อพัฒนาฝีมือมีรายได้รวม **น้อยกว่าค่าใช้จ่ายที่รวมค่าใช้จ่ยอื่นๆ นอกเหนือค่าใช้จ่ายที่จำเป็นเฉลี่ยอยู่ที่ 5.66 บาทต่อวัน**

**ตารางที่ 1 การเปรียบเทียบค่าจ้างและค่าใช้จ่ายที่จำเป็นของแรงงาน**

พ.ศ.	ค่าจ้างขั้นต่ำเฉลี่ย (1)	ค่าจ้างจริงที่ได้รับเฉลี่ย (2)	ค่าใช้จ่ายตามอัตราภาพเฉลี่ย (3)	ค่าใช้จ่ายตามคุณภาพเฉลี่ย (4)	(1)-(3)	(1)-(4)	(2)-(3)	(2)-(4)
2549	149.36	155.75	143.68	158.75	5.67	-9.40	12.07	-3.00
2550	153.99	164.25	162.36	177.97	-8.38	-23.98	1.89	-13.71
2551	161.96	171.44	178.87	194.38	-16.91	-32.42	-7.43	-22.94
2552	162.08	178.55	168.55	183.55	-6.47	-21.47	10.00	-5.00
2553	165.32	184.62	181.53	197.36	-16.21	-32.04	3.09	-12.74
2554/1	175.82	199.96	191.70	207.72	-15.88	-31.90	8.26	-7.76
2554/2	175.82	209.56	212.37	229.94	-36.56	-54.13	-2.82	-20.39
2555	245.04	244.12	212.90	229.90	32.13	15.14	31.22	14.22
2556	300.00	305.87	258.75	275.55	41.25	24.45	47.12	30.32
2557	300.00	312.24	264.32	281.29	35.68	18.71	47.92	30.95

**แผนภาพที่ 5 อัตราการเปลี่ยนแปลงสะสมของค่าจ้าง และค่าใช้จ่ายของแรงงาน**

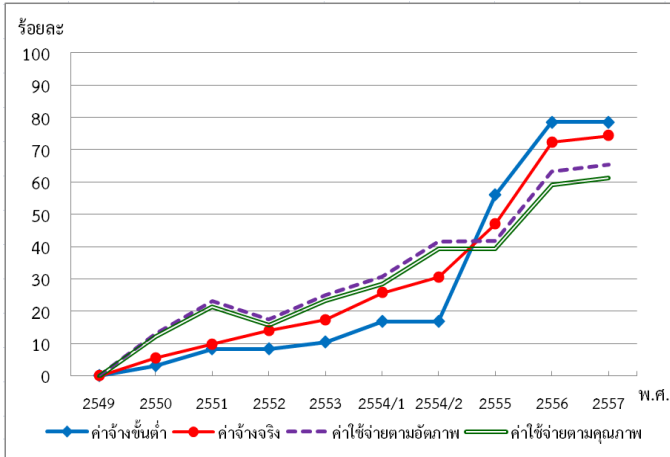

เมื่อพิจารณาเปรียบเทียบอัตราการเปลี่ยนแปลงของอัตราค่าจ้างขั้นต่ำ ค่าจ้างที่ลูกจ้างได้รับจริง ค่าใช้จ่ายตามอัตราภาพ ค่าใช้จ่ายตามคุณภาพ ตั้งแต่ปี 2549 – 2557 พบว่าในปี 2549 – 2554 อัตราค่าจ้างขั้นต่ำมีการปรับในอัตราที่ต่ำกว่าค่าจ้างจริง ทางด้านค่าใช้จ่ายที่จำเป็นในการครองชีพของลูกจ้างก็มีอัตราการปรับเพิ่มขึ้นมากกว่าค่าจ้างจริงและค่าจ้างขั้นต่ำเช่นกัน ทั้งนี้ตั้งแต่ปี 2555 ที่มีการปรับอัตราค่าจ้างขั้นต่ำเพิ่มขึ้นในอัตราก้าวกระโดดจึงทำให้ลูกจ้างมีค่าจ้างเพิ่มขึ้นมากกว่าค่าใช้จ่ายที่จำเป็นในการครองชีพ ในปี 2557 ที่ค่าจ้างขั้นต่ำยังคงทรงตัว แต่จะเห็นว่าค่าจ้างจริง และค่าใช้จ่ายที่จำเป็นในการครองชีพมีการปรับตัวสูงขึ้น แต่ยังไม่สูงเกินกว่าค่าจ้างขั้นต่ำ

**4. จำนวนแรงงานที่ได้ค่าจ้างต่ำกว่า 300 บาทต่อวัน**

จากการสำรวจแรงงานเพื่อพัฒนาฝีมือ จำนวนรวมทั้งสิ้น 25,261 ตัวอย่าง พบว่ามีจำนวนแรงงานที่ได้ค่าจ้าง 300 บาทต่อวันขึ้นไป จำนวน 22,888 ตัวอย่าง (ร้อยละ 90.61) และต่ำกว่า 300 บาทต่อวัน จำนวน 2,493 ตัวอย่าง(ร้อยละ 9.39) โดยสัดส่วนของแรงงานที่ได้ค่าจ้าง 300 บาทต่อวันขึ้นไปของปี 2557 เทียบกับปี 2556 เพิ่มขึ้นจากร้อยละ 89.54 เป็นร้อยละ 90.61

**แผนภาพที่ 6 แสดงร้อยละของแรงงานที่ได้ค่าจ้างต่ำกว่า 300 บาทต่อวัน**

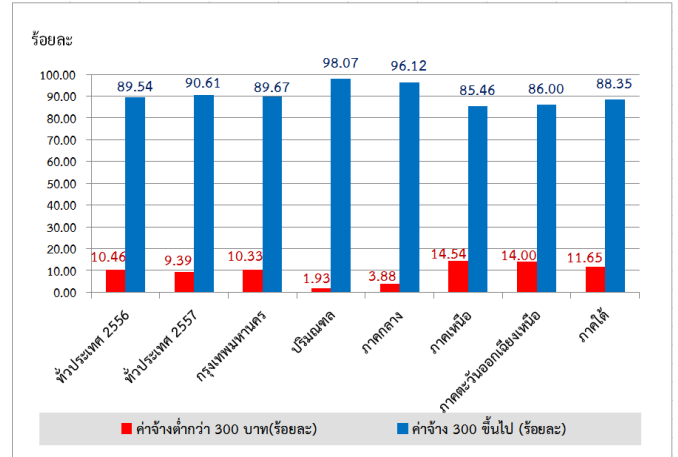

**5. สรุป**

แรงงานเพื่อพัฒนาฝีมือที่ได้รับอัตราค่าจ้างขั้นต่ำ 300 บาทต่อวันนั้นยังเพียงพอสำหรับค่าใช้จ่ายที่จำเป็นตามอัตราภาพและตามคุณภาพ แต่ทั้งนี้หากพิจารณารวมค่าใช้จ่ายอื่นๆ นอกเหนือความจำเป็นแล้วนั้น อัตราค่าจ้างขั้นต่ำในปัจจุบันก็ถือว่ายังไม่เพียงพอ



## บทที่ 1 บทนำ

### 1.1 ความเป็นมาและความสำคัญ

เจตนารมณ์ของการกำหนดอัตราค่าจ้างขั้นต่ำ คือ การสร้างหลักประกันในการดำรงชีพขั้นพื้นฐานให้แก่แรงงาน โดยเฉพาะแรงงานแรกเข้าทำงานที่ยังขาดทักษะในการทำงาน ซึ่งอาจถูกนายจ้างกดค่าจ้างให้ต่ำกว่าที่จะดำรงชีวิตอยู่ได้ ดังนั้น การกำหนดอัตราค่าจ้างขั้นต่ำจึงมีเป้าหมายเพื่อคุ้มครองแรงงานให้ได้รับค่าตอบแทนที่เป็นธรรม และเพียงพอต่อการดำรงชีพตามอัตภาพ ปัจจัยที่เป็นองค์ประกอบสำคัญประการหนึ่งต่อการกำหนดค่าจ้างขั้นต่ำในแต่ละจังหวัด ก็คือค่าใช้จ่ายในการดำรงชีพของลูกจ้างในแต่ละวัน ซึ่งในปี 2547 สำนักงานปลัดกระทรวงแรงงานได้ทำการศึกษาวิจัยในเรื่องค่าใช้จ่ายที่จำเป็นของแรงงานเพื่อพัฒนาฝีมือในภาคอุตสาหกรรม โดยได้ว่าจ้างสถาบันวิจัยและให้คำปรึกษาแห่งมหาวิทยาลัยธรรมศาสตร์ดำเนินการ “โครงการศึกษาวิจัยค่าใช้จ่ายที่จำเป็นของแรงงานไร้ฝีมือในภาคอุตสาหกรรม” โดยมีวัตถุประสงค์ในการวิจัย 3 ประการ คือ

**หนึ่ง** สำรวจค่าใช้จ่ายที่จำเป็นของแรงงานเพื่อพัฒนาฝีมือ ในภาคอุตสาหกรรม เพื่อใช้เป็นฐานในการกำหนดอัตราค่าจ้างขั้นต่ำรายจังหวัด

**สอง** เพื่อเป็นแนวทางในการกำหนดอัตราค่าจ้างขั้นต่ำ

**สาม** เพื่อรวบรวมข้อมูลและแหล่งข้อมูลที่ใช้ในการใช้กำหนดอัตราค่าจ้างขั้นต่ำ

ในการสำรวจค่าใช้จ่ายที่จำเป็นของแรงงานเพื่อพัฒนาฝีมือในภาคอุตสาหกรรม คณะผู้วิจัยมีข้อเสนอว่าการสำรวจค่าใช้จ่ายที่จำเป็นของแรงงานเพื่อพัฒนาฝีมือ ในภาคอุตสาหกรรมควรมีการดำเนินการทุกปี โดยอาจมีการปรับปรุงแบบสอบถามให้มีความเหมาะสมและสอดคล้องกับสถานการณ์ปัจจุบัน เพื่อให้ได้ข้อมูลที่ถูกต้องใกล้เคียงกับความเป็นจริงมากขึ้น ดังนั้น ตั้งแต่ปีงบประมาณ 2548 เป็นต้นมา สำนักงานปลัดกระทรวงแรงงาน จึงได้เริ่มดำเนินการโครงการสำรวจค่าใช้จ่ายที่จำเป็นของแรงงานเพื่อพัฒนาฝีมือในภาคอุตสาหกรรมทั่วประเทศต่อเนื่องเป็นประจำทุกปี

ในปีงบประมาณ 2556 ได้สำรวจแรงงานเพื่อพัฒนาฝีมือในทุกจังหวัดทั่วประเทศ ในเดือนเมษายน – มิถุนายน 2556 กลุ่มตัวอย่างจำนวน 23,840 คน พบว่า แรงงานเพื่อพัฒนาฝีมือมีค่าจ้างเฉลี่ยวันละ 305.87 บาท ในขณะที่มีค่าใช้จ่ายที่จำเป็นตามอัตภาพต่อวัน (ได้แก่ ค่าอาหาร ค่าเครื่องดื่ม ค่าเช่าที่อยู่อาศัย ค่าสาธารณูปโภค ค่ารักษาพยาบาลและยา ค่าใช้จ่ายส่วนตัว และค่าพาหนะ) เฉลี่ยวันละ 258.75 บาท และมีค่าใช้จ่ายที่จำเป็นตามคุณภาพต่อวัน (ได้แก่ ค่าใช้จ่ายตามอัตภาพ ค่าผ่อนชำระที่อยู่อาศัย ค่าทำบุญ ทอดกฐิน ทอดผ้าป่า และค่าใช้จ่ายเพื่อการบันเทิงและพักผ่อน) เฉลี่ยวันละ 275.55 บาท และเมื่อพิจารณาค่าใช้จ่ายตามอัตภาพแยกตามประเภทรายจ่าย พบว่าค่าอาหารมีสัดส่วนสูงสุดอยู่ที่ร้อยละ 34.5

ในปีงบประมาณ 2557 สำนักงานปลัดกระทรวงแรงงานได้จัดสรรงบประมาณให้สำนักงานแรงงานจังหวัดทุกจังหวัดและสำนักเศรษฐกิจการแรงงาน สำนักงานคณะกรรมการค่าจ้าง ดำเนินการสำรวจค่าใช้จ่ายที่จำเป็นของแรงงานเพื่อพัฒนาฝีมือในทุกจังหวัดทั่วประเทศ ถึงแม้ว่าได้มีการกำหนดอัตราค่าจ้างขั้นต่ำ 300 บาทต่อวัน มีผลบังคับใช้ตั้งแต่วันที่ 1 เมษายน 2555 ไปแล้วนั้น แต่คณะกรรมการค่าจ้างขั้นต่ำทั้ง 76 จังหวัด ก็ได้นำผลการสำรวจฯ ที่ได้ไปใช้เป็นข้อมูลสำคัญในการพิจารณาภาวะการครองชีพของลูกจ้าง เพื่อประกอบเป็นเสนอแนะการพิจารณาค่าจ้างขั้นต่ำของแต่ละจังหวัดเสนอต่อคณะกรรมการค่าจ้างกลางต่อไป

## 1.2 วัตถุประสงค์ของการสำรวจ

เพื่อให้ได้ข้อมูลและรายงานผลการสำรวจรายได้และค่าใช้จ่ายที่จำเป็นของแรงงานเพื่อพัฒนาฝีมือ ในภาคอุตสาหกรรมปี 2557 นำเสนอต่อคณะกรรมการค่าจ้างเพื่อใช้ในการศึกษาและพิจารณาอัตราค่าจ้างขั้นต่ำตามหลักเกณฑ์แห่งพระราชบัญญัติคุ้มครองแรงงาน พ.ศ. 2541 ซึ่งแก้ไขเพิ่มเติมโดยพระราชบัญญัติคุ้มครองแรงงาน (ฉบับที่ 3) พ.ศ. 2551 มาตรา 87

## 1.3 กลุ่มเป้าหมายที่ดำเนินการสำรวจ

แรงงานที่ทำงานในสถานประกอบกิจการ ที่มีวุฒิการศึกษาไม่เกินชั้น ม.6 ที่จบการศึกษาใหม่หรือจบมาหลายปีแล้วแต่ไม่เคยทำงาน จนถึงวันที่สำรวจได้ทำงานมาแล้วไม่เกิน 1 ปี แรงงานที่ทำงาน 1-3 ปี และแรงงานที่มีอายุการทำงาน 3 ปีขึ้นไป จำนวนรวม 24,380 ตัวอย่างทั่วประเทศ แบ่งเป็นในเขตกรุงเทพมหานคร จำนวน 600 ตัวอย่าง และรวม 76 จังหวัด จำนวน 24,980 ตัวอย่าง

## 1.4 วิธีการดำเนินงาน

1.4.1 สำนักงานแรงงานจังหวัด และสำนักเศรษฐกิจการแรงงาน สำนักงานคณะกรรมการค่าจ้าง จัดทำแผนและระยะเวลาการสำรวจข้อมูลฯ

1.4.2 สำนักเศรษฐกิจการแรงงาน สำนักงานคณะกรรมการค่าจ้าง ปรับปรุงแบบสอบถาม คำอธิบายแบบสอบถาม และคู่มือการใช้งานระบบสำรวจ

1.4.3 จัดประชุมชี้แจงทำความเข้าใจการสำรวจข้อมูลให้เจ้าหน้าที่ที่เกี่ยวข้อง

1.4.4 สำนักงานแรงงานจังหวัด และสำนักเศรษฐกิจการแรงงาน สำนักงานคณะกรรมการค่าจ้าง ดำเนินการสำรวจ บันทึกข้อมูล และประมวลผลข้อมูลแรงงานเพื่อพัฒนาฝีมือ ในพื้นที่จังหวัดและกรุงเทพมหานคร

1.4.5 ดำเนินการสำรวจข้อมูลโดยการสัมภาษณ์แรงงานเพื่อพัฒนาฝีมือ ซึ่งเป็นแรงงานที่มีวุฒิการศึกษาไม่เกินชั้นมัธยมศึกษาปีที่ 6 ทั้งที่เพิ่งจบการศึกษาหรือจบมาหลายปีแล้ว แต่ไม่เคยทำงานหรือทำงานมาแล้วระยะหนึ่ง โดยรวมระยะเวลาการทำงานเท่ากับงานที่ทำอยู่ในปัจจุบันไม่เกิน 1 ปี แรงงานที่ทำงาน 1-3 ปี และแรงงานที่มีอายุการทำงาน 3 ปีขึ้นไปซึ่งทำงานอยู่ในสถานประกอบกิจการในเขตพื้นที่จังหวัดและกรุงเทพมหานครในสถานประกอบกิจการขนาดเล็ก (มีลูกจ้างตั้งแต่ 1-50 คน) สถานประกอบกิจการขนาดกลาง (มีลูกจ้างตั้งแต่ 51-200 คน) และสถานประกอบกิจการขนาดใหญ่ (มีลูกจ้างตั้งแต่ 201 คนขึ้นไป) ในกลุ่มอุตสาหกรรม 21 กลุ่ม ได้แก่

1. เกษตรกรรม การป่าไม้ และการประมง
2. การทำเหมืองแร่และเหมืองหิน
3. การผลิต
4. การไฟฟ้า ก๊าซ ไอน้ำและระบบการปรับอากาศ
5. การจัดหาน้ำ การจัดการน้ำเสีย และของเสียรวมถึงกิจกรรมที่เกี่ยวข้อง
6. การก่อสร้าง
7. การขนส่ง และการขายปลีก การซ่อมยานยนต์ และจักรยานยนต์
8. การขนส่งและสถานที่เก็บสินค้า
9. ที่พักแรมและบริการด้านอาหาร
10. ข้อมูลข่าวสารและการสื่อสาร

11. กิจกรรมทางการเงินและการประกันภัย
12. กิจกรรมเกี่ยวกับอสังหาริมทรัพย์
13. กิจกรรมวิชาชีพ วิทยาศาสตร์และกิจกรรมทางวิชาการ
14. กิจกรรมการบริหารและบริการสนับสนุน
15. การบริหารราชการ การป้องกันประเทศ และการประกันสังคมภาคบังคับ
16. การศึกษา
17. กิจกรรมด้านสุขภาพและงานสังคมสงเคราะห์
18. ศิลปะความบันเทิงและนันทนาการ
19. กิจกรรมการบริการด้านอื่นๆ
20. กิจกรรมการจ้างงานในครัวเรือน กิจกรรมผลิตสินค้าและบริการที่ทำขึ้นเองเพื่อใช้ในครัวเรือนซึ่งไม่สามารถจำแนกกิจกรรมได้อย่างชัดเจน
21. กิจกรรมขององค์การระหว่างประเทศและภาคีสมาชิก

1.4.6 ใช้วิธีการสุ่มตัวอย่างแบบการจัดสรรโควตา (Quota Sampling) โดยกำหนดให้ทุกจังหวัดต้องสำรวจแรงงานไร้ฝีมือ (แรงงานเพื่อพัฒนาฝีมือ) ตามจำนวนที่กำหนดให้ โดยจำนวนที่กำหนดให้นั้นคิดตามสัดส่วนของจำนวนสถานประกอบการของแต่ละจังหวัด ซึ่งจะทำให้จังหวัดที่มีสถานประกอบการเป็นจำนวนมากต้องสำรวจจำนวนตัวอย่างที่มากตามไปด้วย ซึ่งจะทำให้เกิดการกระจายของจำนวนตัวอย่างที่สอดคล้องกับสภาพความเป็นจริงมากที่สุด รวมทั้งสิ้น 24,980 ตัวอย่าง โดยให้กระจายทุกขนาดสถานประกอบการและทุกพื้นที่ในจังหวัด

1.4.7 การประมวลผลและการวิเคราะห์ข้อมูล ใช้โปรแกรมสำเร็จรูป LaborQ.Net โดยใช้ค่าเฉลี่ย (Mean) ค่าฐานนิยม (Mode) และค่าส่วนเบี่ยงเบนมาตรฐาน (Standard Deviation) เป็นค่าสถิติที่ใช้ในการวิเคราะห์ข้อมูล

1.4.8 เมื่อสำนักงานแรงงานจังหวัดและสำนักเศรษฐกิจการแรงงาน สำนักงานคณะกรรมการค่าจ้าง ได้ข้อมูลครบตามจำนวนให้ตรวจสอบความถูกต้องความครบถ้วนของข้อมูลแล้ว บันทึกและประมวลผลข้อมูลด้วยโปรแกรมประมวลผล LaborQ.Net และจัดทำเป็นรายงานผลการสำรวจของจังหวัด และทั่วประเทศต่อไป

## 1.5 ระยะเวลาในการดำเนินงาน

ตั้งแต่วันที่ 1 เมษายน – 30 มิถุนายน 2557

## 1.6 ประโยชน์ที่คาดว่าจะได้รับ

ได้รับทราบค่าใช้จ่ายที่จำเป็นของแรงงานเพื่อพัฒนาฝีมือ ในแต่ละจังหวัด เพื่อเป็นแนวทางในการพัฒนาระบบการสำรวจข้อมูลอื่นๆ ที่จำเป็นในการกำหนดอัตราค่าจ้างขั้นต่ำ

## 1.7 นิยามศัพท์ที่ใช้ในการสำรวจ

**นายจ้าง** หมายความว่า ผู้ซึ่งตกลงรับลูกจ้างเข้าทำงานโดยจ่ายค่าจ้างให้ และหมายความรวมถึง

(1) ผู้ซึ่งได้รับมอบหมายให้ทำงานแทนนายจ้าง

(2) ในกรณีที่นายจ้างเป็นนิติบุคคล ให้หมายความรวมถึงผู้มีอำนาจกระทำการแทนนิติบุคคล และผู้ซึ่งได้รับมอบหมายจากผู้มีอำนาจกระทำการแทนนิติบุคคลให้ทำการแทนด้วย

**ลูกจ้าง** หมายความว่า ผู้ซึ่งตกลงทำงานให้นายจ้าง โดยรับค่าจ้างไม่ว่าจะเรียกชื่ออย่างไร

**วันทำงาน** หมายความว่า วันที่กำหนดให้ลูกจ้างทำงานตามปกติ

**ค่าจ้าง** หมายความว่า เงินที่นายจ้างและลูกจ้างตกลงกันจ่ายเป็นค่าตอบแทนในการทำงานตามสัญญาจ้างสำหรับระยะเวลาทำงานปกติเป็นรายชั่วโมง รายวัน รายสัปดาห์ รายเดือน หรือระยะเวลาอื่น หรือจ่ายให้โดยคำนวณตามผลงานที่ลูกจ้างทำได้ในเวลาทำงานปกติของวันทำงาน และให้หมายความถึงเงินที่นายจ้างจ่ายให้แก่ลูกจ้างในวันหยุดและวันเวลาที่ลูกจ้างมิได้ทำงาน แต่ลูกจ้างมีสิทธิได้รับตามพระราชบัญญัติคุ้มครองแรงงาน พ.ศ. 2541 แก้ไขเพิ่มเติมโดยพระราชบัญญัติคุ้มครองแรงงาน (ฉบับที่ 3) พ.ศ. 2551

**ค่าจ้างในวันทำงาน** หมายความว่า ค่าจ้างที่จ่ายสำหรับการทำงานเต็มเวลาการทำงานปกติ

**ค่าล่วงเวลา** หมายความว่า เงินที่นายจ้างจ่ายให้แก่ลูกจ้างเป็นการตอบแทนการทำงานล่วงเวลาในวันทำงาน

**ค่าทำงานในวันหยุด** หมายความว่า เงินที่นายจ้างจ่ายให้แก่ลูกจ้างเป็นการตอบแทนการทำงานในวันหยุด

**ค่าล่วงเวลาในวันหยุด** หมายความว่า เงินที่นายจ้างจ่ายให้แก่ลูกจ้างเป็นการตอบแทนการทำงานล่วงเวลาในวันหยุด

**แรงงานไร้ฝีมือ (แรงงานเพื่อพัฒนาฝีมือ)\*** หมายความว่า แรงงานที่มีวุฒิการศึกษาไม่เกินชั้น ม.6 ทั้งที่เพิ่งจบการศึกษาหรือจบมาหลายปีแล้ว แต่ไม่เคยทำงานหรือเคยทำมาแล้วแต่รวมระยะเวลาการทำงาน เก่ากับงานที่ทำอยู่ในปัจจุบันแล้วไม่เกิน 1 ปี

\*คณะกรรมการค่าจ้างในการประชุม ครั้งที่ 5/2552 เมื่อวันที่ 20 กรกฎาคม พ.ศ. 2552 ได้มีมติเห็นชอบให้มีการปรับปรุงแก้ไขคำว่า “แรงงานไร้ฝีมือ” เป็น “แรงงานเพื่อพัฒนาฝีมือ (แรงงานทั่วไปแรกเข้าทำงาน)” เนื่องจากเห็นว่า คำว่า แรงงานไร้ฝีมือก่อให้เกิดความรู้สึกที่ไม่สร้างสรรค์ต่อแรงงานที่เพิ่งเข้าสู่ตลาดแรงงานว่าเป็นแรงงานที่ไม่มีฝีมือหรือไม่มีการพัฒนาตนเอง

**ค่าจ้างต่อวัน** หมายถึง อัตราค่าจ้างคิดจากชั่วโมงการทำงานในเวลา (8 ชั่วโมงต่อวัน)

**รายได้ต่อวัน** หมายถึง ค่าจ้างต่อวัน รวมด้วยค่าเบี้ยขยันต่อวัน ค่าล่วงเวลาต่อวัน ค่ากะต่อวัน และรายได้อื่น ๆ ต่อวัน

**อัตราค่าจ้างขั้นต่ำ** หมายถึง อัตราค่าจ้างที่คณะกรรมการค่าจ้างกำหนดตามพระราชบัญญัติคุ้มครองแรงงาน พ.ศ. 2541 ซึ่งแก้ไขเพิ่มเติมโดยพระราชบัญญัติคุ้มครองแรงงาน (ฉบับที่ 3) พ.ศ. 2551 โดยคณะกรรมการค่าจ้างมีแนวคิดเกี่ยวกับอัตราค่าจ้างขั้นต่ำว่า “อัตราค่าจ้างขั้นต่ำ” เป็นอัตราค่าจ้างที่เพียงพอสำหรับแรงงานไร้ฝีมือ (แรงงานเพื่อพัฒนาฝีมือ) 1 คน ให้สามารถดำรงชีพอยู่ได้ตามสมควรแก่สภาพเศรษฐกิจและสังคมในท้องถิ่น

**ค่าใช้จ่ายที่จำเป็นตามอัตภาพ** หมายถึง ค่าใช้จ่ายที่จำเป็นต่อการดำรงชีวิตตามอัตภาพ ค่าใช้จ่ายนี้รวมถึงปัจจัยสี่ ประกอบด้วย ค่าอาหาร ค่าเครื่องดื่มน้ำ ค่าเช่าที่อยู่อาศัย ค่าสาธารณูปโภค ค่ารักษาพยาบาล และยา (นอกเหนือจากประกันสังคมและสวัสดิการของสถานประกอบการ) ค่าพาหนะ และค่าใช้จ่ายส่วนตัวที่จำเป็น เช่น สบู่ ยาสีฟัน ผ้านอนามัย ยาสระผม ครีมนวดผม แป้ง เป็นต้น

**ค่าใช้จ่ายที่จำเป็นตามคุณภาพ** หมายถึง ค่าใช้จ่ายที่จำเป็นตาม อัตภาพ บวกกับค่าผ่อนชำระ ที่อยู่อาศัย ค่าทำบุญ ทอดกฐิน ทอดผ้าป่า ค่าใช้จ่ายเพื่อการบันเทิงและพักผ่อน

**แนวคิดตัวแทนตะกร้าสินค้า** เป็นการพิจารณาค่าใช้จ่ายในทุกหมวดของแรงงาน โดยเห็นว่าแรงงานไร้ฝีมือ (แรงงานเพื่อพัฒนาฝีมือ) ต้องมีค่าใช้จ่ายด้านต่าง ๆ เช่น อาหาร ที่อยู่อาศัย เครื่องนุ่งห่ม ยารักษาโรค ค่าใช้จ่ายที่จำเป็นอื่น ๆ ที่จะทำให้แรงงานไร้ฝีมือ (แรงงานเพื่อพัฒนาฝีมือ) สามารถดำรงชีพอยู่ได้ตามอัตภาพ จึงควรมีรายได้ขั้นต่ำต่อวันเท่าใด ดังนั้น การคำนวณค่าเฉลี่ยจะไม่รวมตัวอย่างที่ไม่มีค่าใช้จ่ายเหล่านี้ ผลรวมของค่าเฉลี่ยของค่าใช้จ่ายแต่ละรายการจะถือเป็นค่าใช้จ่ายตามแนวคิดตัวแทนตะกร้าสินค้า



**ค่าเฉลี่ย (Mean)\*** ค่ากลางที่เป็นตัวแทนในการอธิบายลักษณะโดยรวมของข้อมูลทั้งหมด คำนวณจากค่าคะแนนทั้งหมดมารวมกันแล้วหารด้วยจำนวนข้อมูลทั้งหมด

**ค่าฐานนิยม (Mode)\*** เป็นตัวแทนในการอธิบายลักษณะข้อมูล แตกต่างจากค่าเฉลี่ย คือ ใช้ค่าที่มีความถี่สูงสุดของข้อมูลชุดหนึ่ง ๆ หรือค่าที่มีจำนวนซ้ำกันมากที่สุดมาเป็นค่ากลาง

**ค่าพิสัย (Range)\*\*** ช่วงห่างระหว่างค่าสูงสุดถึงค่าต่ำสุดของข้อมูล เป็นค่าที่แสดงให้เห็นการกระจายของข้อมูลเพียงคร่าว ๆ เท่านั้น

**ส่วนเบี่ยงเบนมาตรฐาน (Standard Deviation)\*\*** เป็นค่าที่แสดงถึงการกระจายของข้อมูลแต่ละตัวที่เบี่ยงเบนไปจากค่าเฉลี่ย เป็นค่าที่บ่งบอกว่าข้อมูลมีการกระจาย หรือมีความแตกต่างกันอย่างไร โดยปกติแล้วข้อมูลชุดใดมีค่าส่วนเบี่ยงเบนมาตรฐานเกิน 2 เท่าของค่าเฉลี่ยแล้วจะถือว่าข้อมูลชุดนี้มีการกระจายที่ผิดปกติ และอาจไม่เหมาะสมในการใช้ค่าเฉลี่ยเป็นตัวแทนของข้อมูล

\* ค่าเฉลี่ยและค่าฐานนิยม เป็นวิธีการหนึ่งในการหาค่าตัวแทนของข้อมูลแต่ละชุด เพื่อให้ทราบว่าชุดข้อมูลนั้นๆ มีคุณลักษณะเบื้องต้นอย่างไร

\* พิสัยและส่วนเบี่ยงเบนมาตรฐาน เป็นวิธีการหนึ่งในการวัดการกระจายของข้อมูล หากข้อมูลมีค่าสถิติเหล่านี้มาก แสดงถึงความแตกต่างกันมาก ถ้ามีค่าน้อยแสดงว่ามีการกระจายของข้อมูลน้อย

### 1.8 ตารางแสดงระยะเวลาดำเนินการ

ขั้นตอนการดำเนินการ	ปี 2557											
	ม.ค.	ก.พ.	มี.ค.	เม.ย.	พ.ค.	มิ.ย.	ก.ค.	ส.ค.	ก.ย.	ต.ค.	พ.ย.	ธ.ค.
1 เตรียมการจัดทำโครงการ	←→											
2 ปรับปรุงแบบสอบถาม	←→											
3 ขออนุมัติดำเนินการโครงการ		←→										
4 ชี้แจงแบบสอบถามและการดำเนินงานกับจังหวัด		←→										
5 จัดซื้อจัดจ้างการสำรวจในพื้นที่กรุงเทพมหานคร			←→									
6 ดำเนินการสำรวจทั้ง 77 จังหวัดทั่วประเทศ และบันทึกผลการสำรวจ				←→								
7 ตรวจสอบความถูกต้องของการบันทึกข้อมูล								←→				
8 จัดทำรายงานผลการสำรวจฉบับสมบูรณ์											←→	

1.9 วิธีการอ่านตารางสถิติรายได้และค่าใช้จ่ายที่จำเป็น

หน่วย : บาท

รายการ	จำนวน ตัวอย่าง	พิสัย	ต่ำสุด	สูงสุด	ค่าเฉลี่ย	ค่าฐาน นิยม	ส่วน เบี่ยงเบน มาตรฐาน
<b>รายได้ต่อวัน</b>							
1. ค่าจ้าง	487	266.67	133.33	400.00	299.60	300.00	34.30
2. เบี้ยขยัน	151	90.00	10.00	100.00	19.38	10.00	17.53
3. ค่าล่วงเวลา	187	100.00	30.00	130.00	69.45	56.00	27.55
4. ค่ากะ	47	90.00	10.00	100.00	39.72	33.00	22.29
5. รายได้อื่นๆ	17	170.00	30.00	200.00	71.37	68.00	41.71
<b>รวมรายได้ต่อวัน</b>	<b>487</b>	<b>487.67</b>	<b>133.33</b>	<b>618.00</b>	<b>343.68</b>	<b>300.00</b>	<b>65.31</b>
<b>ค่าใช้จ่ายต่อเดือน (แนวคิดตะกร้าสินค้า)</b>							
<b>1. อาหาร</b>	<b>476</b>	<b>4,500</b>	<b>500.00</b>	<b>5,000.00</b>	<b>2,424.72</b>	<b>3,000.00</b>	<b>954.17</b>
1.1 อาหารสำเร็จรูป	456	4,500	500.00	5,000	1,738.02	2,000.00	862.85
1.2 อาหารที่ปรุงด้วยตนเอง	309	4,500	500.00	5,000.00	1,134.31	1,000.00	592.00
<b>2. เครื่องดื่ม</b>	<b>360</b>	<b>1,800.00</b>	<b>200.00</b>	<b>2,000.00</b>	<b>485.08</b>	<b>500.00</b>	<b>275.91</b>
<b>3. ค่าที่อยู่อาศัย</b>	<b>374</b>	<b>3,500.00</b>	<b>500.00</b>	<b>4,000.00</b>	<b>1,574.34</b>	<b>1,500.00</b>	<b>742.06</b>
3.1 ค่าเช่าที่อยู่อาศัย	366	3,100	500.00	3,600.00	1,577.88	1,500.00	731.61
3.2 ค่าผ่อนชำระที่อยู่อาศัย	9	2,500.00	500.00	3,000.00	1,233.33	1,000.00	777.82
<b>4. ค่าสาธารณูปโภค</b>	<b>410</b>	<b>1,800.00</b>	<b>200.00</b>	<b>2,000.00</b>	<b>485.76</b>	<b>500.00</b>	<b>287.78</b>
<b>5. ค่ารักษาพยาบาลและยา</b>	<b>181</b>	<b>1,480.00</b>	<b>20.00</b>	<b>1,500</b>	<b>182.38</b>	<b>100.00</b>	<b>191.60</b>
<b>6. ค่าใช้จ่ายส่วนตัว</b>	<b>466</b>	<b>2,700.00</b>	<b>300.00</b>	<b>3,000.00</b>	<b>909.76</b>	<b>1,000.00</b>	<b>490.93</b>
6.1 เครื่องนุ่งห่มและรองเท้า	429	2,900.00	100.00	3,000.00	497.63	500.00	293.45
6.2 ของใช้ส่วนตัวประจำวัน	388	2,700.00	300.00	3,000.00	530.82	500.00	293.45
<b>7. ค่าพาหนะ</b>	<b>421</b>	<b>3,800.00</b>	<b>200.00</b>	<b>4,000.00</b>	<b>882.29</b>	<b>500.00</b>	<b>578.62</b>
7.1 รถมอเตอร์ไซค์รับจ้าง / ค่าน้ำมันรถมอเตอร์ไซค์ส่วนตัว	236	3,800.00	200.00	4,000.00	864.36	500.00	585.95
7.2 รถประจำทาง รถรับจ้าง เรือรับจ้าง	205	2,800.00	200.00	3,000.00	137.53	100.00	68.44
<b>8. ค่าทำบุญ ทอดกฐินทอดผ้าป่า</b>	<b>203</b>	<b>250.00</b>	<b>50.00</b>	<b>300.00</b>	<b>137.53</b>	<b>100.00</b>	<b>68.44</b>
<b>9. ค่าใช้จ่ายเพื่อการบันเทิงและ พักผ่อน</b>	<b>260</b>	<b>450.00</b>	<b>50.00</b>	<b>500.00</b>	<b>330.17</b>	<b>500.00</b>	<b>146.10</b>
<b>10. ค่าใช้จ่ายอื่นๆ</b>							
10.1 ค่าโทรศัพท์มือถือ	388	290.00	10.00	300.00	18.39	10.00	20.33
10.2 ค่าผ่อนสินค้า	105	0.00	10.00	100.00	29.98	20.00	19.70
ค่าใช้จ่ายตามอัตรภาพต่อวัน					231.60		
ค่าใช้จ่ายตามคุณภาพต่อวัน					247.07		
ค่าจ้างขั้นต่ำ-ค่าใช้จ่ายตาม อัตรภาพต่อวัน					68.40		
ค่าจ้างขั้นต่ำ-ค่าใช้จ่ายตาม คุณภาพต่อวัน					52.93		

ตารางนี้ แสดงค่าจ้างและค่าใช้จ่ายที่จำเป็นของแรงงานแยกตามหมวดของค่าใช้จ่าย วิธีการคำนวณ ค่าใช้จ่าย (อัตรา) และค่าใช้จ่าย (คุณภาพ) *ใช้แนวคิดตัวแทนตะกร้าสินค้า* โดยพิจารณาว่า ค่าจ้างขั้นต่ำ เป็นค่าจ้างที่ครอบคลุมค่าใช้จ่ายที่จำเป็นสำหรับแรงงานให้สามารถดำรงชีวิตอยู่ได้ตามอัตรา ดังนั้นจะ พิจารณาค่าใช้จ่ายในทุกหมวดของแรงงานว่าแรงงานจะสามารถดำรงชีวิตอยู่ได้จะต้องมีรายได้ขั้นต่ำ ต่อวัน เท่าไร ทั้งนี้ การคำนวณค่าใช้จ่ายมาจากผลรวมของค่าใช้จ่ายแต่ละหมวดของแรงงาน โดยการคำนวณค่าเฉลี่ย จะไม่รวมตัวอย่างที่ไม่มีค่าใช้จ่ายเหล่านี้

**หมวดรายได้** ประกอบด้วย

- **ค่าจ้างต่อวัน** คือ จำนวนค่าจ้างที่แรงงานได้รับต่อวัน จากตารางในหมวดค่าจ้างต่อวัน หมายถึง มีจำนวนผู้ตอบแบบสอบถามทั้งสิ้น 487 คน จำนวนค่าจ้างต่อวันที่น้อยที่สุดที่แรงงานได้รับ คือ 133.33 บาทต่อวัน มากที่สุด คือ 400 บาท ดังนั้น จึงมีค่าพิสัยเท่ากับ 266.67 บาท เฉลี่ย แล้วจึงหาค่านี้ แรงงาน มีค่าจ้างเฉลี่ยวันละ 299.60 บาท หากพิจารณาการกระจายของข้อมูลจากส่วนเบี่ยงเบนมาตรฐาน ค่าจ้างต่อวันของแรงงานไร้ฝีมือ (แรงงานเพื่อพัฒนาฝีมือ) ส่วนมากจะอยู่ระหว่าง 265.3 (299.60-34.30) ถึง 333.9 บาท (299.60+34.30)

- **ค่าเบี้ยขยัน ค่าล่วงเวลา ค่ากะและรายได้อื่น** เป็นการนำผลสำรวจสถิติจากแบบสอบถาม มาประมวลผล มีหน่วยเป็นบาทต่อวัน โดยเป็นข้อมูลเฉพาะตัวอย่างที่ได้รับค่าเบี้ยขยัน ค่าล่วงเวลา ค่ากะ และรายได้อื่น ๆ (เป็นรายได้จากการทำงานในสถานประกอบกิจการ) เท่านั้น

- **รวมรายได้ต่อวัน** คือ ผลรวมค่าจ้างต่อวัน ค่าเบี้ยขยัน ค่าล่วงเวลา ค่ากะและรายได้อื่น ๆ ของแต่ละผู้ตอบแบบสอบถามเข้าไว้ด้วยกัน

**หมวดค่าใช้จ่าย** ประกอบด้วย

- **ค่าอาหาร** แบ่งออกเป็น ค่าอาหารสำเร็จรูป และค่าอาหารปรุงด้วยตนเอง จากตาราง เมื่อพิจารณา หมวดค่าอาหาร สามารถตีความผลได้ดังนี้

- จำนวนตัวอย่าง คือ จำนวนผู้ตอบแบบสอบถามที่จ่ายค่าอาหารจำนวน 476 คน ค่านี้อาจ มีค่าน้อยกว่าจำนวนตัวอย่างที่สำรวจทั้งหมด คือ 487 คน ซึ่งแสดงในตาราง เนื่องจากแรงงานบางคนได้รับ สวัสดิการด้านอาหารจากนายจ้างหรืออยู่กับครอบครัว และไม่มีค่าใช้จ่ายด้านอาหาร การคำนวณจะตัดตัวอย่าง ที่ไม่มีค่าใช้จ่ายนี้ออกไป

- **พิสัย** คือ ค่าอาหารต่อเดือนมากที่สุดและน้อยที่สุดห่างกันอยู่ 4,500 บาทต่อเดือน

- **ต่ำสุด สูงสุด** คือ ผู้ตอบแบบสอบถามทั้งหมด จ่ายค่าอาหารต่ำสุด 500 บาทต่อเดือน และ สูงที่สุด 5,000 บาทต่อเดือน

- **ค่าเฉลี่ย** คือ แรงงานต้องเสียค่าอาหาร โดยเฉลี่ยประมาณคนละ 2,424.72 บาทต่อเดือน

- **ค่าฐานนิยม** คือ ค่าใช้จ่ายสำหรับอาหารที่แรงงาน ตอบเหมือนกันมากที่สุด คือ 3,000 บาท ต่อเดือน

- **ส่วนเบี่ยงเบนมาตรฐาน** คือ ค่าการกระจายของข้อมูลที่เบี่ยงเบนไปจากค่าเฉลี่ย ซึ่งโดยส่วนใหญ่แรงงานเพื่อพัฒนาฝีมือ มีค่าใช้จ่ายเป็นค่าอาหาร ตั้งแต่ 1,470.55 (2,424.72 - 954.17) บาทต่อเดือน จนถึง 3,378.89 (2,424.72 + 954.17) บาทต่อเดือน

- **เครื่องดื่ม-ค่าใช้จ่ายอื่น ๆ** สำหรับวิธีการอ่านตารางในหมวดค่าเครื่องดื่ม ค่าที่อยู่อาศัย ค่าสาธารณูปโภค ค่ารักษาพยาบาลและยา ค่าใช้จ่ายส่วนตัว ค่าพาหนะ ค่าทำบุญ ทอดกฐิน ทอดผ้าป่า ค่าใช้จ่ายเพื่อการบันเทิงและพักผ่อน และค่าใช้จ่ายอื่นๆ ก็จะเหมือนกับการอ่านตารางในหมวดค่าอาหารทุก ประเภท

- **ค่าใช้จ่ายตามอัตภาพ** คือ ค่าใช้จ่ายที่เกิดจากการนำอาหาร ค่าเครื่องดื่ม ค่าเช่าที่อยู่อาศัย ค่าสาธารณูปโภค ค่ารักษาพยาบาลและยา ค่าใช้จ่ายส่วนตัว และค่ายานพาหนะ (รวมรายการค่าใช้จ่ายตั้งแต่ลำดับ 1 ถึง 7)
- **ค่าใช้จ่ายตามคุณภาพ** คือ ค่าใช้จ่ายตามอัตภาพ รวมกับ ค่าผ่อนชำระที่อยู่อาศัย ค่าทำบุญ ทอดกฐินทอดผ้าป่า และค่าใช้จ่ายเพื่อการบันเทิงและพักผ่อน (รวมรายการค่าใช้จ่ายตั้งแต่ลำดับ 1 ถึง 9) มารวมกัน
- **ค่าใช้จ่ายตามอัตภาพต่อวัน** คือ ค่าใช้จ่ายตามอัตภาพ หาด้วย 30 วัน (จำนวนวันในรอบเดือน)
- **ค่าใช้จ่ายตามคุณภาพต่อวัน** คือ ค่าใช้จ่ายตามคุณภาพ หาด้วย 30 วัน (จำนวนวันในรอบเดือน)
- **ค่าจ้างขั้นต่ำ-ค่าใช้จ่ายตามอัตภาพต่อวัน** เป็นการเปรียบเทียบค่าใช้จ่ายตามอัตภาพ ที่ได้จากการสำรวจตามแนวคิดตะกร้าสินค้ากับค่าจ้างขั้นต่ำต่อวันในแต่ละจังหวัด ที่ใช้บังคับตามประกาศคณะกรรมการค่าจ้าง เรื่อง อัตราค่าจ้างขั้นต่ำ ตัวอย่างเช่น ในตารางอัตราค่าจ้างขั้นต่ำของจังหวัดนี้ที่บังคับใช้ในปัจจุบัน อยู่ที่วันละ 300 บาท หากพิจารณาช่อง “ค่าเฉลี่ย” จะพบว่า เมื่อนำค่าจ้างขั้นต่ำลบด้วย ค่าใช้จ่ายตามอัตภาพต่อวัน จะได้  $300 - 231.60 = 68.40$  บาท
- **ค่าจ้างขั้นต่ำ-ค่าใช้จ่ายตามคุณภาพต่อวัน** เป็นการเปรียบเทียบค่าใช้จ่ายตามคุณภาพ ที่ได้จากการสำรวจตามแนวคิดตะกร้าสินค้ากับค่าจ้างขั้นต่ำต่อวันในแต่ละจังหวัด ที่ใช้บังคับตามประกาศคณะกรรมการค่าจ้าง เรื่อง อัตราค่าจ้างขั้นต่ำ ตัวอย่างเช่น ในตารางอัตราค่าจ้างขั้นต่ำของจังหวัดนี้ที่บังคับใช้ในปัจจุบัน อยู่ที่วันละ 300 บาท หากพิจารณาช่อง “ค่าเฉลี่ย” จะพบว่า เมื่อนำค่าจ้างขั้นต่ำลบด้วย ค่าใช้จ่ายตามคุณภาพต่อวัน จะได้  $300 - 247.07 = 52.93$  บาท

#### หมายเหตุท้ายตาราง

1. ปริมาณผลประกอบด้วยจังหวัดนนทบุรี ปทุมธานี สมุทรปราการ สมุทรสาครและนครปฐม
2. ค่าใช้จ่ายตามอัตภาพ = ค่าอาหาร + ค่าเครื่องดื่ม + ค่าเช่าที่อยู่อาศัย + ค่าสาธารณูปโภค + ค่ารักษาพยาบาล และยา (นอกเหนือประกันสังคม) + ค่าใช้จ่ายส่วนตัว + ค่ายานพาหนะ
3. ค่าใช้จ่ายตามคุณภาพ = ค่าใช้จ่ายตามอัตภาพ + ค่าผ่อนชำระที่อยู่อาศัย + ค่าทำบุญ ทอดกฐินทอดผ้าป่า + ค่าใช้จ่ายเพื่อการบันเทิงและพักผ่อน
4. รายได้ = ค่าจ้าง + ค่าเบี้ยขยัน + ค่าล่วงเวลา + ค่ากะ + รายได้อื่นๆ
5. ค่าใช้จ่ายอื่นๆ ในรายการที่ 10 ในปัจจุบันถือว่ามีความจำเป็นในการดำรงชีวิตของประชาชนทั่วไป ซึ่งหากจะให้แรงงานมีคุณภาพชีวิตที่ดีขึ้น ก็อาจนำไปใช้พิจารณาได้ ซึ่งประกอบด้วย ค่าโทรศัพท์มือถือ ค่าผ่อนสินค้าที่จำเป็น

## บทที่ 2 ผลการสำรวจ

### 2.1 ข้อมูลทั่วไป

แผนภาพที่ 1 จำนวนตัวอย่างที่สำรวจ

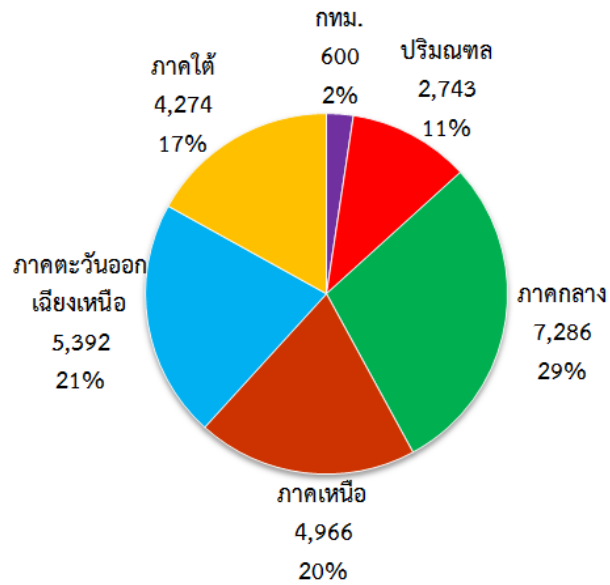

แผนภาพที่ 2 เพศ

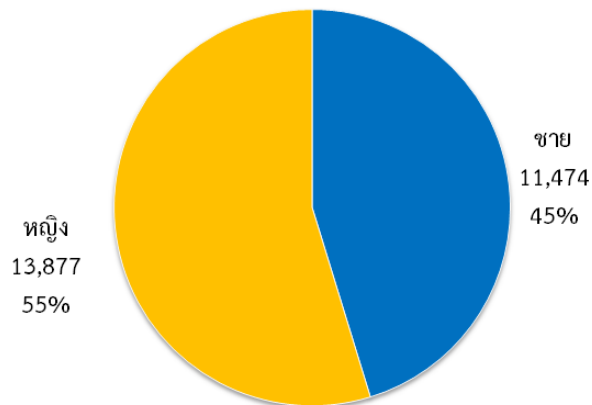

แผนภาพที่ 3 อายุ

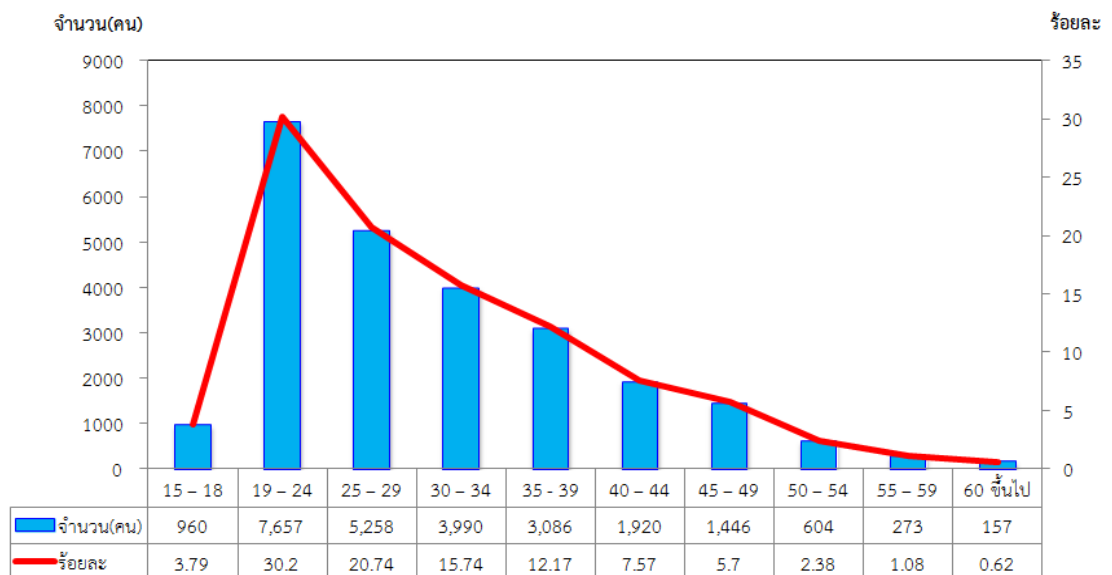

แผนภาพที่ 4 ระดับการศึกษา

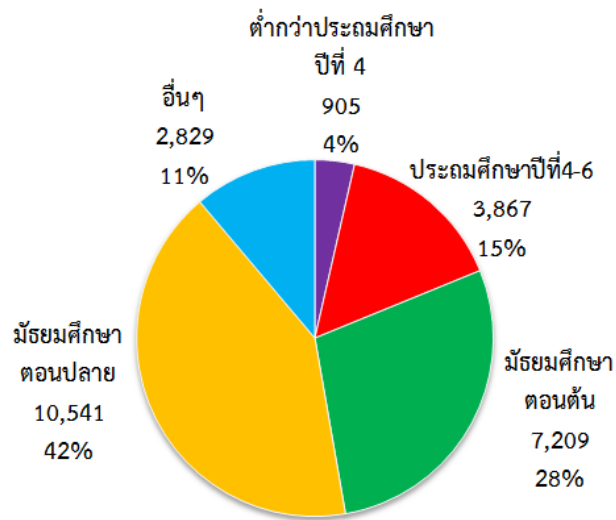

แผนภาพที่ 5 ประเภทแรงงาน

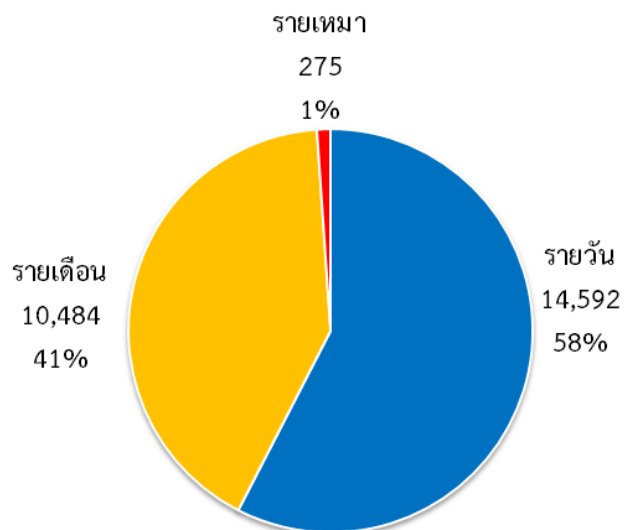

แผนภาพที่ 6 ภูมิภาค

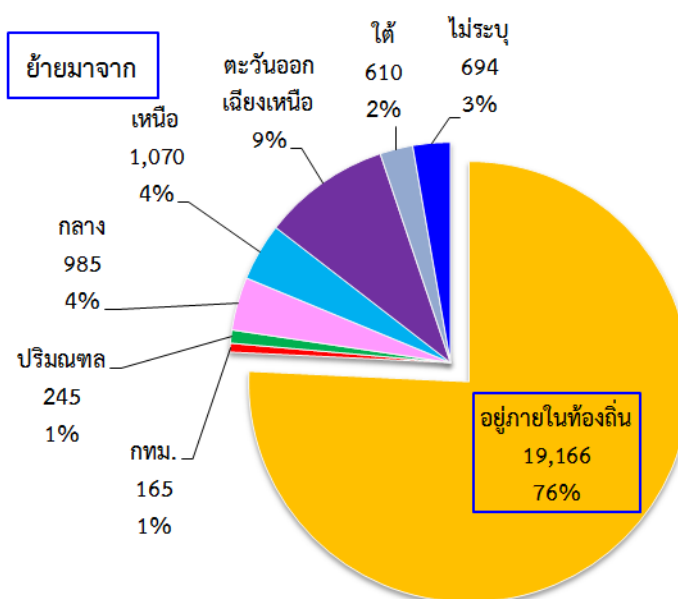

ตารางที่ 1 สมาชิกในครัวเรือนและรายได้ครัวเรือน

สมาชิกในครัวเรือนและรายได้ครัวเรือน	ค่าเฉลี่ย
จำนวนสมาชิกในครัวเรือน	4.07 คน
จำนวนสมาชิกในครัวเรือนที่ต้องดูแล	1.51 คน
จำนวนสมาชิกในครัวเรือนที่มีรายได้ ยกเว้นลูกจ้าง	1.56 คน
รายได้รวมของสมาชิกในครัวเรือน ยกเว้นลูกจ้างต่อเดือน	17,187.22 บาท

ตารางที่ 2 เวลาทำงานและเวลาพัก

เวลาทำงานและเวลาพัก	ค่าเฉลี่ย
เวลาที่ทำงานต่อวัน( ชม.)	8.21
เวลาพักต่อวัน( ชม.)	1.02

แผนภาพที่ 7 แสดงจำนวนแรงงานแยกตามประเภทอุตสาหกรรม : จำนวนคน

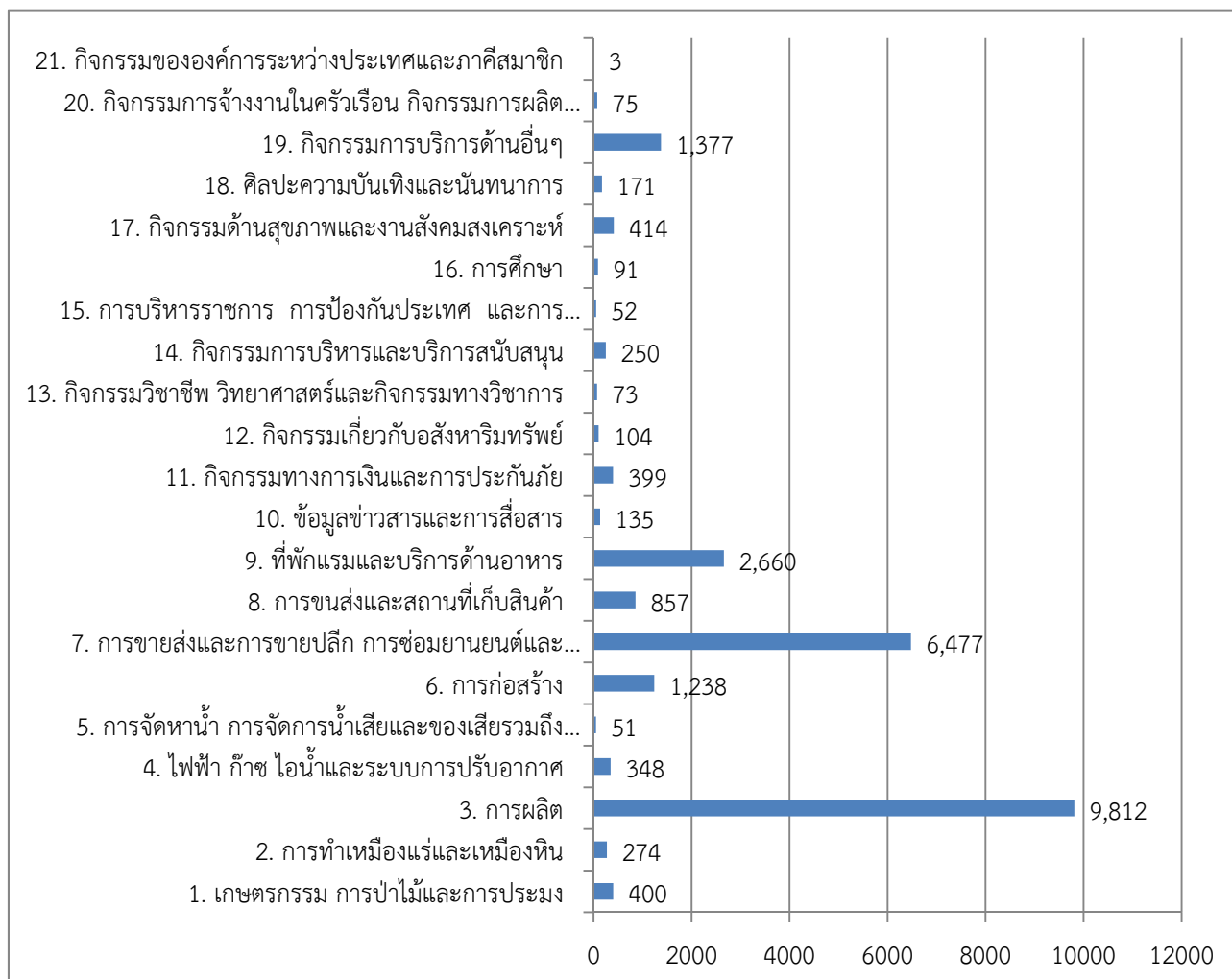

แผนภาพที่ 8 แสดงจำนวนแรงงานแยกตามประเภทอุตสาหกรรม : ร้อยละ

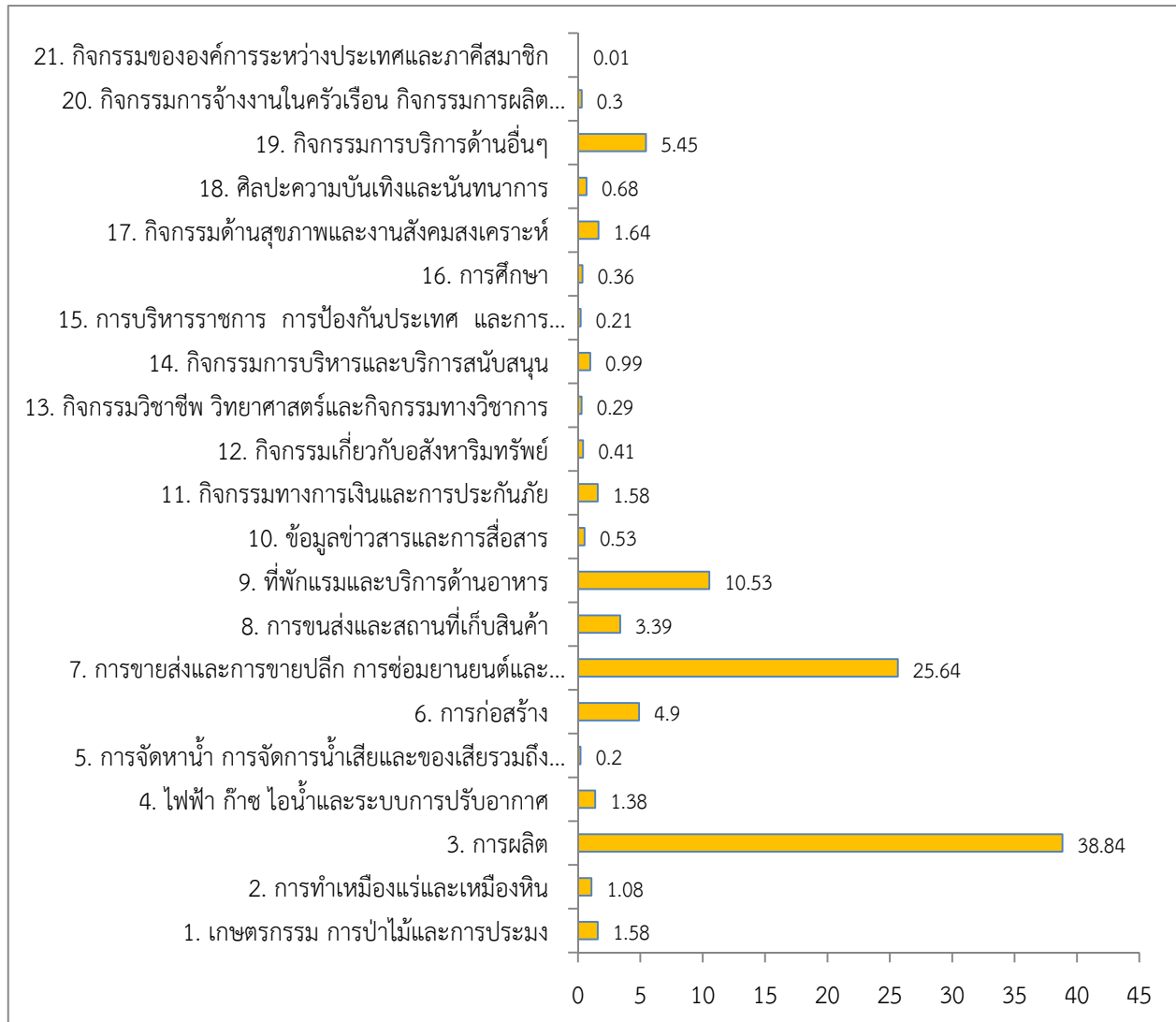



2.2 ผลการสำรวจค่าใช้จ่ายที่จำเป็นของแรงงานเพื่อพัฒนาฝีมือในภาคอุตสาหกรรมทั่วประเทศ  
พ.ศ. 2557

ตารางที่ 3 แสดงรายได้และค่าใช้จ่ายที่จำเป็นของแรงงานเพื่อพัฒนาฝีมือ ทั่วประเทศ

หน่วย : บาท

รายการ	จำนวน ตัวอย่าง	พิสัย	ต่ำสุด	สูงสุด	ค่าเฉลี่ย	ค่าฐาน นิยม	ส่วน เบี่ยงเบน มาตรฐาน
รายได้ต่อวัน							
1. ค่าจ้าง	25,261	400.00	100.00	500.00	312.24	300.00	51.31
2. เบี้ยขยัน	4,304	90.00	10.00	100.00	25.87	20.00	17.79
3. ค่าล่วงเวลา	5,402	270.00	30.00	300.00	103.02	100.00	65.66
4. ค่ากะ	1,556	90.00	10.00	100.00	35.52	20.00	23.87
5. รายได้อื่นๆ	942	270.00	30.00	300.00	150.50	300.00	100.31
รวมรายได้ต่อวัน	25,132	1,100.00	100.00	1,200.00	358.66	300.00	113.92
ค่าใช้จ่ายต่อเดือน							
1. อาหาร	23,294	4,500.00	500.00	5,000.00	2,684.29	3,000.00	1,125.86
1.1 อาหารสำเร็จรูป	21,841	4,500.00	500.00	5,000.00	1,917.63	3,000.00	1,030.81
1.2 อาหารที่ปรุงด้วยตนเอง	16,761	4,500.00	500.00	5,000.00	1,519.11	1,000.00	900.23
2. เครื่องดื่ม	17,582	2,800.00	200.00	3,000.00	578.61	500.00	423.31
3. ค่าที่อยู่อาศัย	8,156	3,500.00	500.00	4,000.00	1,812.73	2,000.00	776.31
3.1 ค่าเช่าที่อยู่อาศัย	7,040	3,500.00	500.00	4,000.00	1,762.21	2,000.00	717.47
3.2 ค่าผ่อนชำระที่อยู่อาศัย	1,318	3,500.00	500.00	4,000.00	1,993.25	2,000.00	1,002.69
4. ค่าสาธารณูปโภค	19,551	1,800.00	200.00	2,000.00	607.30	500.00	369.58
5. ค่ารักษาพยาบาลและยา	6,002	1,980.00	20.00	2,000.00	320.07	200.00	308.87
6. ค่าใช้จ่ายส่วนตัว	22,430	2,700.00	300.00	3,000.00	1,088.24	1,000.00	610.78
6.1 เครื่องนุ่งห่มและรองเท้า	19,436	2,900.00	100.00	3,000.00	626.12	500.00	442.48
6.2 ของใช้ส่วนตัวประจำวัน	19,140	2,700.00	300.00	3,000.00	690.74	500.00	415.67
7. ค่าพาหนะ	22,396	3,800.00	200.00	4,000.00	888.87	500.00	634.00
7.1 รถมอเตอร์ไซด์รับจ้าง / ค่าน้ำมัน รถมอเตอร์ไซด์ส่วนตัว	20,871	3,800.00	200.00	4,000.00	869.53	500.00	622.44
7.2 รถประจำทาง รถรับจ้าง เรือ รับจ้าง	2,699	3,800.00	200.00	4,000.00	677.71	500.00	543.26
8. ค่าทำบุญ ทอดกฐิน ทอดผ้าป่า	9,402	250.00	50.00	300.00	163.96	100.00	80.60
9. ค่าใช้จ่ายเพื่อการบันเทิงและพักผ่อน	8,526	450.00	50.00	500.00	294.57	500.00	151.85
10. ค่าใช้จ่ายอื่นๆ							
10.1 ค่าโทรศัพท์มือถือ	19,842	400.00	100.00	500.00	305.85	300.00	122.11
10.2 ค่าผ่อนสินค้า	5,505	1,900.00	100.00	2,000.00	1,091.43	1,000.00	535.84
ค่าใช้จ่ายตามอัตภาพต่อวัน					264.32		
ค่าใช้จ่ายตามคุณภาพต่อวัน					281.29		
ค่าจ้างขั้นต่ำ-ค่าใช้จ่ายตามอัตภาพต่อวัน					35.68		
ค่าจ้างขั้นต่ำ-ค่าใช้จ่ายตามคุณภาพต่อวัน					18.71		

ตารางที่ 4 แสดงรายได้และค่าใช้จ่ายที่จำเป็นของแรงงานเพื่อพัฒนาฝีมือ แยกตามพื้นที่

หน่วย : บาท

รายได้/ค่าใช้จ่าย	ทั่วประเทศ	กทม.	ปริมณฑล	ภาคกลาง	ภาคเหนือ	ภาคตะวันออกเฉียงเหนือ	ภาคใต้
<b>รายได้ต่อวัน</b>							
1. ค่าจ้าง	312.24	338.19	320.74	319.28	305.97	299.44	314.57
2. เบี้ยขยัน	25.87	32.56	20.84	23.87	29.50	27.96	36.36
3. ค่าล่วงเวลา	103.02	120.81	128.50	95.78	87.52	99.30	105.98
4. ค่ากะ	35.52	38.54	40.96	32.12	40.57	31.31	47.61
5. รายได้อื่นๆ	150.50	127.59	134.29	105.51	119.88	158.90	189.67
รวมรายได้ต่อวัน	358.66	392.44	387.67	378.84	329.42	334.99	364.75
<b>ค่าใช้จ่ายต่อเดือน</b>							
1. อาหาร	2,684.29	2,759.29	2,864.43	2,826.30	2,607.83	2,612.23	2,509.25
2. เครื่องดื่ม	578.61	755.65	648.90	612.62	496.26	522.28	624.06
3. ค่าที่อยู่อาศัย	1,812.73	2,169.81	1,814.57	1,787.83	1,567.33	1,849.28	2,004.81
4. ค่าสาธารณูปโภค	607.30	733.25	692.24	665.98	536.78	533.90	614.96
5. ค่ารักษาพยาบาลและยา	320.07	533.88	374.85	353.67	324.91	257.34	332.05
6. ค่าใช้จ่ายส่วนตัว	1,088.24	1,262.37	1,216.48	1,124.19	1,072.40	1,023.58	1,019.87
7. ค่าพาหนะ	888.87	1,099.65	888.42	892.38	834.65	884.18	931.62
8. ค่าทำบุญ ทอดกฐิน ทอดผ้าป่า	163.96	180.43	164.05	166.70	161.62	160.16	167.34
9. ค่าใช้จ่ายเพื่อการบันเทิง และพักผ่อน	294.57	360.74	313.01	314.94	259.45	272.26	311.96
10. ค่าใช้จ่ายอื่นๆ							
10.1 ค่าโทรศัพท์มือถือ	305.85	333.88	295.26	322.04	283.47	303.03	313.99
10.2 ค่าผ่อนสินค้า	1,091.43	1,339.41	1,167.78	1,264.37	938.79	1,100.02	1,022.59
ค่าใช้จ่ายตามอัตรภาพต่อวัน	264.32	309.89	280.89	273.17	244.10	255.51	268.19
ค่าใช้จ่ายตามคุณภาพต่อวัน	281.29	328.50	299.23	291.49	262.04	270.51	283.86
ค่าจ้างขั้นต่ำ-ค่าใช้จ่ายตาม อัตรภาพต่อวัน	35.68	-9.89	19.11	26.83	55.90	44.49	31.81
ค่าจ้างขั้นต่ำ-ค่าใช้จ่ายตาม คุณภาพต่อวัน	18.71	-28.50	0.77	8.51	37.96	29.49	16.14

แผนภาพที่ 9 แสดงค่าจ้างและค่าใช้จ่ายที่จำเป็นของแรงงานเพื่อพัฒนาฝีมือ แยกตามพื้นที่

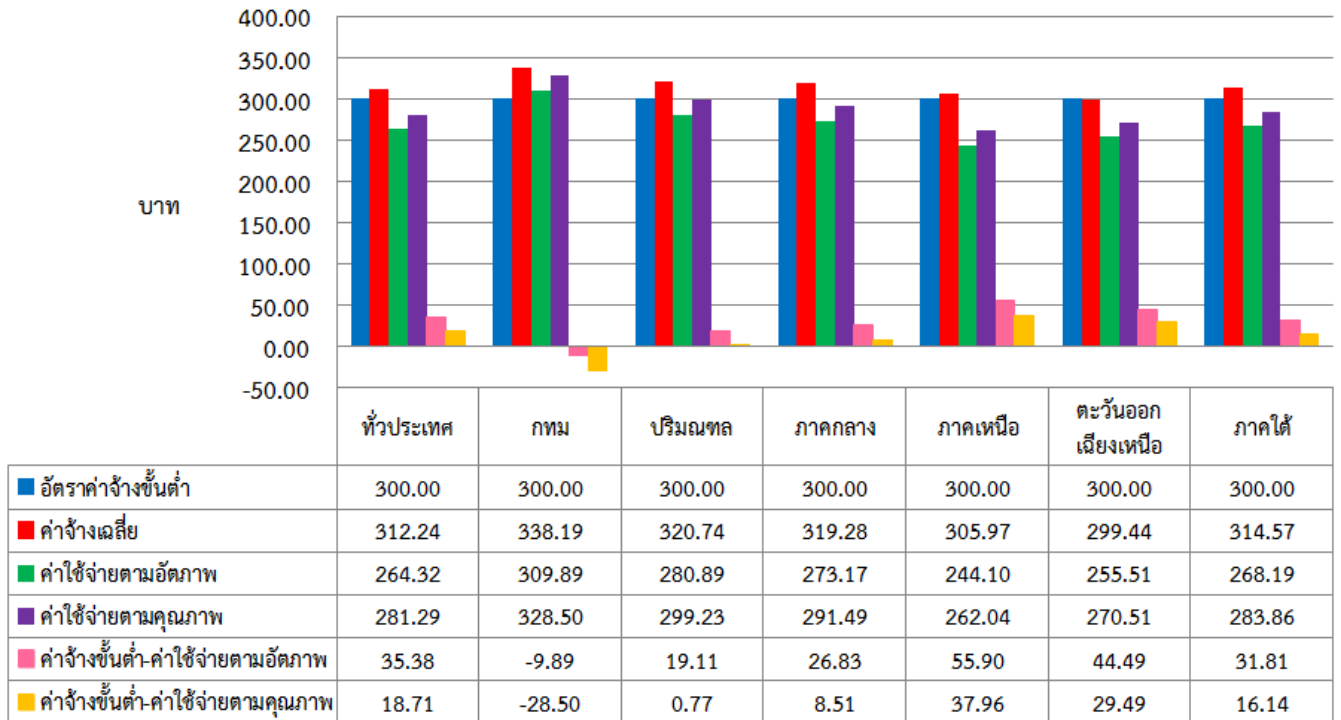

ตารางที่ 5 สรุปผลการสำรวจค่าใช้จ่ายที่จำเป็นของแรงงานเพื่อพัฒนาฝีมือจำแนกรายจังหวัด พ.ศ. 2557

หน่วย : บาท

จังหวัด	จำนวนตัวอย่าง (คน)	ค่าจ้างขั้นต่ำจังหวัด (1)	ค่าจ้าง		ค่าใช้จ่ายตามอัตรภาพ		ค่าใช้จ่ายตามคุณภาพ		(1)-(2)	(1)-(3)
			ค่าเฉลี่ย	ฐานนิยม	ค่าเฉลี่ย (2)	ฐานนิยม	ค่าเฉลี่ย (3)	ฐานนิยม		
<b>กรุงเทพมหานคร</b>										
กรุงเทพมหานคร	600	300	338.19	300.00	309.89	291.67	328.50	311.67	-9.89	-28.50
<b>ปริมณฑล</b>										
สมุทรปราการ	552	300	306.72	300.00	282.13	240.00	298.34	260.00	17.87	1.66
นนทบุรี	550	300	335.55	300.00	294.31	283.33	314.20	303.33	5.69	-14.20
ปทุมธานี	551	300	323.15	300.00	279.28	290.00	299.02	306.67	20.72	0.98
นครปฐม	530	300	311.65	300.00	275.75	218.33	298.19	256.67	24.25	1.81
สมุทรสาคร	560	300	326.23	300.00	274.62	236.67	292.93	256.67	25.38	7.07
<b>ภาคกลาง</b>										
พระนครศรีอยุธยา	530	300	320.37	320.00	265.63	266.67	282.27	283.33	34.37	17.73
อ่างทอง	230	300	329.49	300.00	316.53	270.56	331.48	293.33	-16.53	-31.48
ลพบุรี	272	300	323.11	300.00	229.13	186.67	251.77	211.67	70.87	48.23
สิงห์บุรี	233	300	302.72	300.00	281.62	236.67	300.10	250.00	18.38	-0.10

จังหวัด	จำนวน ตัวอย่าง (คน)	ค่าจ้าง ขั้นต่ำ จังหวัด (1)	ค่าจ้าง		ค่าใช้จ่ายตาม อัตรา		ค่าใช้จ่ายตาม คุณภาพ		(1)-(2)	(1)-(3)
			ค่าเฉลี่ย	ฐานนิยม	ค่าเฉลี่ย (2)	ฐานนิยม	ค่าเฉลี่ย (3)	ฐานนิยม		
ชัยนาท	234	300	304.66	300.00	266.66	243.33	294.69	263.33	33.34	5.31
สระบุรี	422	300	317.92	300.00	277.15	256.67	295.64	266.67	22.85	4.36
ชลบุรี	550	300	343.93	300.00	276.79	216.67	294.47	236.67	23.21	5.53
ระยอง	555	300	343.86	300.00	281.67	226.67	298.21	246.67	18.33	1.79
จันทบุรี	297	300	308.77	300.00	268.96	230.00	282.78	243.33	31.04	17.22
ตราด	230	300	324.67	300.00	247.91	217.33	262.54	227.33	52.09	37.46
ฉะเชิงเทรา	530	300	321.40	300.00	289.96	266.67	306.91	290.00	10.04	-6.91
ปราจีนบุรี	431	300	341.32	300.00	300.11	233.33	326.36	248.33	-0.11	-26.36
นครนายก	292	300	311.20	300.00	286.68	260.00	307.95	286.67	13.32	-7.95
สระแก้ว	230	300	304.19	300.00	196.47	174.00	209.22	180.67	103.53	90.78
ราชบุรี	420	300	305.14	300.00	233.60	216.67	253.90	226.67	66.40	46.10
กาญจนบุรี	420	300	294.00	300.00	295.03	283.33	314.94	303.33	4.97	-14.94
สุพรรณบุรี	420	300	312.80	300.00	258.72	256.67	279.19	276.67	41.28	20.81
สมุทรสงคราม	255	300	314.15	300.00	257.55	256.67	273.25	266.67	42.45	26.75
เพชรบุรี	315	300	318.09	300.00	312.96	266.67	323.26	280.00	-12.96	-23.26
ประจวบคีรีขันธ์	420	300	306.78	300.00	241.87	180.00	258.72	190.00	58.13	41.28
<b>ภาคเหนือ</b>										
เชียงใหม่	540	300	314.00	300.00	188.88	156.67	203.22	170.00	111.12	96.78
ลำพูน	315	300	300.14	300.00	266.11	276.67	279.89	286.67	33.89	20.11
ลำปาง	421	300	328.17	300.00	288.98	300.00	304.76	320.00	11.02	-4.76
อุตรดิตถ์	300	300	289.54	300.00	245.39	216.67	260.76	223.33	54.61	39.24
แพร่	255	300	290.47	300.00	223.67	216.67	245.53	233.33	76.33	54.47
น่าน	231	300	300.07	300.00	197.01	183.33	206.92	176.67	102.99	93.08
พะเยา	230	300	308.92	300.00	281.88	300.00	301.52	315.00	18.12	-1.52
เชียงราย	420	300	308.30	300.00	268.21	240.00	287.58	248.33	31.79	12.42
แม่ฮ่องสอน	135	300	274.16	300.00	252.99	210.00	275.44	230.00	47.01	24.56
นครสวรรค์	276	300	317.25	300.00	267.36	266.67	281.54	270.00	32.64	18.46
อุทัยธานี	180	300	322.68	300.00	310.51	346.67	330.05	370.00	-10.51	-30.05
กำแพงเพชร	275	300	322.01	300.00	283.61	233.33	299.71	243.33	16.39	0.29
ตาก	275	300	301.00	300.00	259.89	243.33	277.75	263.33	40.11	22.25
สุโขทัย	260	300	296.25	300.00	243.56	233.33	271.98	253.33	56.44	28.02
พิษณุโลก	315	300	300.23	300.00	251.89	233.33	269.83	253.33	48.11	30.17
พิจิตร	261	300	296.31	300.00	249.28	216.67	266.80	230.00	50.72	33.20
เพชรบูรณ์	277	300	301.37	300.00	202.39	191.67	214.37	206.67	97.61	85.63
<b>ภาคตะวันออกเฉียงเหนือ</b>										
นครราชสีมา	530	300	315.55	300.00	280.24	256.67	296.88	263.33	19.76	3.12
บุรีรัมย์	296	300	281.33	300.00	274.19	276.67	284.44	296.67	25.81	15.56
สุรินทร์	283	300	289.49	300.00	172.60	147.67	197.78	154.33	127.40	102.22

จังหวัด	จำนวน ตัวอย่าง (คน)	ค่าจ้าง ขั้นต่ำ จังหวัด (1)	ค่าจ้าง		ค่าใช้จ่ายตาม อัตรา		ค่าใช้จ่ายตาม คุณภาพ		(1)-(2)	(1)-(3)
			ค่าเฉลี่ย	ฐานนิยม	ค่าเฉลี่ย (2)	ฐานนิยม	ค่าเฉลี่ย (3)	ฐานนิยม		
ศรีสะเกษ	255	300	232.21	300.00	212.71	173.33	224.00	183.33	87.29	76.00
อุบลราชธานี	420	300	294.24	300.00	239.53	210.00	250.00	225.00	60.47	50.00
ยโสธร	194	300	293.90	300.00	238.23	233.33	244.03	253.33	61.77	55.97
ชัยภูมิ	255	300	313.29	300.00	283.26	283.33	299.19	300.00	16.74	0.81
อำนาจเจริญ	135	300	286.60	300.00	304.09	296.67	314.39	305.00	-4.09	-14.39
หนองบัวลำภู	135	300	304.05	300.00	264.53	265.00	282.00	278.33	35.47	18.00
ขอนแก่น	420	300	315.05	300.00	218.46	236.67	229.15	231.67	81.54	70.85
อุดรธานี	420	300	304.27	300.00	250.54	255.00	265.35	265.00	49.46	34.65
เลย	230	300	323.56	300.00	311.64	266.67	331.02	288.33	-11.64	-31.02
หนองคาย	248	300	306.00	300.00	242.18	213.33	254.40	233.33	57.82	45.60
มหาสารคาม	265	300	290.04	300.00	242.35	226.67	259.70	236.67	57.65	40.30
ร้อยเอ็ด	275	300	299.18	300.00	270.44	256.67	286.34	270.00	29.56	13.66
กาฬสินธุ์	231	300	315.52	300.00	220.52	158.33	244.15	176.67	79.48	55.85
สกลนคร	275	300	296.26	300.00	277.66	291.67	290.79	315.00	22.34	9.21
นครพนม	180	300	284.07	300.00	245.47	213.33	267.87	235.00	54.53	32.13
มุกดาหาร	230	300	309.09	300.00	273.83	243.33	296.63	270.00	26.17	3.37
บึงกาฬ	115	300	318.02	300.00	313.81	233.33	319.15	263.33	-13.81	-19.15
<b>ภาคใต้</b>										
นครศรีธรรมราช	420	300	273.62	300.00	202.05	181.00	210.92	186.00	97.95	89.08
กระบี่	296	300	327.52	300.00	324.57	281.67	332.42	305.00	-24.57	-32.42
พังงา	255	300	309.60	300.00	208.16	210.00	220.38	223.33	91.84	79.62
ภูเก็ต	421	300	378.15	300.00	300.35	316.67	319.39	320.00	-0.35	-19.39
สุราษฎร์ธานี	420	300	321.47	300.00	295.23	300.00	312.21	336.67	4.77	-12.21
ระนอง	185	300	319.50	300.00	293.16	266.67	310.81	290.00	6.84	-10.81
ชุมพร	280	300	303.42	300.00	256.18	206.67	272.24	220.00	43.82	27.76
สงขลา	539	300	326.78	300.00	265.23	240.00	283.08	260.00	34.77	16.92
สตูล	231	300	315.62	300.00	270.60	266.67	287.16	286.67	29.40	12.84
ตรัง	296	300	313.77	300.00	212.95	168.33	235.22	188.33	87.05	64.78
พัทลุง	232	300	304.81	300.00	251.32	210.00	270.58	210.00	48.68	29.42
ปัตตานี	213	300	305.66	300.00	263.76	240.00	276.78	243.33	36.24	23.22
ยะลา	255	300	300.00	300.00	277.84	220.00	300.69	246.67	22.16	-0.69
นราธิวาส	231	300	264.70	300.00	227.75	211.67	241.63	221.67	72.25	58.37

แผนภาพที่ 10 แสดงสัดส่วนค่าใช้จ่ายที่จำเป็นของแรงงานเพื่อพัฒนาฝีมือในภาคอุตสาหกรรมทั่วประเทศ พ.ศ. 2557 (ตามอัตภาพ)

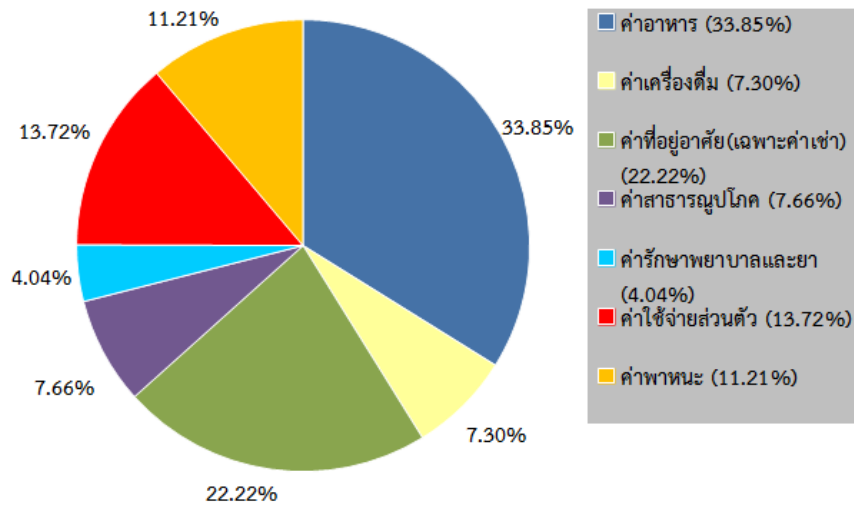

แผนภาพที่ 11 แสดงสัดส่วนค่าใช้จ่ายที่จำเป็นของแรงงานเพื่อพัฒนาฝีมือในภาคอุตสาหกรรมทั่วประเทศ พ.ศ. 2557 (ตามคุณภาพ)

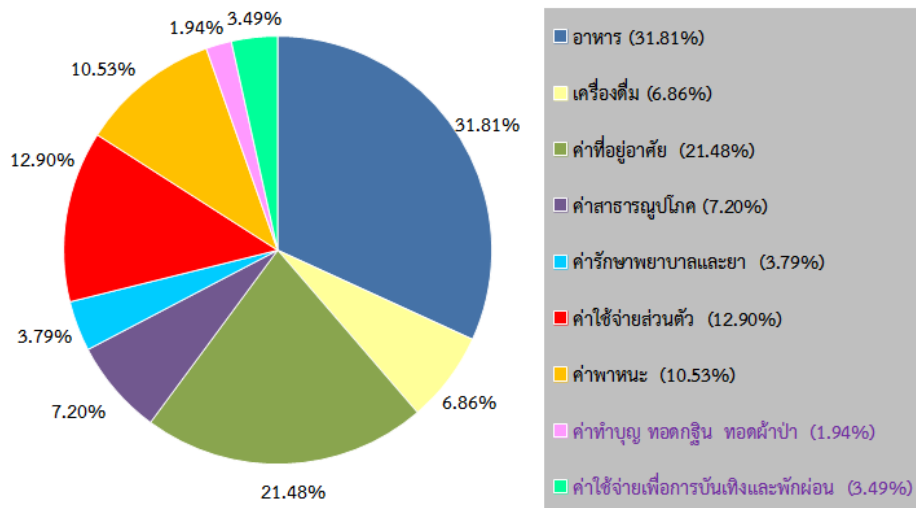

แผนภาพที่ 12 แสดงสัดส่วนค่าใช้จ่ายที่จำเป็นของแรงงานเพื่อพัฒนาฝีมือในภาคอุตสาหกรรมทั่วประเทศ พ.ศ. 2556 (รวมค่าใช้จ่ายอื่น ๆ นอกเหนือจากค่าใช้จ่ายที่จำเป็น)

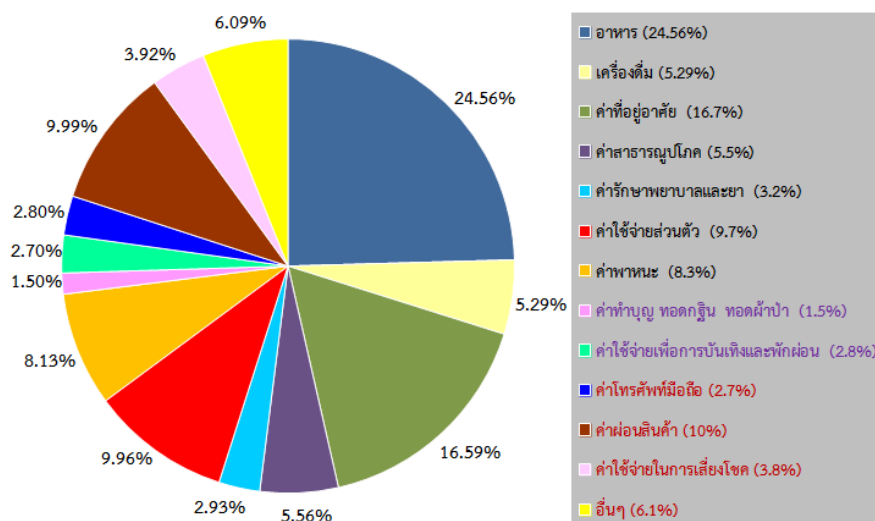

แผนภาพที่ 13 แสดงสัดส่วนค่าใช้จ่ายที่จำเป็นของแรงงานเพื่อพัฒนาฝีมือในภาคอุตสาหกรรม เขตกรุงเทพมหานคร พ.ศ. 2557 (ตามอัตภาพ)

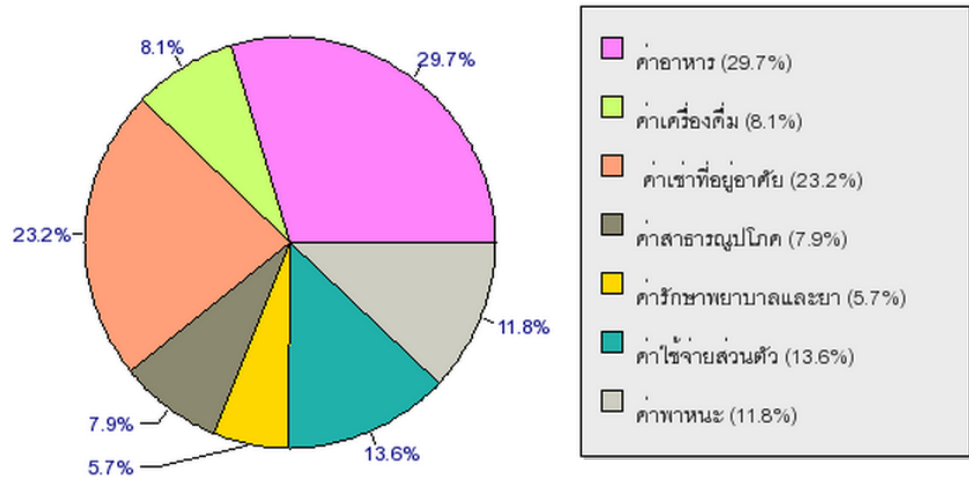

แผนภาพที่ 14 แสดงสัดส่วนค่าใช้จ่ายที่จำเป็นของแรงงานเพื่อพัฒนาฝีมือในภาคอุตสาหกรรม เขตกรุงเทพมหานคร พ.ศ. 2557 (ตามคุณภาพ)

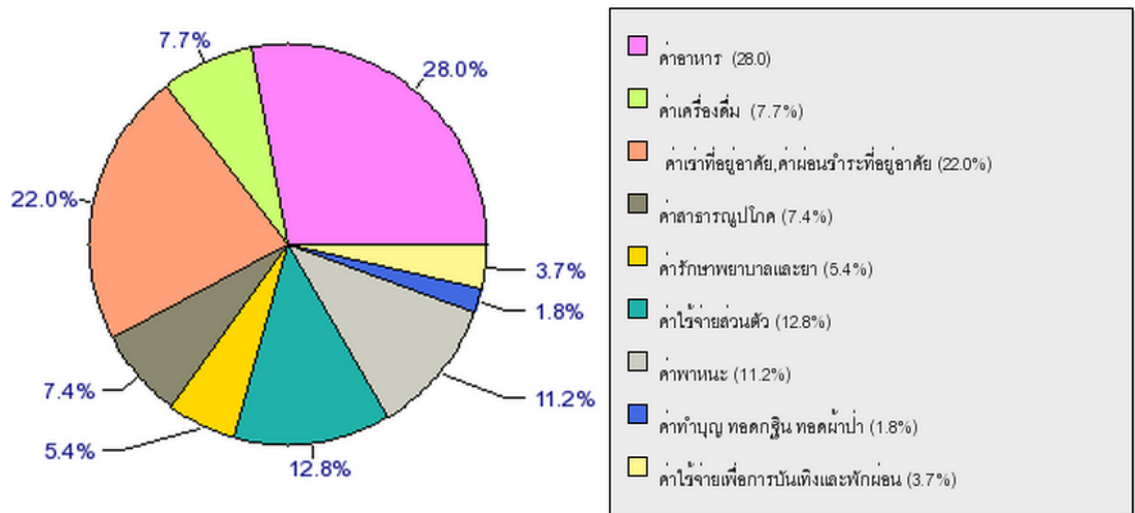

แผนภาพที่ 15 แสดงสัดส่วนค่าใช้จ่ายที่จำเป็นของแรงงานเพื่อพัฒนาฝีมือในภาคอุตสาหกรรม เขตปริมณฑล พ.ศ. 2557 (ตามอัตภาพ)

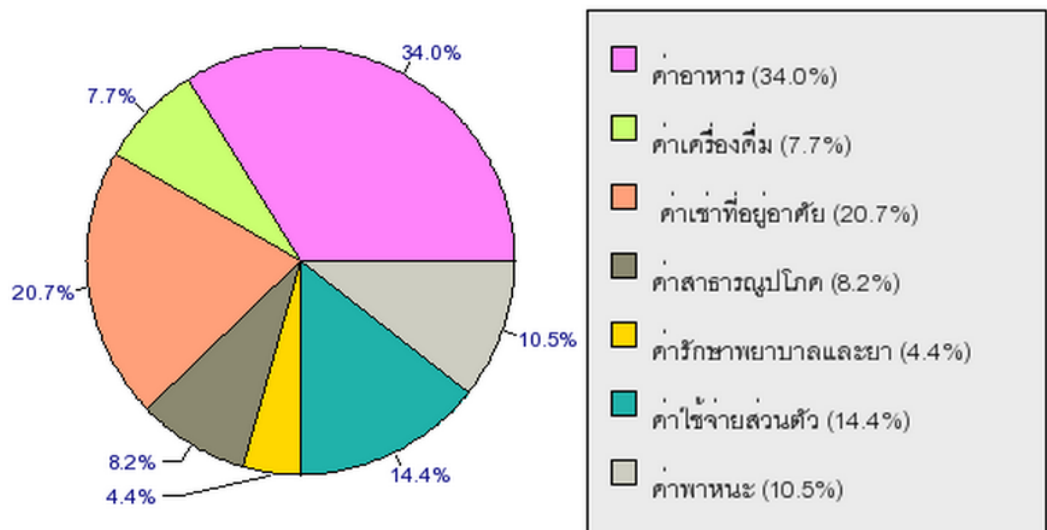



แผนภาพที่ 16 แสดงสัดส่วนค่าใช้จ่ายที่จำเป็นของแรงงานเพื่อพัฒนาฝีมือในภาคอุตสาหกรรม เขตปริมณฑล พ.ศ. 2557 (ตามคุณภาพ)

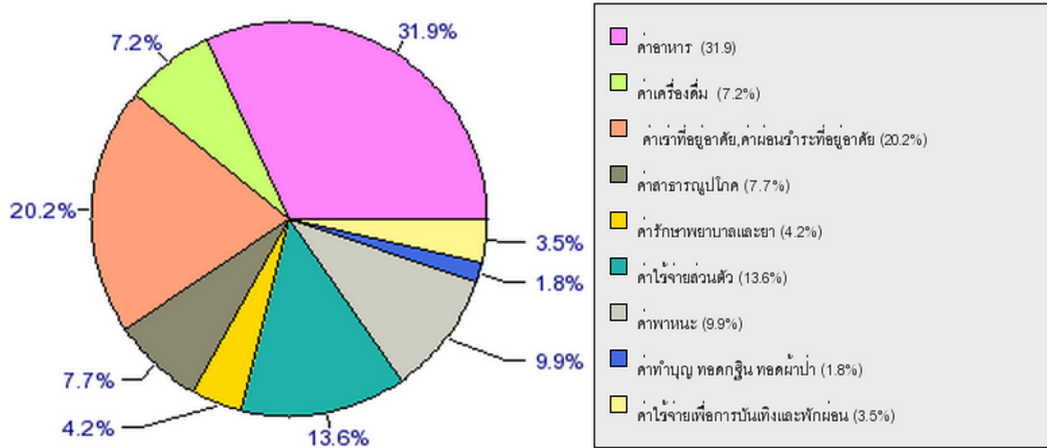

แผนภาพที่ 17 แสดงสัดส่วนค่าใช้จ่ายที่จำเป็นของแรงงานเพื่อพัฒนาฝีมือในภาคอุตสาหกรรม เขตภาคกลาง พ.ศ. 2557 (ตามลัทธิภาพ)

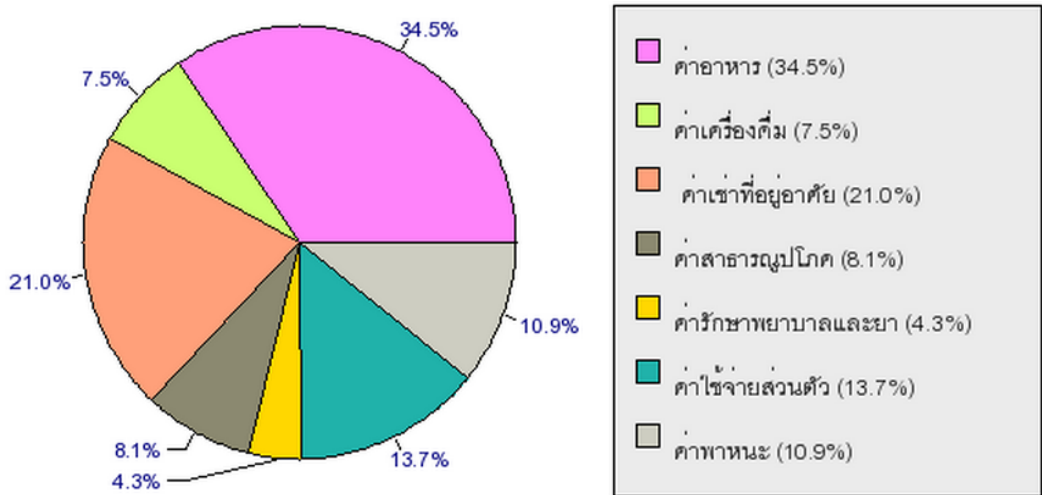

แผนภาพที่ 18 แสดงสัดส่วนค่าใช้จ่ายที่จำเป็นของแรงงานเพื่อพัฒนาฝีมือในภาคอุตสาหกรรม เขตภาคกลาง พ.ศ. 2557 (ตามคุณภาพ)

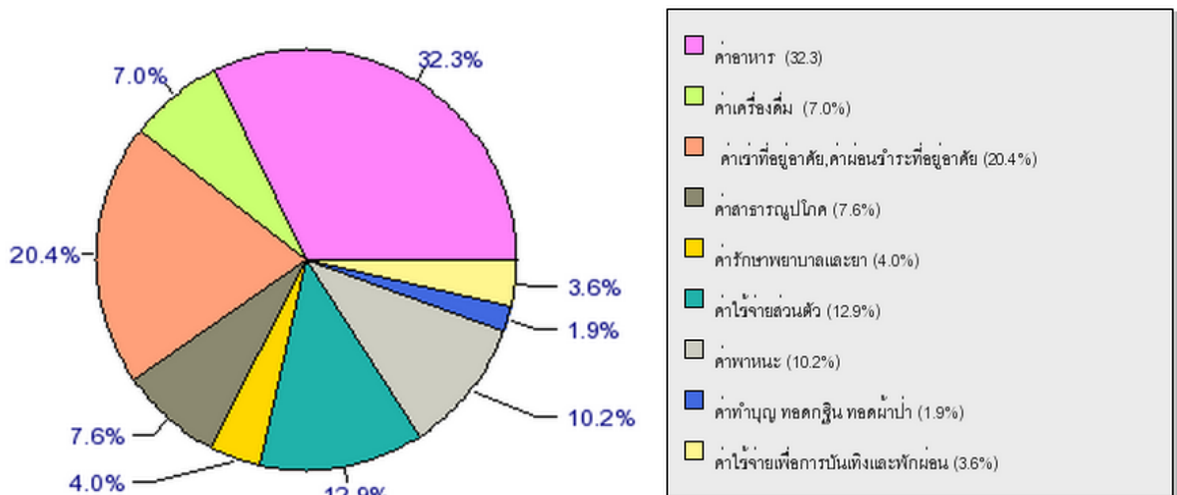



แผนภาพที่ 19 แสดงสัดส่วนค่าใช้จ่ายที่จำเป็นของแรงงานเพื่อพัฒนาฝีมือในภาคอุตสาหกรรม เขตภาคเหนือ พ.ศ. 2557 (ตามอัตภาพ)

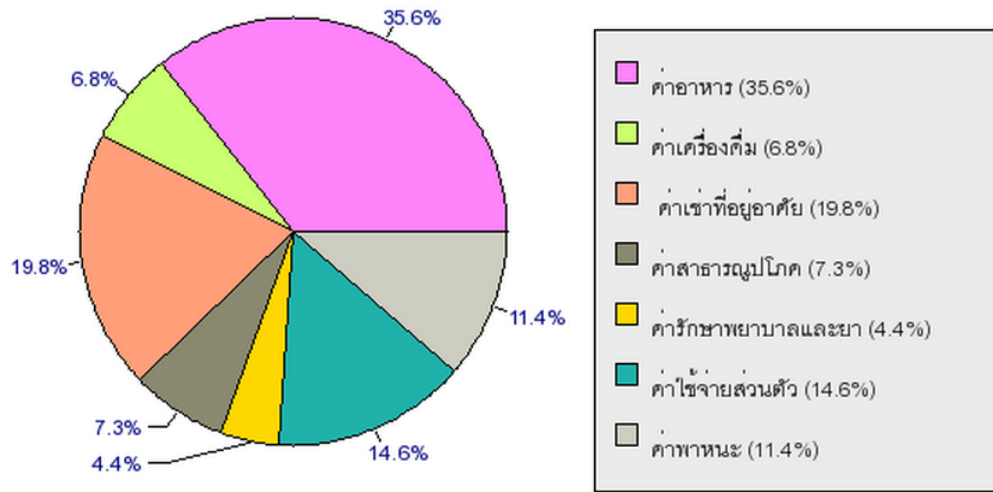

แผนภาพที่ 20 แสดงสัดส่วนค่าใช้จ่ายที่จำเป็นของแรงงานเพื่อพัฒนาฝีมือในภาคอุตสาหกรรม เขตภาคเหนือ พ.ศ. 2557 (ตามคุณภาพ)

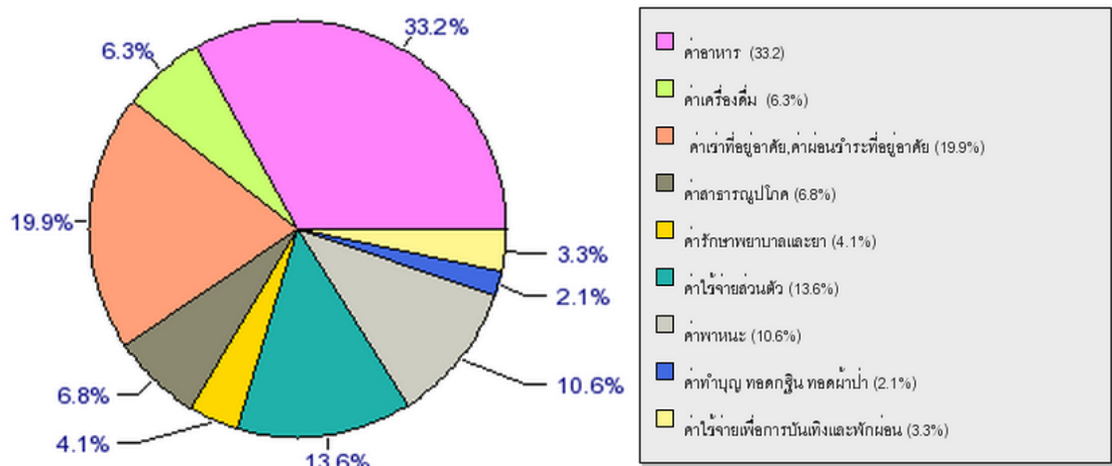

แผนภาพที่ 21 แสดงสัดส่วนค่าใช้จ่ายที่จำเป็นของแรงงานเพื่อพัฒนาฝีมือในภาคอุตสาหกรรม เขตภาคตะวันออกเฉียงเหนือ พ.ศ. 2557 (ตามอัตภาพ)

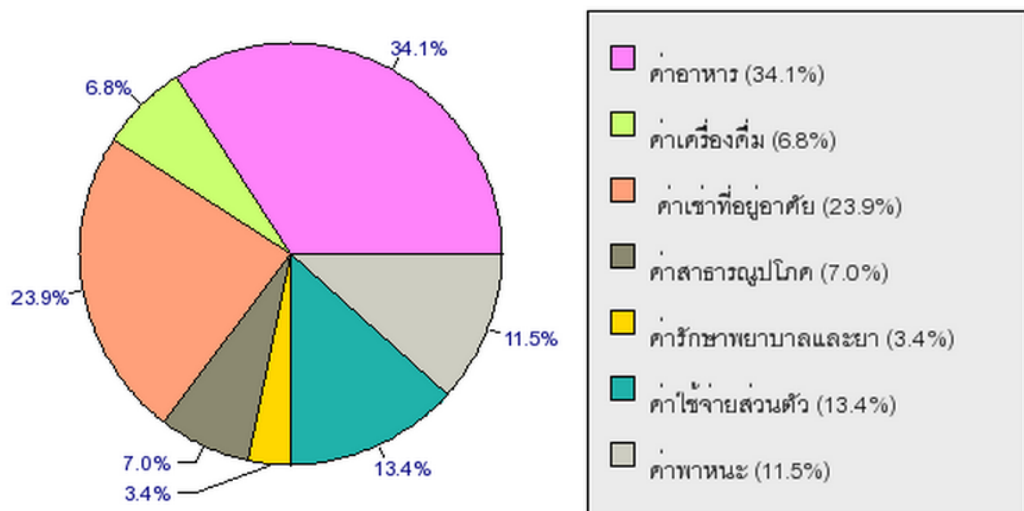

แผนภาพที่ 22 แสดงสัดส่วนค่าใช้จ่ายที่จำเป็นของแรงงานเพื่อพัฒนาฝีมือในภาคอุตสาหกรรม เขตภาคตะวันออกเฉียงเหนือ พ.ศ. 2557 (ตามคุณภาพ)

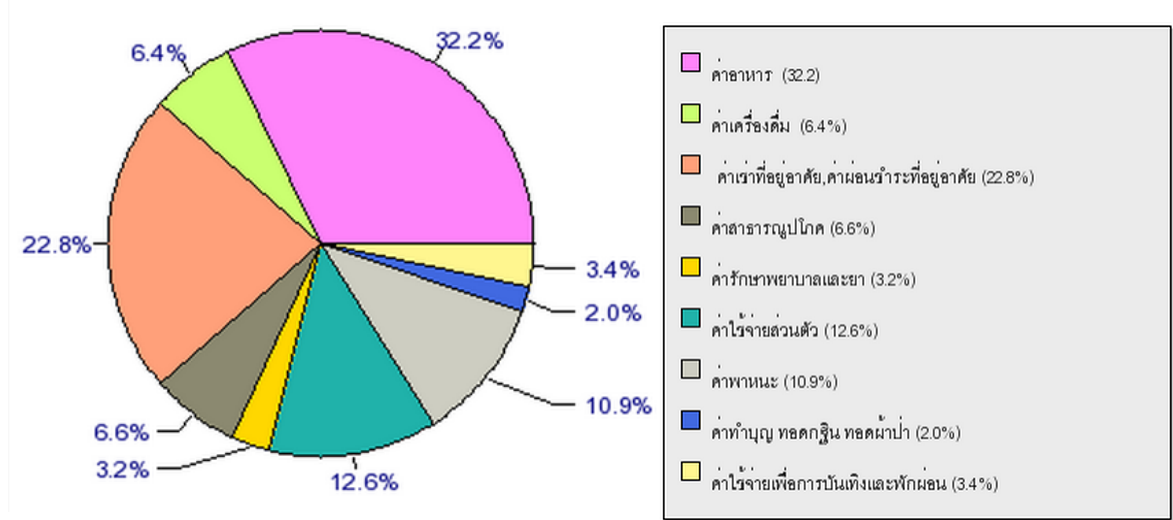

แผนภาพที่ 23 แสดงสัดส่วนค่าใช้จ่ายที่จำเป็นของแรงงานเพื่อพัฒนาฝีมือในภาคอุตสาหกรรม เขตภาคใต้ พ.ศ. 2557 (ตามอัตภาพ)

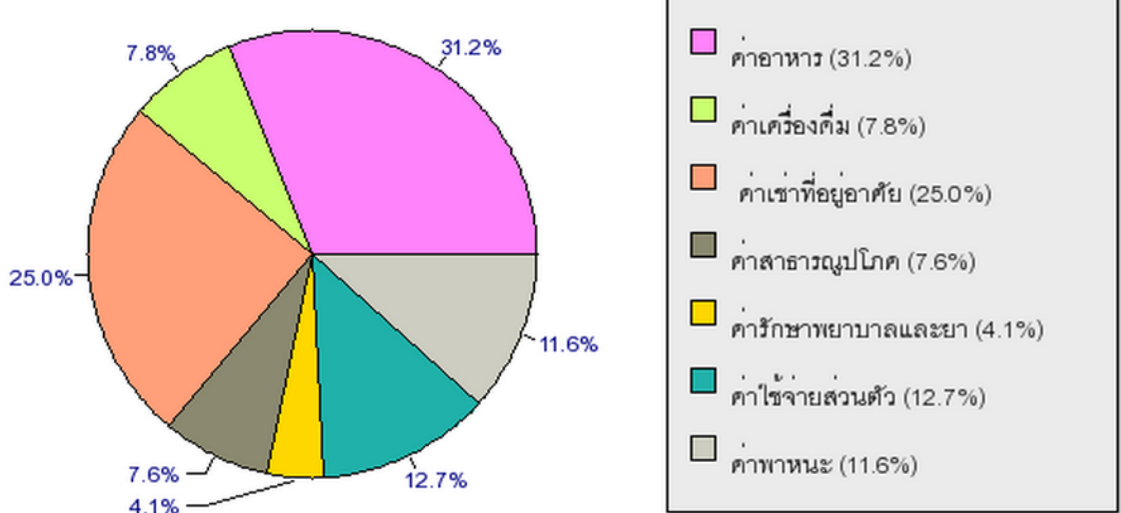

แผนภาพที่ 24 แสดงสัดส่วนค่าใช้จ่ายที่จำเป็นของแรงงานเพื่อพัฒนาฝีมือในภาคอุตสาหกรรม เขตภาคใต้ พ.ศ.2557 (ตามคุณภาพ)

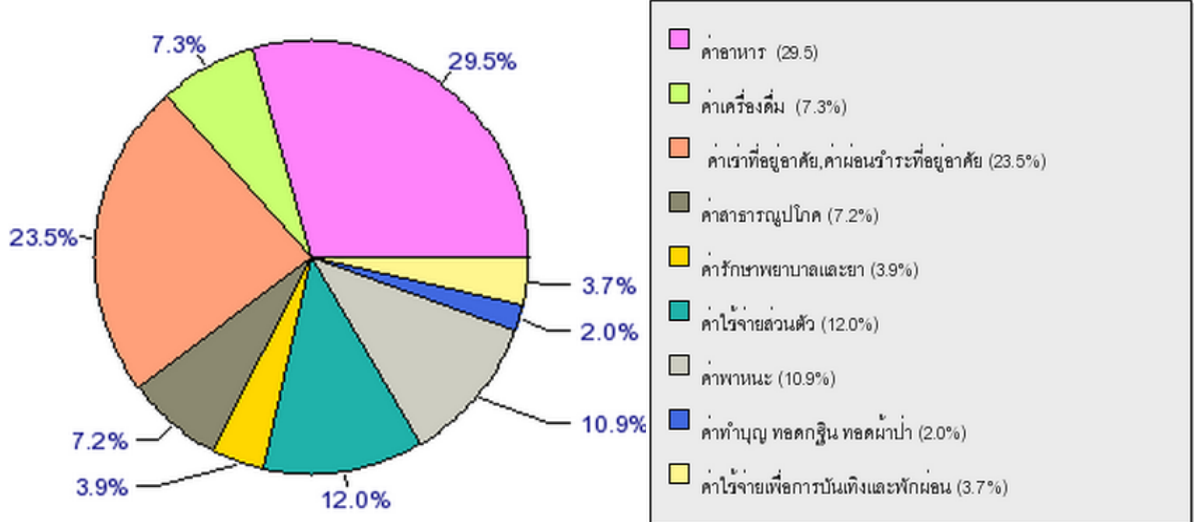

ตารางที่ 6 รายได้และค่าใช้จ่ายที่จำเป็นของแรงงานเพื่อพัฒนาฝีมือแยกตามประเภทแรงงาน

หน่วย : บาท

	ประเภทแรงงาน					
	รายวัน		รายเดือน		รายเหมา	
	จำนวน (คน)	เฉลี่ย (บาท/วัน)	จำนวน (คน)	เฉลี่ย (บาท/วัน)	จำนวน (คน)	เฉลี่ย (บาท/วัน)
<b>รายได้ต่อวัน</b>						
1. ค่าจ้าง	14,580	303.06	10,412	324.86	269	321.15
2. เบี้ยขยัน	2,507	25.92	1,775	25.65	22	36.79
3. ค่าล่วงเวลา	3,337	106.83	2,043	96.76	22	106.88
4. ค่ากะ	947	38.50	605	30.67	4	62.50
5. รายได้อื่นๆ	398	151.68	529	149.85	15	142.02
<b>รวมรายได้ต่อวัน</b>	<b>14,541</b>	<b>350.71</b>	<b>10,322</b>	<b>370.18</b>	<b>269</b>	<b>345.96</b>
<b>ค่าใช้จ่ายต่อเดือน</b>						
<b>1. อาหาร</b>	<b>13,503</b>	<b>2,669.46</b>	<b>9,539</b>	<b>2,712.23</b>	<b>252</b>	<b>2,420.79</b>
1.1 อาหารสำเร็จรูป	12,646	1,874.36	8,993	1,983.12	202	1,710.76
1.2 อาหารที่ปรุงด้วยตนเอง	9,837	1,522.47	6,726	1,515.41	198	1,477.92
<b>2. เครื่องดื่ม</b>	<b>10,328</b>	<b>561.31</b>	<b>7,071</b>	<b>604.32</b>	<b>183</b>	<b>561.17</b>
<b>3. ค่าที่อยู่อาศัย</b>	<b>4,500</b>	<b>1,689.05</b>	<b>3,619</b>	<b>1,965.69</b>	<b>37</b>	<b>1,894.59</b>
3.1 ค่าเช่าที่อยู่อาศัย	3,907	1,625.48	3,101	1,933.66	32	1,840.63
3.2 ค่าผ่อนชำระที่อยู่อาศัย	710	1,909.70	603	2,089.58	5	2,240.00
<b>4. ค่าสาธารณูปโภค</b>	<b>11,078</b>	<b>573.99</b>	<b>8,267</b>	<b>652.44</b>	<b>206</b>	<b>587.53</b>
<b>5. ค่ารักษาพยาบาลและยา</b>	<b>3,527</b>	<b>293.65</b>	<b>2,414</b>	<b>359.43</b>	<b>61</b>	<b>289.51</b>
<b>6. ค่าใช้จ่ายส่วนตัว</b>	<b>12,947</b>	<b>1,061.80</b>	<b>9,252</b>	<b>1,128.86</b>	<b>231</b>	<b>943.49</b>
6.1 เครื่องนุ่งห่มและรองเท้า	11,138	602.82	8,083	660.79	215	530.24
6.2 ของใช้ส่วนตัวประจำวัน	10,876	678.86	8,102	707.70	162	640.59
<b>7. ค่าพาหนะ</b>	<b>12,877</b>	<b>831.25</b>	<b>9,289</b>	<b>967.93</b>	<b>230</b>	<b>922.00</b>
7.1 รถมอเตอร์ไซด์รับจ้าง / ค่าน้ำมันรถมอเตอร์ไซด์ส่วนตัว	11,939	808.22	8,738	952.94	194	885.82
7.2 รถประจำทาง รถรับจ้าง เรือรับจ้าง	1,646	649.06	1,009	714.82	44	898.86
<b>8. ค่าทำบุญ ทอดกฐิน ทอดผ้าป่า</b>	<b>5,705</b>	<b>163.86</b>	<b>3,573</b>	<b>163.82</b>	<b>124</b>	<b>172.40</b>
<b>9. ค่าใช้จ่ายเพื่อการบันเทิงและพักผ่อน</b>	<b>4,995</b>	<b>288.77</b>	<b>3,436</b>	<b>304.04</b>	<b>95</b>	<b>257.05</b>
ค่าใช้จ่ายตามอัตราค่าจ้างต่อวัน		253.90		278.63		252.17
ค่าใช้จ่ายตามคุณภาพต่อวัน		271.10		295.29		268.28
ค่าจ้างขั้นต่ำ-ค่าใช้จ่ายตามอัตราค่าจ้างต่อวัน		46.10		21.37		47.83
ค่าจ้างขั้นต่ำ-ค่าใช้จ่ายตามคุณภาพต่อวัน		28.90		4.71		31.72

แผนภาพที่ 25 รายได้และค่าใช้จ่ายที่จำเป็นของแรงงานเพื่อพัฒนาฝีมือแยกตามประเภทแรงงาน

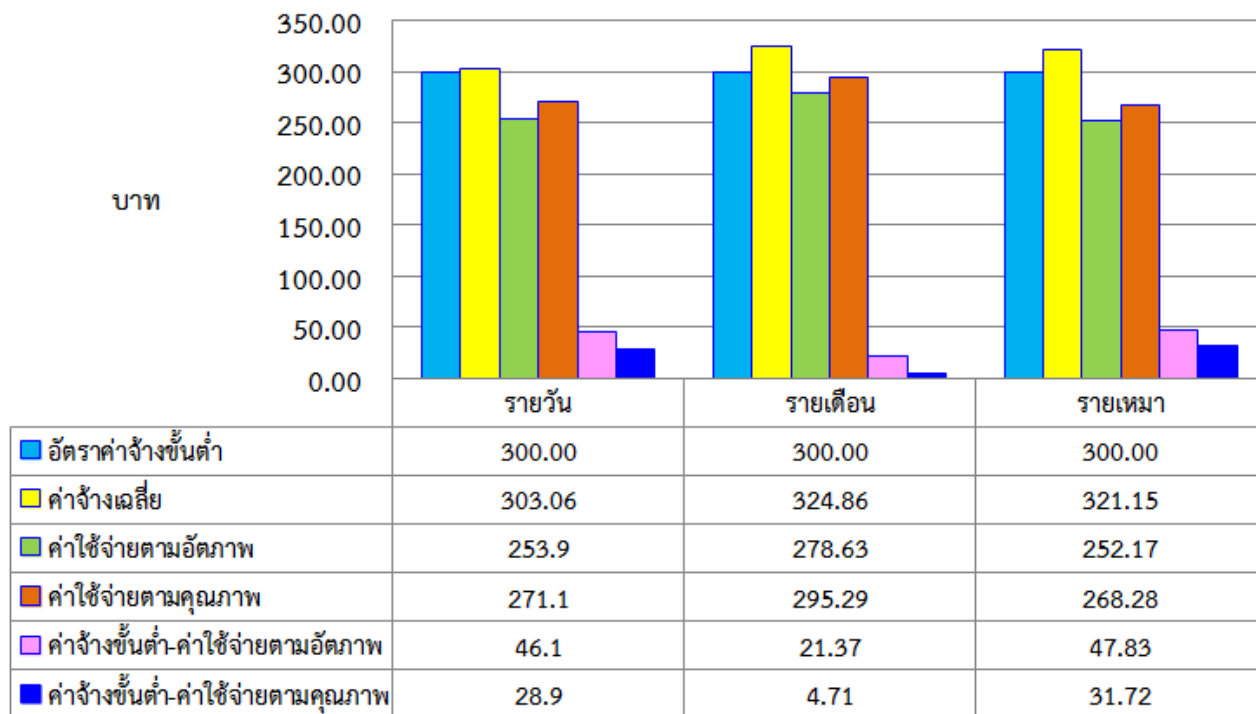

**ตารางที่ 7 แสดงรายได้ และค่าใช้จ่ายที่จำเป็นของแรงงานเพื่อพัฒนาฝีมือ แยกตามประเภทอุตสาหกรรม**

หน่วย : บาท

	1	2	3	4	5	6	7
<b>รายได้</b>							
1. ค่าจ้าง ต่อวัน	305.14	315.18	313.65	314.32	303.53	313.48	313.32
2. เบี้ยขยัน	35.54	26.83	23.96	30.19	40.00	27.01	29.38
3. ค่าล่วงเวลา	78.95	93.01	107.44	92.63	66.86	70.39	94.55
4. ค่ากะ	44.25	45.26	34.89	36.50	70.00	31.48	38.95
5. รายได้อื่นๆ	117.92	166.67	113.61	204.65	-	170.68	163.38
<b>รวมรายได้ต่อวัน</b>	<b>337.54</b>	<b>350.14</b>	<b>380.41</b>	<b>355.71</b>	<b>325.92</b>	<b>340.21</b>	<b>343.77</b>
<b>ค่าใช้จ่ายต่อเดือน</b>							
<b>1. อาหาร</b>	<b>2,551.71</b>	<b>2,614.33</b>	<b>2,765.43</b>	<b>2,567.81</b>	<b>3,071.57</b>	<b>2,615.73</b>	<b>2,670.21</b>
1.1 อาหารสำเร็จรูป	1,633.89	1,757.43	1,965.87	1,794.22	2,253.41	1,801.53	1,908.36
1.2 อาหารที่ปรุงด้วยตนเอง	1,587.03	1,508.41	1,579.88	1,372.81	1,838.71	1,551.88	1,471.58
<b>2. เครื่องดื่ม</b>	<b>483.26</b>	<b>495.97</b>	<b>582.97</b>	<b>529.36</b>	<b>634.62</b>	<b>611.38</b>	<b>596.38</b>
<b>3. ค่าที่พักอาศัย</b>	<b>1,628.93</b>	<b>1,545.79</b>	<b>1,704.52</b>	<b>1,740.34</b>	<b>1,840.00</b>	<b>1,900.41</b>	<b>1,916.63</b>
3.1 ค่าเช่าที่พักอาศัย	1,553.11	1,455.00	1,616.97	1,611.36	1,766.67	1,847.21	1,888.45
3.2 ค่าผ่อนชำระที่พักอาศัย	1,552.94	1,818.18	2,046.22	1,950.00	2,500.00	2,035.21	2,032.81
<b>4. ค่าสาธารณูปโภค</b>	<b>570.31</b>	<b>545.35</b>	<b>627.42</b>	<b>530.23</b>	<b>444.88</b>	<b>560.00</b>	<b>611.26</b>
<b>5. ค่ารักษาพยาบาลและยา</b>	<b>271.89</b>	<b>255.71</b>	<b>318.22</b>	<b>226.60</b>	<b>373.33</b>	<b>294.84</b>	<b>326.11</b>
<b>6. ค่าใช้จ่ายส่วนตัว</b>	<b>1,020.58</b>	<b>1,049.00</b>	<b>1,114.50</b>	<b>907.74</b>	<b>1,117.35</b>	<b>945.04</b>	<b>1,106.12</b>
6.1 เครื่องนุ่งห่มและรองเท้า	566.71	550.61	625.99	521.37	711.76	545.96	652.96
6.2 ของใช้ส่วนตัวประจำวัน	654.21	670.62	715.06	618.03	687.21	616.59	690.29
<b>7. ค่าพาหนะ</b>	<b>862.92</b>	<b>997.28</b>	<b>868.52</b>	<b>883.76</b>	<b>998.96</b>	<b>849.90</b>	<b>930.03</b>
7.1 รถมอเตอร์ไซค์รับจ้าง / ค่าน้ำมันรถมอเตอร์ไซค์ส่วนตัว	-	-	908.88	-	-	-	-
7.2 รถประจำทาง รถรับจ้าง เรือรับจ้าง	447.44	538.13	647.97	827.08	850.00	557.24	727.57
<b>8. ค่าทำบุญ ทอดกฐิน ทอดผ้าป่า</b>	<b>160.88</b>	<b>157.57</b>	<b>170.27</b>	<b>149.47</b>	<b>115.29</b>	<b>160.09</b>	<b>160.54</b>
<b>9. ค่าใช้จ่ายเพื่อการบันเทิง และพักผ่อน</b>	<b>240.42</b>	<b>236.99</b>	<b>298.47</b>	<b>223.17</b>	<b>295.00</b>	<b>285.71</b>	<b>303.16</b>
ค่าใช้จ่าย(อัตภาพ) ต่อวัน	78.95	93.01	263.13	241.90	280.25	257.47	270.95
ค่าใช้จ่าย(คุณภาพ) ต่อวัน	259.70	263.27	281.68	258.62	296.37	274.10	287.35
ค่าจ้างขั้นต่ำ - ค่าใช้จ่าย (อัตภาพ) ต่อวัน	56.21	52.91	36.87	58.10	19.75	42.53	29.05
ค่าจ้างขั้นต่ำ - ค่าใช้จ่าย (คุณภาพ) ต่อวัน	40.30	36.73	18.32	41.38	3.63	25.90	12.65

ตารางที่ 7 แสดงรายได้ และค่าใช้จ่ายที่จำเป็นของแรงงานเพื่อพัฒนาฝีมือ แยกตามประเภทอุตสาหกรรม (ต่อ)

หน่วย : บาท

	8	9	10	11	12	13	14
<b>รายได้</b>							
1. ค่าจ้าง ต่อวัน	315.69	299.84	316.79	333.43	331.56	321.00	314.16
2. เบี้ยขยัน	20.40	29.95	41.88	34.92	28.63	24.17	23.71
3. ค่าล่วงเวลา	98.17	100.03	111.52	97.13	73.70	96.13	69.78
4. ค่ากะ	30.46	37.09	-	38.00	31.50	-	29.00
5. รายได้อื่นๆ	172.10	166.47	81.43	171.25	175.00	-	300.00
<b>รวมรายได้ต่อวัน</b>	<b>355.92</b>	<b>339.16</b>	<b>349.02</b>	<b>368.41</b>	<b>360.79</b>	<b>342.63</b>	<b>340.65</b>
<b>ค่าใช้จ่ายต่อเดือน</b>							
<b>1. อาหาร</b>	<b>2,708.68</b>	<b>2,473.21</b>	<b>2,738.37</b>	<b>2,705.52</b>	<b>2,743.30</b>	<b>2,674.63</b>	<b>2,803.86</b>
1.1 อาหารสำเร็จรูป	1,882.81	1,806.75	2,163.81	2,009.74	2,083.52	1,881.30	2,134.00
1.2 อาหารที่ปรุงด้วยตนเอง	1,468.37	1,493.10	1,261.73	1,584.21	1,274.39	1,161.33	1,204.59
<b>2. เครื่องดื่ม</b>	<b>658.18</b>	<b>562.35</b>	<b>496.77</b>	<b>557.40</b>	<b>562.89</b>	<b>385.93</b>	<b>392.06</b>
<b>3. ค่าที่พักอาศัย</b>	<b>1,731.44</b>	<b>1,942.24</b>	<b>1,777.30</b>	<b>1,879.65</b>	<b>2,026.19</b>	<b>1,660.74</b>	<b>1,356.52</b>
3.1 ค่าเช่าที่พักอาศัย	1,697.21	1,939.89	1,850.00	1,853.03	1,978.30	1,425.71	1,310.00
3.2 ค่าผ่อนชำระที่พักอาศัย	1,993.60	1,900.98	1,215.00	1,854.67	2,072.73	2,483.33	1,916.67
<b>4. ค่าสาธารณูปโภค</b>	<b>622.63</b>	<b>584.61</b>	<b>574.27</b>	<b>625.99</b>	<b>626.33</b>	<b>436.00</b>	<b>535.75</b>
<b>5. ค่ารักษาพยาบาลและยา</b>	<b>358.22</b>	<b>324.73</b>	<b>332.63</b>	<b>410.27</b>	<b>283.33</b>	<b>225.67</b>	<b>288.03</b>
<b>6. ค่าใช้จ่ายส่วนตัว</b>	<b>1,074.72</b>	<b>1,078.73</b>	<b>1,136.72</b>	<b>1,128.56</b>	<b>1,214.14</b>	<b>1,181.83</b>	<b>1,207.77</b>
6.1 เครื่องนุ่งห่มและรองเท้า	650.47	634.11	673.39	671.51	628.16	568.79	582.47
6.2 ของใช้ส่วนตัวประจำวัน	659.18	673.26	700.91	699.36	699.46	721.30	782.57
<b>7. ค่าพาหนะ</b>	<b>945.76</b>	<b>851.38</b>	<b>916.98</b>	<b>965.46</b>	<b>1,084.78</b>	<b>1,048.18</b>	<b>851.66</b>
7.1 รถมอเตอร์ไซด์รับจ้าง / ค่าน้ำมันรถมอเตอร์ไซด์ส่วนตัว	-	-	-	-	-	-	-
7.2 รถประจำทาง รถรับจ้าง เรือรับจ้าง	535.94	655.74	1,445.45	1,070.98	335.00	1,250.00	575.83
<b>8. ค่าทำบุญ ทอดกฐิน ทอดผ้าป่า</b>	<b>173.99</b>	<b>157.80</b>	<b>132.73</b>	<b>151.32</b>	<b>159.39</b>	<b>214.03</b>	<b>176.22</b>
<b>9. ค่าใช้จ่ายเพื่อการบันเทิง และพักผ่อน</b>	<b>289.25</b>	<b>306.40</b>	<b>268.25</b>	<b>295.45</b>	<b>340.29</b>	<b>214.41</b>	<b>249.67</b>
ค่าใช้จ่าย(อัตรภาพ) ต่อวัน	268.85	260.50	268.19	274.87	283.10	245.93	246.30
ค่าใช้จ่าย(คุณภาพ) ต่อวัน	285.43	276.05	279.13	290.65	301.35	268.05	262.05
ค่าจ้างขั้นต่ำ - ค่าใช้จ่าย (อัตรภาพ) ต่อวัน	31.15	39.50	31.81	25.13	16.90	54.07	53.70
ค่าจ้างขั้นต่ำ - ค่าใช้จ่าย (คุณภาพ) ต่อวัน	14.57	23.95	20.87	9.35	-1.35	31.95	37.95

ตารางที่ 7 แสดงรายได้ และค่าใช้จ่ายที่จำเป็นของแรงงานเพื่อพัฒนาฝีมือ แยกตามประเภทอุตสาหกรรม (ต่อ)

หน่วย : บาท

	15	16	17	18	19	20	21
<b>รายได้</b>							
1. ค่าจ้าง ต่อวัน	295.17	311.98	316.92	291.19	312.01	311.56	366.67
2. เบี้ยขยัน	10.00	-	24.00	23.67	37.85	34.23	-
3. ค่าล่วงเวลา	41.00	46.00	150.01	123.59	99.53	114.29	-
4. ค่ากะ	-	-	39.17	40.29	38.43	50.00	27.50
5. รายได้อื่นๆ	-	100.00	-	214.29	129.82	300.00	-
<b>รวมรายได้ต่อวัน</b>	<b>311.54</b>	<b>329.45</b>	<b>378.16</b>	<b>349.27</b>	<b>341.13</b>	<b>346.56</b>	<b>385.27</b>
<b>ค่าใช้จ่ายต่อเดือน</b>							
<b>1. อาหาร</b>	<b>2,460.20</b>	<b>2,752.98</b>	<b>2,950.95</b>	<b>2,759.24</b>	<b>2,559.88</b>	<b>2,809.29</b>	<b>1,500.00</b>
1.1 อาหารสำเร็จรูป	1,555.10	1,960.27	2,193.48	2,208.97	1,845.47	2,034.62	1,100.00
1.2 อาหารที่ปรุงด้วยตนเอง	1,164.29	1,460.00	1,473.50	1,306.32	1,481.05	2,049.06	766.67
<b>2. เครื่องดื่ม</b>	<b>407.93</b>	<b>483.64</b>	<b>558.40</b>	<b>586.86</b>	<b>547.38</b>	<b>575.35</b>	<b>300.00</b>
<b>3. ค่าที่พักอาศัย</b>	<b>1,866.67</b>	<b>1,764.29</b>	<b>1,847.70</b>	<b>2,029.51</b>	<b>1,883.63</b>	<b>2,109.38</b>	<b>-</b>
3.1 ค่าเช่าที่พักอาศัย	1,866.67	1,594.12	1,848.25	1,998.32	1,864.43	1,910.71	-
3.2 ค่าผ่อนชำระที่พักอาศัย	-	2,027.27	1,769.12	1,825.00	1,914.43	1,750.00	-
<b>4. ค่าสาธารณูปโภค</b>	<b>632.93</b>	<b>575.33</b>	<b>606.19</b>	<b>573.53</b>	<b>593.87</b>	<b>577.19</b>	<b>700.00</b>
<b>5. ค่ารักษาพยาบาลและยา</b>	<b>89.52</b>	<b>299.00</b>	<b>373.17</b>	<b>492.35</b>	<b>342.51</b>	<b>231.75</b>	<b>-</b>
<b>6. ค่าใช้จ่ายส่วนตัว</b>	<b>676.33</b>	<b>1,109.88</b>	<b>1,217.63</b>	<b>1,095.61</b>	<b>972.92</b>	<b>844.93</b>	<b>850.00</b>
6.1 เครื่องนุ่งห่มและรองเท้า	412.39	588.78	694.68	783.17	564.36	522.22	400.00
6.2 ของใช้ส่วนตัวประจำวัน	513.89	692.00	694.41	697.24	643.24	520.18	450.00
<b>7. ค่าพาหนะ</b>	<b>1,072.45</b>	<b>878.80</b>	<b>988.44</b>	<b>875.00</b>	<b>813.79</b>	<b>776.13</b>	<b>1,000.00</b>
7.1 รถมอเตอร์ไซค์รับจ้าง / ค่าน้ำมันรถมอเตอร์ไซค์ส่วนตัว	-	-	-	-	835.16	-	-
7.2 รถประจำทาง รถรับจ้าง เรือรับจ้าง	-	497.14	816.13	740.87	799.66	860.00	-
<b>8. ค่าทำบุญ ทอดกฐิน ทอดผ้าป่า</b>	<b>147.50</b>	<b>122.26</b>	<b>163.24</b>	<b>151.36</b>	<b>151.84</b>	<b>200.00</b>	<b>-</b>
<b>9. ค่าใช้จ่ายเพื่อการบันเทิง และพักผ่อน</b>	<b>179.41</b>	<b>293.13</b>	<b>284.27</b>	<b>346.98</b>	<b>273.37</b>	<b>279.41</b>	<b>-</b>
ค่าใช้จ่าย(อัตภาพ) ต่อวัน	240.20	256.46	284.77	279.36	256.49	257.51	145.00
ค่าใช้จ่าย(คุณภาพ) ต่อวัน	251.10	275.98	299.67	297.02	271.31	280.11	145.00
ค่าจ้างขั้นต่ำ - ค่าใช้จ่าย (อัตภาพ) ต่อวัน	59.80	43.54	15.23	20.64	43.51	42.49	155.00
ค่าจ้างขั้นต่ำ - ค่าใช้จ่าย (คุณภาพ) ต่อวัน	48.90	24.02	0.33	2.98	28.69	19.89	155.00

แผนภาพที่ 26 แสดงรายได้ และค่าใช้จ่ายที่จำเป็นของแรงงานเพื่อพัฒนาฝีมือ แยกตามประเภทอุตสาหกรรม

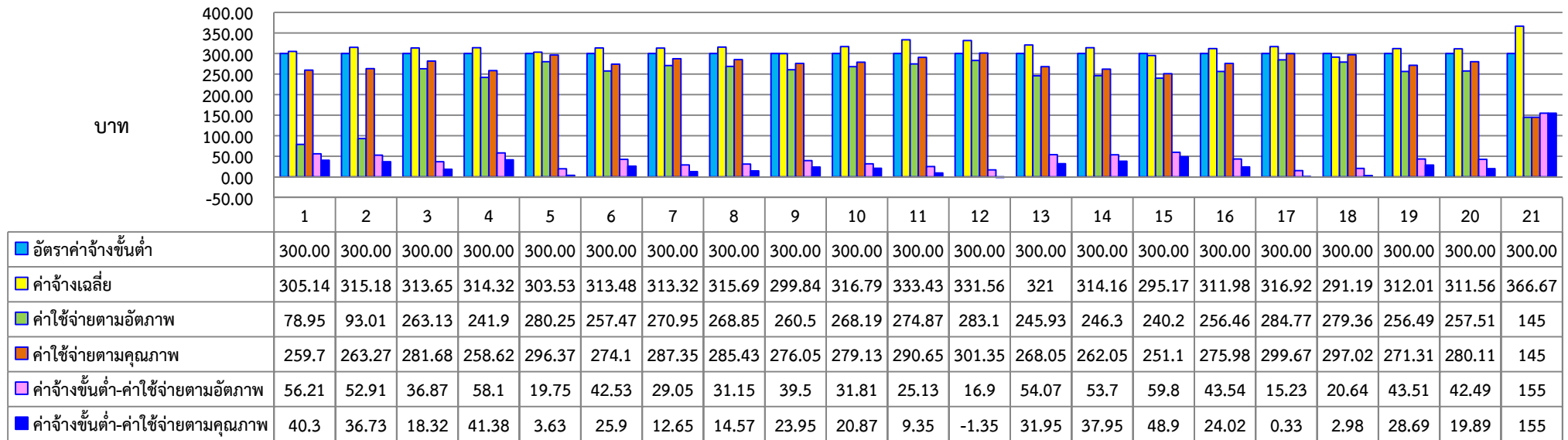

**ประเภทอุตสาหกรรม**

1. เกษตรกรรม การป่าไม้และการประมง 2. การทำเหมืองแร่และเหมืองหิน 3. การผลิต 4. การไฟฟ้า ก๊าซ ไอน้ำและระบบการปรับอากาศ 5. การจัดหา น้ำ การจัดการน้ำเสียและของเสียรวมถึงกิจกรรมที่เกี่ยวข้อง 6. การก่อสร้าง 7. การขายส่งและการขายปลีก การซ่อมยานยนต์และจักรยานยนต์ 8. การขนส่งและสถานที่เก็บสินค้า 9. ที่พักแรมและบริการด้านอาหาร 10. ข้อมูลข่าวสารและการสื่อสาร 11. กิจกรรมทางการเงินและการประกันภัย 12. กิจกรรมเกี่ยวกับก่อสร้างหัตถกรรม 13. กิจกรรมวิชาชีพ วิทยาศาสตร์และกิจการทางวิชาการ 14. กิจกรรมการบริหารและบริการสนับสนุน 15. การบริหารราชการ การป้องกันประเทศ และการประกันสังคมภาคบังคับ 16. การศึกษา 17. กิจกรรมด้านสุขภาพและงานสังคมสงเคราะห์ 18. ศิลปะความบันเทิงและนันทนาการ 19. กิจกรรมการบริการด้านอื่น ๆ 20. กิจกรรมการจ้างงานในครัวเรือน กิจกรรมการผลิตสินค้าและบริการที่ทำขึ้นเองเพื่อใช้ในครัวเรือนซึ่งไม่สามารถจำแนกกิจกรรมได้อย่างชัดเจน 21. กิจกรรมขององค์การระหว่างประเทศและภาคีสมาชิก



ตารางที่ 8 แสดงรายได้อื่น ๆ ของแรงงานเพื่อพัฒนาฝีมือ เป็นรายได้อื่นนอกเหนือจากการทำงาน  
ในสถานประกอบกิจการ แยกตามประเภทแรงงาน

รายได้อื่น ๆ	ประเภทแรงงาน					
	รายวัน		รายเดือน		รายเหมา	
	จำนวน แรงงาน(คน)	เฉลี่ย (บาท/เดือน)	จำนวน แรงงาน(คน)	เฉลี่ย (บาท/เดือน)	จำนวน แรงงาน(คน)	เฉลี่ย (บาท/เดือน)
1. เกษตรกรรม	-	-	738	1,687.11	23	1,811.26
2. ค้าขาย	518	1,443.24	452	1,707.19	12	1,225.00
3. รับจ้างทั่วไป	522	1,067.94	263	1,273.38	18	1,422.22
4. บริการทั่วไป	323	1,023.55	256	1,140.16	9	1,394.44
5. อื่นๆ	145	1,559.48	127	1,652.48	4	2,875.00

แผนภาพที่ 27 แสดงรายได้อื่น ๆ ของแรงงานเพื่อพัฒนาฝีมือ เป็นรายได้อื่นนอกเหนือจากการทำงาน  
ในสถานประกอบกิจการ แยกตามประเภทแรงงาน

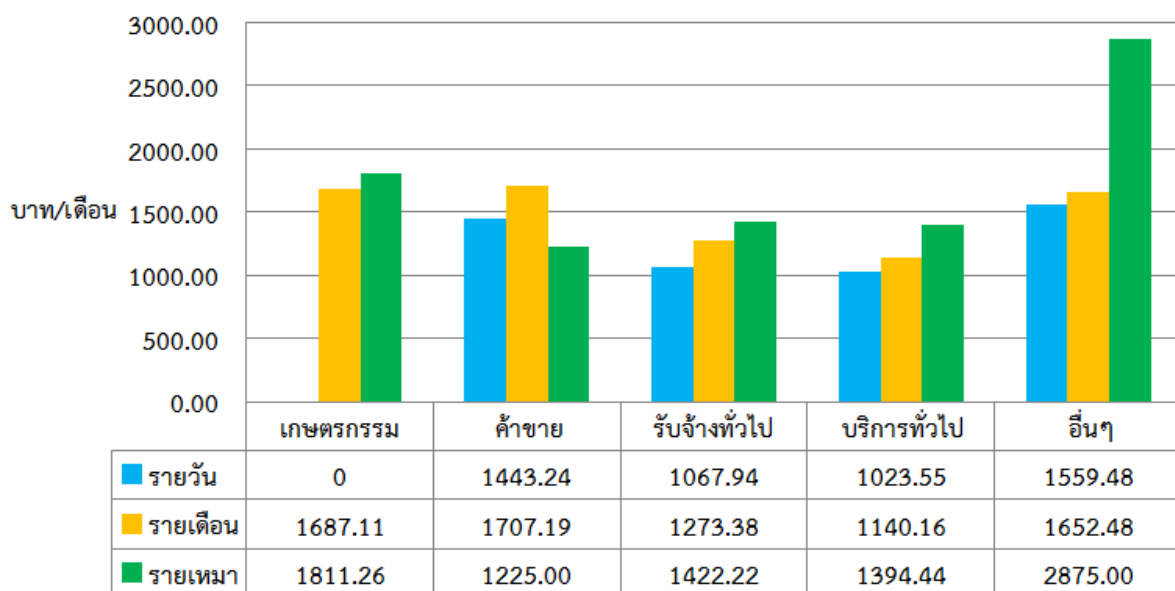

ตารางที่ 9 แสดงค่าใช้จ่ายอื่น ๆ ของแรงงานเพื่อพัฒนาฝีมือ เป็นค่าใช้จ่ายนอกเหนือ  
จากการใช้จ่ายที่จำเป็น แยกตามประเภทแรงงาน

ค่าใช้จ่ายอื่น ๆ	ประเภทแรงงาน							
	รายวัน		รายเดือน		รายเหมา		รวมทั้งหมด	
	จำนวน แรงงาน (คน)	เฉลี่ย (บาท/เดือน)	จำนวน แรงงาน (คน)	เฉลี่ย (บาท/เดือน)	จำนวน แรงงาน (คน)	เฉลี่ย (บาท/เดือน)	จำนวน แรงงาน (คน)	เฉลี่ย (บาท/เดือน)
1. ค่าโทรศัพท์มือถือ	11,698	294.36	7,931	323.25	213	289.15	19,842	305.85
2. ค่าผ่อนสินค้า	3,037	1,036.68	2,425	1,160.67	43	1,053.67	5,505	1,091.43
3. ค่าใช้จ่ายในการเลี้ยงชีพ	4,977	421.02	3,559	437.08	96	460.94	8,632	428.08
4. อื่นๆ	473	673.76	256	650.97	6	650	735	665.63

แผนภาพที่ 28 แสดงค่าใช้จ่ายอื่น ๆ ของแรงงานเพื่อพัฒนาฝีมือ เป็นค่าใช้จ่ายนอกเหนือจากการใช้จ่ายที่จำเป็น แยกตามประเภทแรงงาน

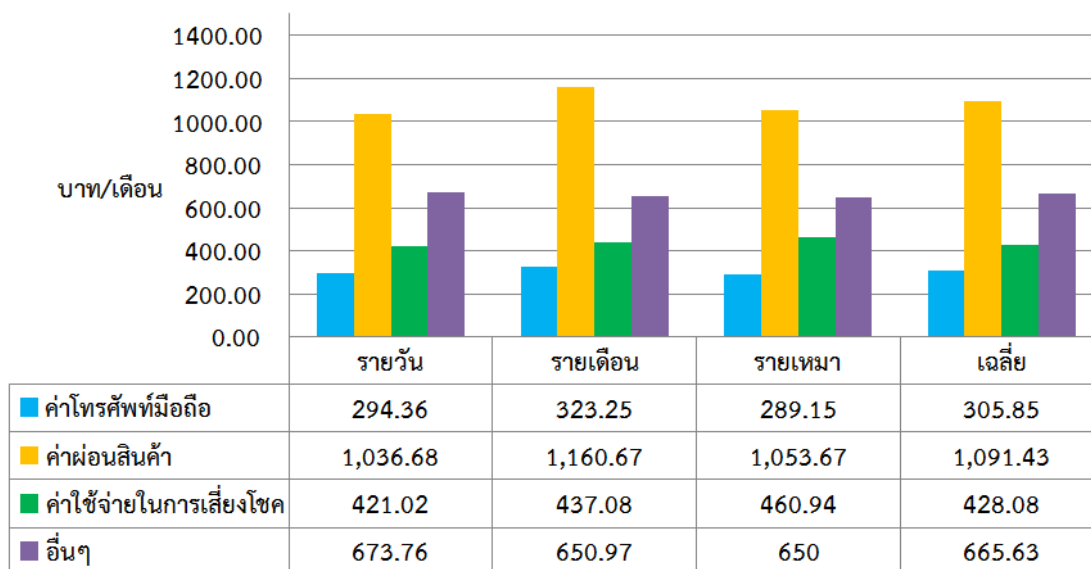

ตารางที่ 10 แสดงค่าใช้จ่ายอื่น ๆ ของแรงงานเพื่อพัฒนาฝีมือ เป็นค่าใช้จ่ายนอกเหนือจากการใช้จ่ายที่จำเป็น แยกตามประเภทค่าใช้จ่ายและพื้นที่

ค่าใช้จ่ายอื่น ๆ	จำนวน (คน)	จำแนกตามพื้นที่ (บาท/เดือน)						
		ทั่วประเทศ	กทม.	ปริมณฑล	ภาคกลาง	ภาคเหนือ	ภาคตะวันออกเฉียงเหนือ	ภาคใต้
1.ค่าโทรศัพท์มือถือ	19,842	305.85	333.88	295.26	322.04	283.47	303.03	313.99
2.ค่าผ่อนสินค้า	5,505	1,091.43	1,339.41	1,167.78	1,264.37	938.79	1,100.02	1,022.59
3.ค่าใช้จ่ายในการเลี้ยงชีพ	8,632	428.08	432.30	499.17	477.12	388.67	392.41	367.03
4.อื่นๆ	735	665.63	600.00	677.86	705.50	465.97	560.94	655.63

แผนภาพที่ 29 แสดงค่าใช้จ่ายอื่น ๆ ของแรงงานเพื่อพัฒนาฝีมือ เป็นค่าใช้จ่ายนอกเหนือจากการใช้จ่ายที่จำเป็น แยกตามประเภทค่าใช้จ่ายและพื้นที่

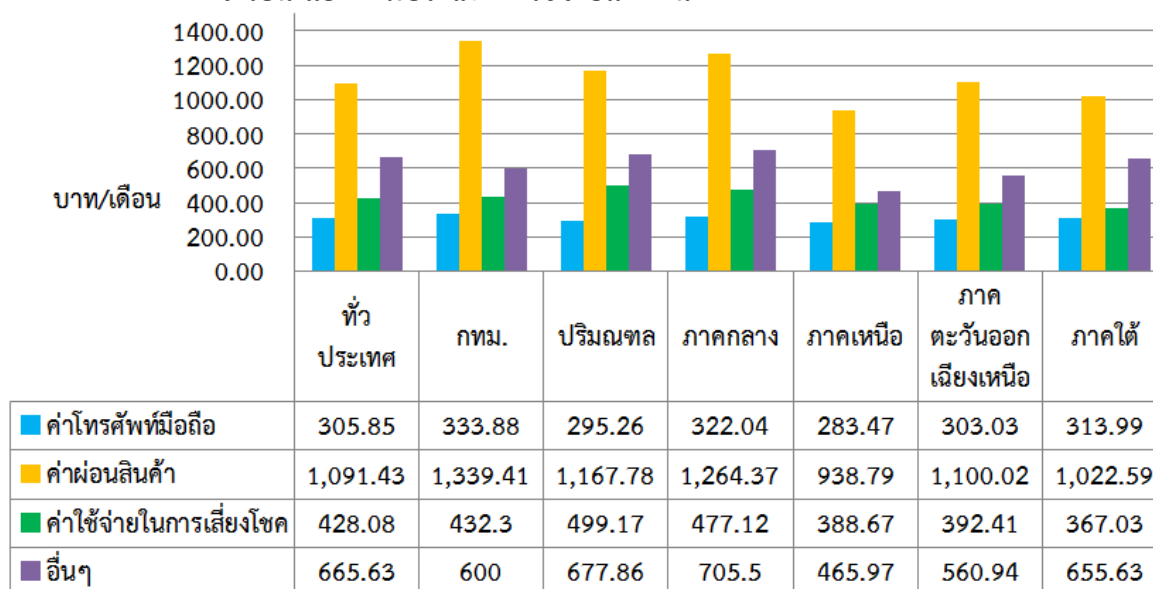

ตารางที่ 11 แสดงร้อยละของแรงงานเพื่อพัฒนาฝีมือ ที่ได้รับสวัสดิการในแต่ละประเภท

ประเภทสวัสดิการ	ลูกจ้างที่ได้รับสวัสดิการ (คน)	ร้อยละ
1.ชุดทำงาน	12,099	47.90
2.อาหาร	4,294	17.00
3.ประกันสุขภาพกลุ่ม	3,735	14.79
4.รถรับส่ง	2,703	10.70
5.สวัสดิการเงินกู้ยืม	2,379	9.42
6.ที่พัก	2,343	9.28
7.กองทุนสำรองเลี้ยงชีพ	1,170	4.63
8.ค่ารักษาพยาบาลที่บริษัทจ่ายให้	925	3.66
อื่นๆ ไม่ระบุ	2,191	8.67

แผนภาพที่ 30 แสดงร้อยละของแรงงานเพื่อพัฒนาฝีมือ ที่ได้รับสวัสดิการในแต่ละประเภท จากจำนวนลูกจ้างทั้งหมด 25,261 คน (ตอบได้หลายข้อ)

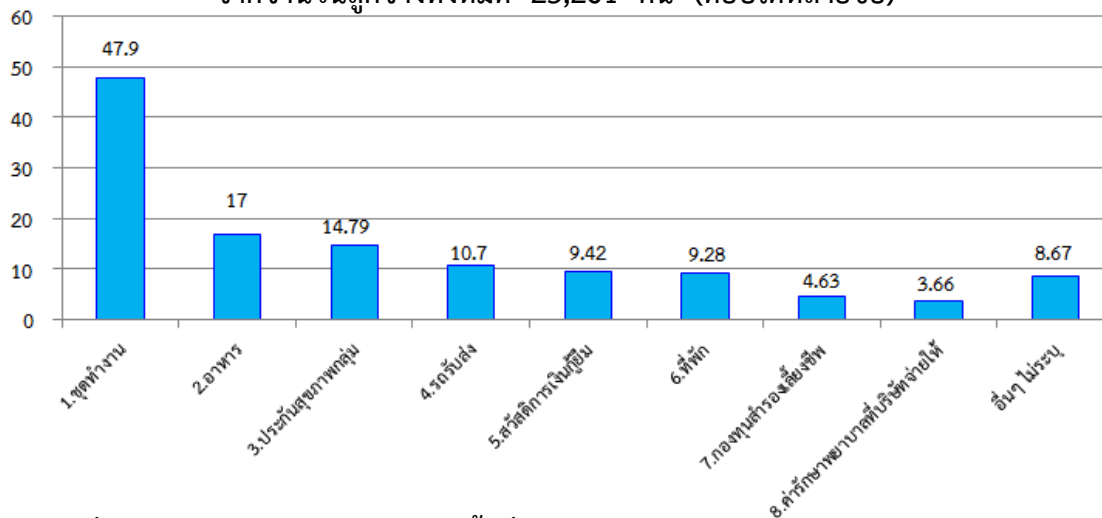

ตารางที่ 12 การเปรียบเทียบอัตราค่าจ้างขั้นต่ำ ค่าจ้าง ค่าใช้จ่ายตามอัตรา และค่าใช้จ่ายตามคุณภาพ ทั่วประเทศ ตั้งแต่ปี 2549 - 2557 หน่วย : บาท

พ.ศ.	ค่าจ้างขั้นต่ำเฉลี่ย (1)	ค่าจ้างจริงที่ได้รับ		ค่าใช้จ่ายตามอัตรา		ค่าใช้จ่ายตามคุณภาพ		(1)-(3)	(1)-(4)	(2)-(3)	(2)-(4)
		ค่าเฉลี่ย(2)	ฐานนิยม	ค่าเฉลี่ย(3)	ฐานนิยม	ค่าเฉลี่ย(4)	ฐานนิยม				
2549	149.36	155.75	149.95	143.68	125.37	158.75	137.45	5.67	-9.40	12.07	-3.00
2550	153.99	164.25	157.22	162.36	135.94	177.97	149.52	-8.38	-23.98	1.89	-13.71
2551	161.96	171.44	159.54	178.87	158.17	194.38	172.06	-16.91	-32.42	-7.43	-22.94
2552	162.08	178.55	167.91	168.55	148.69	183.55	163.19	-6.47	-21.47	10.00	-5.00
2553	165.32	184.62	174.32	181.53	161.67	197.36	177.11	-16.21	-32.04	3.09	-12.74
2554/1	175.82	199.96	189.05	191.70	170.57	207.72	186.27	-15.88	-31.90	8.26	-7.76
2554/2	175.82	209.56	193.82	212.37	191.91	229.94	209.96	-36.56	-54.13	-2.82	-20.39
2555	245.04	244.12	236.99	212.90	194.95	229.90	211.14	32.13	15.14	31.22	14.22
2556	300.00	305.87	300.00	258.75	289.91	275.55	298.30	41.25	24.45	47.12	30.32
2557	300.00	312.24	300.00	264.32	263.76	281.29	302.57	35.68	18.71	47.92	30.95

แผนภาพที่ 31 การเปรียบเทียบอัตราการเปลี่ยนแปลงของอัตราค่าจ้างขั้นต่ำ ค่าจ้าง ค่าใช้จ่ายตาม  
อัตรภาพ และค่าใช้จ่ายตามคุณภาพ ทั่วประเทศ ตั้งแต่ปี 2549 - 2557

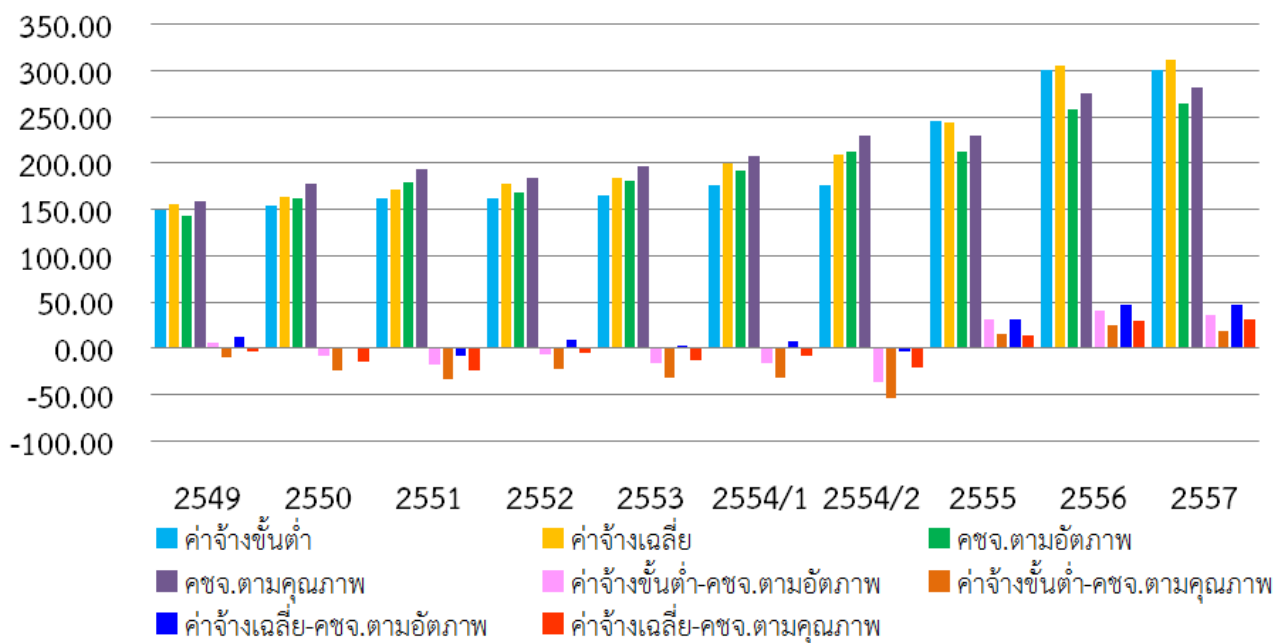

ตารางที่ 13 แสดงยอดสะสมการเปลี่ยนแปลงของอัตราค่าจ้างขั้นต่ำ ค่าจ้าง ค่าใช้จ่ายตามอัตรภาพ  
และค่าใช้จ่ายตามคุณภาพ ทั่วประเทศ ตั้งแต่ปี 2549 - 2557

หน่วย : ร้อยละ

ปี พ.ศ.	ค่าจ้างขั้นต่ำเฉลี่ย	ค่าจ้างจริงที่ได้รับ	ค่าใช้จ่ายตามอัตรภาพ	ค่าใช้จ่ายตามคุณภาพ
2549	0	0	0	0
2550	3.1	5.46	13	12.1
2551	8.28	9.83	23.17	21.32
2552	8.35	13.98	17.40	15.75
2553	10.35	17.38	25.10	23.27
2554/1	16.70	25.69	30.70	28.52
2554/2	16.7	30.5	41.5	39.2
2555	56.07	46.98	41.73	39.20
2556	78.50	72.28	63.27	59.06
2557	78.50	74.36	65.42	61.15

แผนภาพที่ 32 ยอดสะสมร้อยละของการเปลี่ยนแปลงของอัตราค่าจ้างขั้นต่ำ ค่าจ้าง ค่าใช้จ่าย ตามอัตรา และค่าใช้จ่ายตามคุณภาพ ทั่วประเทศ ตั้งแต่ปี 2549 - 2557

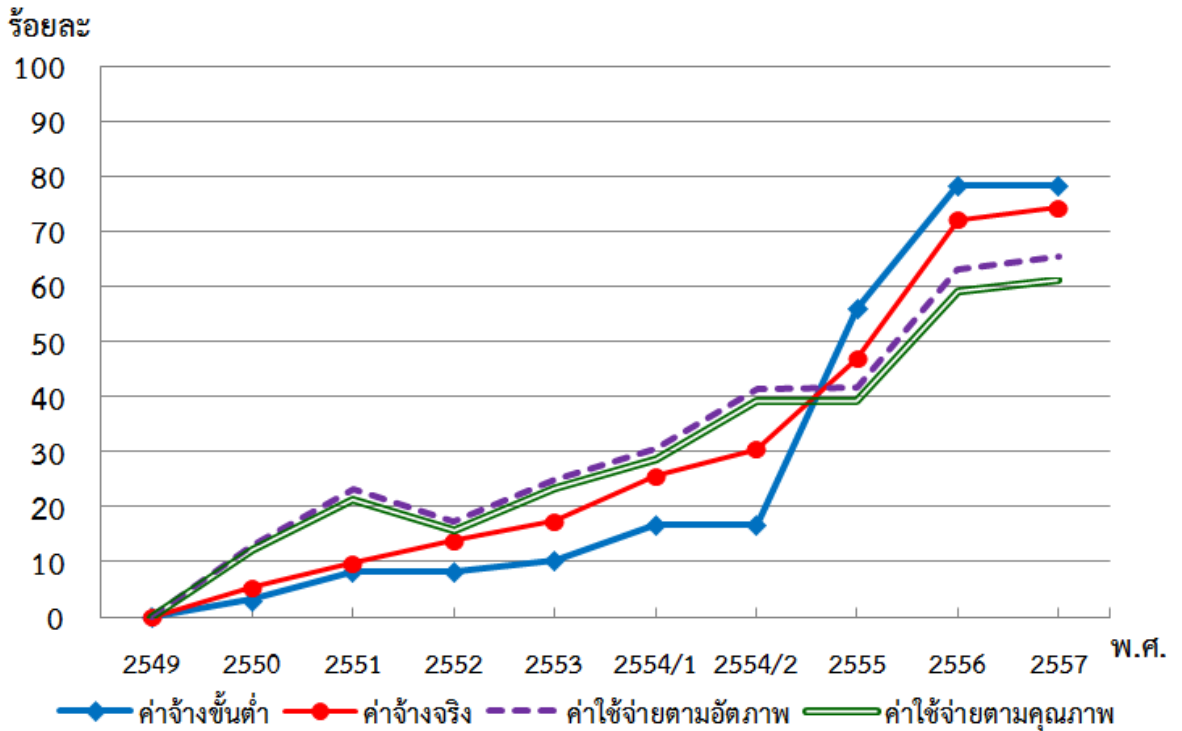

แผนภาพที่ 33 แสดงร้อยละของแรงงานที่ได้ค่าจ้างต่ำกว่า 300 บาทต่อวัน

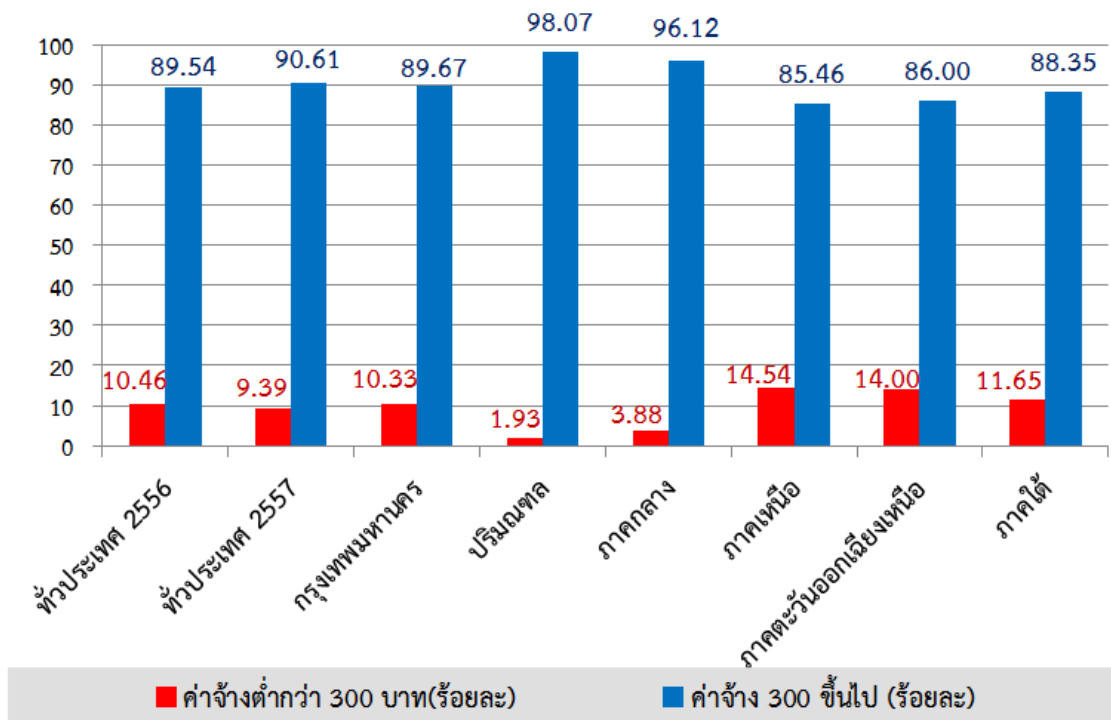

ตารางที่ 14 ความคิดเห็นเพิ่มเติมและข้อเสนอแนะจากผู้ตอบแบบสอบถาม

ลำดับที่	ความคิดเห็นเพิ่มเติมและข้อเสนอแนะ	จำนวน (คน)	ร้อยละ
1.	ต้องการให้มีสวัสดิการจากสถานประกอบการเพิ่มขึ้น เช่น ค่าเดินทาง ค่าที่พัก ค่าน้ำมัน ค่าช่วยครองชีพ สวัสดิการกักขัง กองทุนเลี้ยงชีพ เป็นต้น	114	28.64
2.	ต้องการให้มีการปรับค่าจ้าง/เงินเดือนขึ้นอย่างต่อเนื่อง และขอให้พิจารณาระยะเวลาการทำงาน และประสบการณ์ทำงาน	105	26.38
3.	ค่าครองชีพในปัจจุบันเพิ่มสูงมาก อยากให้ภาครัฐควบคุมราคาสินค้าอุปโภค และบริโภคที่จำเป็นไม่ให้สูงเกินไป	70	17.59
4.	ต้องการให้มีการปรับอัตราค่าจ้างขั้นต่ำเพิ่มขึ้นอีก	38	9.55
5.	ต้องการได้รับอัตราค่าจ้างขั้นต่ำตามที่กฎหมายกำหนด พร้อมทั้งให้เจ้าหน้าที่มีการตรวจสอบสถานประกอบการอย่างทั่วถึง	26	6.53
6.	ต้องการให้มีการจ้างทำงานล่วงเวลาเพิ่มขึ้น และเพิ่มค่าล่วงเวลา/ค่าเบี้ยขยัน/ค่ากะ เพื่อเพิ่มรายได้ให้สูงขึ้น	20	5.03
7.	ให้มีการส่งเสริมและจัดฝึกอบรมอาชีพเสริม เพื่อหารายได้เสริม	9	2.26
	อื่นๆ	16	4.02
	รวม	398	100

**ภาคผนวก**

## ภาคผนวก ก.



สำหรับเจ้าหน้าที่

แบบสอบถามชุดที่ \_\_\_\_\_ (เลข 3 หลัก)

ลงชื่อ \_\_\_\_\_

ผู้สัมภาษณ์/ผู้รวบรวมข้อมูล

### โครงการสำรวจค่าใช้จ่ายที่จำเป็นของแรงงานเพื่อพัฒนาฝีมือ ในภาคอุตสาหกรรม พ.ศ. 2557

สำนักงานปลัดกระทรวงแรงงาน สำนักเศรษฐกิจการแรงงาน

- แรงงานเพื่อพัฒนาฝีมือที่ทำการสำรวจ หมายถึง
  - 1.1 แรงงานที่มีวุฒิการศึกษาไม่เกินชั้น ม.6 ทั้งที่เพิ่งจบการศึกษาหรือจบมาหลายปีแล้ว แต่ไม่เคยทำงานหรือเคยทำมาแล้ว แต่รวมระยะเวลาการทำงานเท่ากับงานที่ทำอยู่ในปัจจุบันแล้วไม่เกิน 1 ปี
  - 1.2 ลูกจ้างซึ่งตกลงทำงานให้นายจ้างและได้รับค่าจ้างตอบแทนจากการทำงานไม่ว่าจะเป็นค่าจ้างรายวันหรือรายเดือนก็ตาม
- ให้ผู้สัมภาษณ์ เป็นผู้บันทึกข้อมูลลงในแบบสำรวจเอง / และสัมภาษณ์เฉพาะลูกจ้างที่เป็นคนไทย
- โปรดกรอกข้อความลงในช่องว่าง หรือเขียนเครื่องหมาย  ลงในช่อง  ที่ตรงกับคำตอบของลูกจ้าง

#### ตอนที่ 1 ข้อมูลทั่วไป

- ชื่อบริษัท/สถานประกอบการ \_\_\_\_\_  
เลขทะเบียนนิติบุคคล \_\_\_\_\_  
ที่อยู่ เลขที่ \_\_\_\_\_ หมู่ที่ \_\_\_\_\_ ซอย \_\_\_\_\_ ถนน \_\_\_\_\_  
แขวง/ตำบล \_\_\_\_\_ เขต/อำเภอ \_\_\_\_\_ จังหวัด \_\_\_\_\_  
รหัสไปรษณีย์ \_\_\_\_\_ โทรศัพท์ \_\_\_\_\_  
ขนาดสถานประกอบการ จำนวนลูกจ้างทั้งหมดในสถานประกอบการ \_\_\_\_\_ คน  
 เล็ก (แรงงาน 1 - 50 คน)  กลาง (แรงงาน 51-200 คน)  ใหญ่ (แรงงาน 201 คนขึ้นไป)  
ประเภทอุตสาหกรรม  
 A เกษตรกรรม การป่าไม้ และการประมง(\_\_\_\_\_)  B การทำเหมืองแร่และเหมืองหิน(\_\_\_\_\_)  
 C การผลิต (\_\_\_\_\_)  D ไฟฟ้า ก๊าซ ไอน้ำและระบบปรับอากาศ(\_\_\_\_\_)  
 E การจัดหา น้ำ การจัดการ และการบำบัดน้ำเสีย  F การก่อสร้าง (\_\_\_\_\_)  
ของเสีย และสิ่งปฏิกูล (\_\_\_\_\_)  
 G การขายส่งและการขายปลีก  H การขนส่งและสถานที่เก็บสินค้า (\_\_\_\_\_)  
การซ่อมยานยนต์และรถจักรยานยนต์ (\_\_\_\_\_)  
 I ที่พักแรมและบริการด้านอาหาร (\_\_\_\_\_)  J ข้อมูลข่าวสารและการสื่อสาร (\_\_\_\_\_)  
 K กิจกรรมทางการเงินและการประกันภัย (\_\_\_\_\_)  L กิจกรรมอสังหาริมทรัพย์ (\_\_\_\_\_)  
 M กิจกรรมทางวิชาชีพวิทยาศาสตร์และเทคโนโลยี(\_\_\_\_\_)  N กิจกรรมการบริหารและบริการสนับสนุน (\_\_\_\_\_)  
 O การบริหารราชการ การป้องกันประเทศ  P การศึกษา (\_\_\_\_\_)  
และการประกันสังคมภาคบังคับ (\_\_\_\_\_)  
 Q กิจกรรมด้านสุขภาพและงานสังคมสงเคราะห์(\_\_\_\_\_)  R ศิลปะ ความบันเทิง และนันทนาการ (\_\_\_\_\_)  
 S กิจกรรมบริการด้านอื่นๆ (\_\_\_\_\_)  T กิจกรรมการจ้างงานในครัวเรือนส่วนบุคคล/กิจการ  
การผลิตสินค้าและบริการที่ทำขึ้นเองเพื่อใช้ในครัวเรือน  
 U กิจกรรมขององค์การระหว่างประเทศ (\_\_\_\_\_)  ซึ่งไม่สามารถจำแนกกิจกรรมได้อย่างชัดเจน(\_\_\_\_\_)



2. คำนำหน้าชื่อ  นาย  นาง  นางสาว  อื่นๆ(ระบุ)\_\_\_\_\_
3. ชื่อ \_\_\_\_\_ นามสกุล \_\_\_\_\_
4. เลขที่บัตรประจำตัวประชาชน \_\_\_\_\_
5. เพศ  ชาย  หญิง
6. ที่อยู่ เลขที่ \_\_\_\_\_ หมู่ที่ \_\_\_\_\_ ซอย \_\_\_\_\_ ถนน \_\_\_\_\_  
แขวง/ตำบล \_\_\_\_\_ เขต/อำเภอ \_\_\_\_\_ จังหวัด \_\_\_\_\_  
รหัสไปรษณีย์ \_\_\_\_\_ โทรศัพท์ \_\_\_\_\_
7. วัน/เดือน/ปี เกิด วันที่ \_\_\_\_\_ เดือน \_\_\_\_\_ ปี \_\_\_\_\_
8. การศึกษา  
 ต่ำกว่าประถมศึกษา(ป.1-ป.5)  ประถมศึกษา ( ป.6)  
 มัธยมศึกษาตอนต้น(ม.1 - ม.3)  มัธยมศึกษาตอนปลาย(ม.4 - ม.6 )  อื่นๆ(ระบุ)\_\_\_\_\_
9. ภูมิลำเนาตามทะเบียนบ้าน (เลือกตอบเพียงข้อใดข้อหนึ่ง)  
 อยู่ในจังหวัดเดียวกับสถานประกอบกิจการที่ท่านทำงานอยู่  
 อยู่ในจังหวัดอื่น (ระบุจังหวัด)\_\_\_\_\_
10. จำนวนสมาชิกในครัวเรือนที่พักอาศัยอยู่ด้วยกันในปัจจุบัน \_\_\_\_\_ คน (รวมตัวท่าน)
11. จำนวนผู้ที่ท่านต้องอุปการะเลี้ยงดู \_\_\_\_\_ คน (ทั้งที่อยู่ด้วยกันและส่งเงินให้)
12. จำนวนสมาชิกในครัวเรือนที่มีรายได้ \_\_\_\_\_ คน (ยกเว้นตัวท่าน)
13. รายได้ของสมาชิกทุกคนในครอบครัวต่อเดือน \_\_\_\_\_ บาท (ยกเว้นตัวท่าน)

**ตอนที่ 2 การสำรวจค่าจ้างขั้นต่ำและค่าใช้จ่ายที่จำเป็นต่อคน (เฉพาะตัวท่าน)**

14. ประเภทลูกจ้าง  
(กรณีลูกจ้างรายเดือนได้รับค่าจ้างเป็นรายเดือนให้หารด้วย 30 เพื่อเป็นค่าจ้างที่ได้รับต่อวัน)  
(กรณีลูกจ้างรายเหมาให้นำค่าจ้างที่ได้รับมาเฉลี่ยค่าจ้างเฉพาะวันและเวลาที่ทำงานปกติ)
- 14.1 ลูกจ้างรายวัน ค่าจ้างที่ได้รับ..... บาท/วัน
- 14.2 ลูกจ้างรายเดือน ค่าจ้างที่ได้รับ..... บาท/วัน
- 14.3 ลูกจ้างรายเหมา ค่าจ้างเหมาเฉลี่ย..... บาท/วัน
15. รายได้อื่นจากการทำงานในสถานประกอบกิจการ  
(กรณีลูกจ้างรายเดือนได้รับค่าเบี้ยขยัน/OT/ค่ากะ เป็นรายเดือนให้หารด้วย 30 เพื่อเป็นรายได้อื่นต่อวัน)  
(กรณีลูกจ้างรายวันได้รับค่าเบี้ยขยัน/OT/ค่ากะ เป็นรายเดือนให้หารด้วย 26 เพื่อเป็นรายได้อื่นต่อวัน)
- 15.1 ค่าเบี้ยขยัน ค่าจ้างที่ได้รับ \_\_\_\_\_ บาท/วัน
- 15.2 ค่า OT ค่าจ้างที่ได้รับ \_\_\_\_\_ บาท/วัน
- 15.3 ค่ากะ ค่าจ้างที่ได้รับ \_\_\_\_\_ บาท/วัน
- 15.4 อื่นๆ (ระบุ)..... ค่าจ้างที่ได้รับ \_\_\_\_\_ บาท/วัน
16. เวลาทำงานปกติ \_\_\_\_\_ ชม./วัน
17. เวลาพัก \_\_\_\_\_ ชม./วัน
18. อายุการทำงานทั้งหมดตั้งแต่เริ่มต้นทำงานจนถึงปัจจุบัน \_\_\_\_\_ เดือน
19. ท่านเคยทำงานในสถานประกอบการอื่นมาแล้ว \_\_\_\_\_ เดือน

20. ค่าใช้จ่ายต่อเดือน (เฉพาะตัวลูกจ้างเอง)

20.1 อาหารต่อเดือน

20.1.1 อาหารปรุงสำเร็จ(แกงถุง/อาหารตามสั่ง/ข้าวราดแกง/ก๋วยเตี๋ยว) \_\_\_\_\_ บาท/เดือน

20.1.2 ซื้ออาหารสดมาปรุงด้วยตนเอง \_\_\_\_\_ บาท/เดือน

20.2 เครื่องดื่ม (น้ำดื่ม นม) \_\_\_\_\_ บาท/เดือน

20.3 ที่อยู่อาศัย (ตอบเพียงข้อใดข้อหนึ่ง)

20.3.1 ค่าเช่า \_\_\_\_\_ บาท/เดือน

20.3.2 ค่าผ่อนชำระ(ต้องเป็นบ้านที่ลูกจ้างอาศัยอยู่ในปัจจุบัน) \_\_\_\_\_ บาท/เดือน

20.4 ค่าสาธารณูปโภค (ไฟฟ้า โทรศัพท์บ้าน น้ำประปา) \_\_\_\_\_ บาท/เดือน

20.5 ค่ารักษาพยาบาลและยา(นอกจากสำนักงานประกันสังคม/สวัสดิการของบริษัท) \_\_\_\_\_ บาท/เดือน

20.6 ค่าใช้จ่ายส่วนตัว

20.6.1 เสื้อผ้า/เครื่องนุ่งห่ม/รองเท้า \_\_\_\_\_ บาท/เดือน

20.6.2 ของใช้ส่วนตัวประจำวัน (เช่น สบู่ แชมพู ยาสีฟัน แปรงสีฟัน ผ้านวมย) \_\_\_\_\_ บาท/เดือน

20.7 ค่ายานพาหนะ

20.7.1 ค่าน้ำมันรถยนต์/ค่าน้ำมันรถจักรยานยนต์ส่วนตัว \_\_\_\_\_ บาท/เดือน

20.7.2 ค่ารถจักรยานยนต์รับจ้าง/รถประจำทาง/รถรับจ้าง/เรือรับจ้าง \_\_\_\_\_ บาท/เดือน

20.8 ค่าทำบุญ / ทอดกฐิน / ทอดผ้าป่า \_\_\_\_\_ บาท/เดือน

20.9 ค่าใช้จ่ายเพื่อการบันเทิง / พักผ่อน(เช่น ดู/ซื้อหนัง หนังสือ) \_\_\_\_\_ บาท/เดือน

21. ค่าใช้จ่ายอื่น ๆ (เฉพาะตัวลูกจ้างเอง)

ค่าโทรศัพท์มือถือ(ค่าใช้บริการทั้งแบบรายเดือนบัตรเติมเงิน) \_\_\_\_\_ บาท/เดือน

ค่าผ่อนสินค้า (เช่น โทรศัพท์ โทรทัศน์ เครื่องเสียง หม้อหุงข้าว พัดลม ตู้เย็น ) \_\_\_\_\_ บาท/เดือน

ค่าใช้จ่ายในการเลี้ยงโชค (ล็อตเตอรี่ หวย และอื่นๆ) \_\_\_\_\_ บาท/เดือน

อื่นๆ (ระบุ)..... \_\_\_\_\_ บาท/เดือน

22. รายได้อื่น ๆ นอกจากการทำงานในสถานประกอบกิจการ (เฉพาะตัวลูกจ้างเอง)

เกษตรกรรม (ทำสวน ทำนา ทำไร่ เลี้ยงสัตว์) \_\_\_\_\_ บาท/เดือน

ค้าขาย (ขายอาหาร ทำธุรกิจขายตรง ขายของเบ็ดเตล็ด ฯลฯ) \_\_\_\_\_ บาท/เดือน

รับจ้างทั่วไป (ซัก-รีดเสื้อผ้า พิมพ์เอกสาร ตัดหญ้า เลี้ยงวัว ฯลฯ) \_\_\_\_\_ บาท/เดือน

บริการทั่วไป (ซ่อมรถยนต์/จักรยานยนต์ เครื่องใช้ไฟฟ้า ตัดผม เสิร์ฟอาหาร ฯลฯ) \_\_\_\_\_ บาท/เดือน

อื่นๆ (ระบุ)..... \_\_\_\_\_ บาท/เดือน

23. ประเภทของสวัสดิการที่ท่านได้รับ (ตอบได้มากกว่า 1 ข้อ)

ที่พัก  รถรับส่ง

อาหาร \_\_\_\_\_ บาท/เดือน  ชุดทำงาน \_\_\_\_\_ ชุด/ปี

ค่ารักษาพยาบาลบริษัท \_\_\_\_\_ บาท/เดือน  ประกันสุขภาพกลุ่ม

กองทุนสำรองเลี้ยงชีพ \_\_\_\_\_ บาท  สวัสดิการเงินกู้ยืม

อื่น ๆ โปรดระบุ \_\_\_\_\_

**ตอนที่ 3** ความคิดเห็นเพิ่มเติมและข้อเสนอแนะ

---

---

---



ข้อ	คำอธิบาย
15.2	ค่า OT คือ ค่าตอบแทนทำงานล่วงเวลา ให้คิดเฉพาะค่า OT ในวันทำงานปกติและวันหยุด <b>สมมติ</b> นาย ก. ได้รับ ทุก 15 วัน คือวันที่ 15 และวันที่ 1 ของเดือน ก็ให้หารายได้ทั้ง 2 ส่วนมารวมกันแล้วหารด้วย 26 วันทำงาน เช่น นาย ก. ได้รับค่าทำงานล่วงเวลาระหว่างวันที่ 1 ถึงวันที่ 15 = 600 บาท และค่าทำงานล่วงเวลาระหว่างวันที่ 16 ถึงวันที่ 30 = 800 บาท ดังนั้น ค่าทำงานล่วงเวลาต่อวันเท่ากับ ( 600 บาท + 800 บาท ) / 26 วัน = 54 บาท หรือได้รับเป็นรายเดือนก็ให้หารด้วย 26 วัน
15.3	ค่ากะที่ลูกจ้างได้รับคำนวณเป็นวัน <b>สมมติ</b> นาย ก. ได้รับค่ากะเป็นรายเดือน เดือนละ 520 บาท หากคำนวณเป็นรายวันให้หารด้วย 26 วันทำงาน = 520 บาท / 26 วัน = 20 บาท
15.4	อื่นๆ เช่น รับจ้างเข้าเวรแทนลูกจ้างคนอื่น
16	เวลาทำงานปกติ หมายถึง เวลาทำงานปกติทำงานวันละกี่ชั่วโมง (ไม่รวมเวลาทำงานล่วงเวลา)
17	เวลาพัก หมายถึง เวลาพักระหว่างการทำงาน คิดเป็นกี่ชั่วโมงต่อวัน (ให้รวมเวลาพักระหว่างทำงานด้วย)
18	อายุการทำงานทั้งหมดตั้งแต่เริ่มต้นทำงานจนถึงปัจจุบันตอบเป็นจำนวนเดือน (ต้องไม่เกิน 1 ปี)
19	ท่านเคยทำงานในสถานที่ทำงานอื่นมานานแล้วกี่เดือน หากเคยทำงานมาจากที่อื่น รวมกับที่ทำงานเดิมแล้วไม่เกิน 1 ปี
20	ค่าใช้จ่ายต่อเดือน (เฉพาะตัวลูกจ้างเอง)
20.1.1	ค่าใช้จ่ายที่ลูกจ้างซื้ออาหารปรุงสำเร็จมาทานเอง เช่น แกงถุง อาหารตามสั่ง ข้าวราดแกง ก๋วยเตี๋ยว ฯลฯ <b>สมมติ</b> ว่าใน 1 วัน นาย ก. ต้องซื้อข้าวทาน 2 มื้อ คือ มื้อเช้า กับ มื้อเที่ยง หากค่าอาหารตักมื้อละ 20 บาท = 2 มื้อ x 20 บาท = 40 บาท ถ้าคิดเป็น 1 เดือน = 40 บาท x 30 วัน = 1,200 บาท ดังนั้น ค่าซื้ออาหารสำเร็จรูป ของนาย ก. จึงเท่ากับ 1,200 บาท/เดือน
20.1.2	ซื้ออาหารสดมาปรุงด้วยตนเอง เช่น ข้าวสาร น้ำปลา กะปิ กระเทียม ฯลฯ <b>สมมติ</b> ในครอบครัวลูกจ้างมีสมาชิก 4 คน ทำกับข้าวทานวันละ 1 มื้อ เฉพาะตอนเย็น โดยซื้อข้าวสาร เดือนละ 20 ก.ก. ๆ ละ 15 บาท = 300 บาท ซื้ออาหารสด เช่น ไข่ ปลา เนื้อหมู ผัก ฯลฯ เฉลี่ยวันละ 100 บาท 1 เดือนเท่ากับ 100 บาท x 30 วัน = 3,000 บาท ดังนั้น ค่าใช้จ่ายในการซื้ออาหารสดของลูกจ้าง = 300 บาท + 3,000 บาท = 3,300 บาท ถ้าคิดเฉพาะลูกจ้างคนเดียวเท่ากับ 3,300 บาท / 4 คน = 850 บาท
20.2	ค่าเครื่องดื่ม ที่ดื่มระหว่างรับประทานอาหาร เช่น น้ำดื่ม นม (ไม่รวมค่านมบุตร และเครื่องดื่มที่มีแอลกอฮอล์ รวมทั้งเครื่องดื่มบำรุงกำลัง)
20.3	ที่อยู่อาศัย (ถ้าท่านอาศัยผู้อื่นอยู่ โดยไม่เสียค่าเช่า <b>ไม่ต้องกรอก</b> )
20.3.1	ค่าเช่าบ้าน ห้องพัก อพาร์ทเมนท์ (ถ้าท่านออกค่าใช้จ่ายร่วมกับเพื่อนที่พักด้วยกัน ใส่ข้อมูลเฉพาะส่วนที่ท่านจ่าย 1 คน) สมมติห้องเช่าห้องละ 1,000 บาท อยู่ 2 คน หากคิด 1 คน = 1,000 บาท / 2 คน = 500 บาท/เดือน
20.3.2	ค่าผ่อนชำระ (บ้านต้องเป็นบ้านที่ลูกจ้างอาศัยอยู่ในปัจจุบัน โดยให้คิดค่าใช้จ่ายเหมือนข้อ 20.3.1)
20.4	ค่าสาธารณูปโภค ได้แก่ ค่าน้ำ ค่าไฟฟ้า ค่าโทรศัพท์บ้าน (ถ้ารวมจ่ายค่าใช้จ่ายให้ใส่เฉพาะส่วนที่ท่านจ่าย) <b>สมมติ</b> อาศัยอยู่ 2 คน ค่าน้ำเดือนละ 200 บาท ค่าไฟฟ้า เดือนละ 300 บาท ค่าโทรศัพท์บ้าน เดือนละ 250 บาท รวมกันเท่ากับ 200 + 300 + 250 = 750 บาท ถ้าคิด 1 คน เท่ากับ 750 บาท / 2 คน = 375 บาท
20.5	ค่ารักษาพยาบาลและค่ายาที่ท่านซื้อจากเภสัชกร หรือร้านขายยา เช่น ยาแก้ปวด ยาคุมกำเนิด พลาสเตอร์ยา เป็นต้น โดยไม่รวมค่าใช้จ่ายของสำนักงานประกันสังคมหรือสวัสดิการของบริษัท รวม 1 เดือน
20.6	ค่าใช้จ่ายส่วนตัวต่อเดือน
20.6.1	ค่าเสื้อผ้า/เครื่องนุ่งห่ม เช่น เสื้อ กางเกง รองเท้า รวม 1 เดือน <b>วิธีคิด</b> เพื่อให้ง่ายคิดค่าใช้จ่ายรวม 1 ปีแล้วหารด้วย 12 เดือน จะเท่ากับค่าใช้จ่ายรวม 1 เดือน
20.6.2	ของใช้ส่วนตัวประจำวัน เช่น ค่าสบู่ แชมพู ครีมนวด ยาสีฟัน แปรงสีฟัน แป้ง ผงซักฟอก เป็นต้น คิดรวม 1 เดือน
20.7	ค่ายานพาหนะ หมายถึง ค่าใช้จ่ายในการเดินทาง (เฉพาะเดินทางไป - กลับ ระหว่างบ้านกับที่ทำงาน)
20.7.1	ค่ารถมอเตอร์ไซค์รับจ้าง / ค่าน้ำมันรถส่วนตัว (เฉพาะเดินทางไป - กลับ ระหว่างบ้านกับที่ทำงาน) <b>สมมติ</b> ค่ารถมอเตอร์ไซค์ไป-กลับระหว่างบ้านกับที่ทำงาน วันละ 20 บาท ถ้าคิด 1 เดือน = 20 บาท x 26 วันทำงาน = 520 บาท
20.7.2	ค่ารถประจำทาง รถรับจ้าง รถสามล้อ (เฉพาะค่าเดินทางไป - กลับ ระหว่างบ้านกับที่ทำงาน)
20.8	ค่าทำบุญ ทอดกฐิน ทอดผ้าป่า งานบวช งานศพ หรือค่าใช้จ่ายในงานประเพณีต่าง ๆ <b>วิธีคิด</b> เพื่อให้ง่ายคิดค่าใช้จ่ายรวม 1 ปีแล้วหารด้วย 12 เดือน จะเท่ากับค่าใช้จ่ายรวม 1 เดือน

ข้อ	คำอธิบาย
20.9	ค่าใช้จ่ายเพื่อการบันเทิงและพักผ่อน เช่น ค่าดูหนัง ซื้อหนังสืออ่านเล่น ฟังเพลง คิดรวมเฉลี่ย 1 เดือน
21	ค่าใช้จ่ายอื่น ๆ (นอกเหนือจากข้อ 20) เช่น เครื่องดื่มที่มีแอลกอฮอล์ เครื่องดื่มชูกำลัง ค่ามือถือ ค่าเครื่องสำอาง ค่าบุหรี
22	รายได้อื่นนอกเหนือจากการทำงานในสถานประกอบกิจการ
23	ประเภทของสวัสดิการที่ท่านได้รับ เลือกตอบได้มากกว่า 1 ข้อ - ที่พักที่นายจ้างจัดให้ (ทำเครื่องหมาย ✓ เพียงอย่างเดียว) - ค่าอาหาร เช่น อาหารกลางวัน หรืออาหารเย็น (โปรดระบุจำนวนเงิน) - ค่ารักษาพยาบาลเฉพาะที่ทางบริษัทจัดไว้ให้ (โปรดระบุจำนวนเงิน) - กองทุนสำรองเลี้ยงชีพ (โปรดระบุจำนวนเงิน) - รถรับส่ง (ทำเครื่องหมาย ✓ เพียงอย่างเดียว) - ชุดทำงาน (โปรดระบุจำนวนชุดต่อปี) (ถ้ามี) - ประกันสุขภาพกลุ่ม (ทำเครื่องหมาย ✓ เพียงอย่างเดียว) - สวัสดิการเงินกู้ยืม (ทำเครื่องหมาย ✓ เพียงอย่างเดียว) - ค่าสวัสดิการอื่นๆ โดยระบุประเภทของสวัสดิการที่ได้รับ และจำนวนเงิน

ประเภทอุตสาหกรรม

**A เกษตรกรรม การป่าไม้และการประมง (Agriculture, forestry and fishing)**

- 01 การเพาะปลูกและการเลี้ยงสัตว์ การล่าสัตว์และกิจกรรมบริการที่เกี่ยวข้อง
- 02 ป่าไม้และการทำไม้
- 03 การประมงและการเพาะเลี้ยงสัตว์น้ำ

**B การทำเหมืองแร่และเหมืองหิน (Mining and quarrying)**

- 05 การทำเหมืองถ่านหินและลิกไนต์
- 06 การผลิตน้ำมันดิบและก๊าซธรรมชาติ
- 07 การทำเหมืองสินแร่โลหะ
- 08 การทำเหมืองแร่และเหมืองหินอื่น ๆ
- 09 กิจกรรมบริการที่สนับสนุนการทำเหมืองแร่ และสนับสนุนการผลิตปิโตรเลียม

**C การผลิต (Manufacturing)**

- 10 การผลิตผลิตภัณฑ์อาหาร
- 11 การผลิตเครื่องดื่ม
- 12 การผลิตผลิตภัณฑ์จากยาสูบ
- 13 การผลิตสิ่งทอ
- 14 การผลิตเสื้อผ้าเครื่องแต่งกาย
- 15 การผลิตเครื่องหนัง และผลิตภัณฑ์ที่เกี่ยวข้อง
- 16 การผลิตไม้และผลิตภัณฑ์จากไม้ และไม้ก๊อก ยกเว้น เฟอร์นิเจอร์ การผลิตสิ่งของจาก ฟางและวัสดุถักสานอื่น ๆ
- 17 การผลิตกระดาษและ ผลิตภัณฑ์ที่แปรรูปจากกระดาษ
- 18 การพิมพ์ และการผลิตซ้ำสื่อบันทึก
- 19 การผลิตถ่านโค้ก และผลิตภัณฑ์จากการกลั่นปิโตรเลียม
- 20 การผลิตเคมีภัณฑ์ และผลิตภัณฑ์เคมี
- 21 การผลิตเภสัชภัณฑ์พื้นฐานและการผลิตสูตรตำรับทางเภสัชกรรม
- 22 การผลิตผลิตภัณฑ์ยางและพลาสติก
- 23 การผลิตผลิตภัณฑ์อื่น ๆ ที่ทำจากแร่โลหะ
- 24 การผลิตโลหะขั้นมูลฐาน
- 25 การผลิตผลิตภัณฑ์ที่ทำจากโลหะประดิษฐ์ ยกเว้น เครื่องจักรและอุปกรณ์
- 26 การผลิตผลิตภัณฑ์คอมพิวเตอร์ อิเล็กทรอนิกส์ และอุปกรณ์ทางทัศนศาสตร์
- 27 การผลิตอุปกรณ์ไฟฟ้า
- 28 การผลิตเครื่องจักรและเครื่องมือ ซึ่งมีได้จัดประเภทไว้ในที่อื่น
- 29 การผลิตยานยนต์ รถพ่วงและรถกึ่งพ่วง
- 30 การผลิตอุปกรณ์ขนส่งอื่น ๆ
- 31 การผลิตเฟอร์นิเจอร์
- 32 การผลิตผลิตภัณฑ์ประเภทอื่น ๆ
- 33 การซ่อม และการติดตั้งเครื่องจักรและอุปกรณ์

- D ไฟฟ้า ก๊าซ ไอน้ำและระบบการปรับอากาศ (Electricity, gas, steam and air conditioning supply)**
- 35 ไฟฟ้า ก๊าซ ไอน้ำและระบบการปรับอากาศ
- E การจัดหา น้ำ การจัดการ และการบำบัดน้ำเสียของเสียและสิ่งปฏิกูล (Water supply; sewerage, waste management and remediation activities)**
- 36 การเก็บกักน้ำ การจัดหา น้ำ และการจ่ายน้ำ
  - 37 การจัดการน้ำเสีย
  - 38 การเก็บรวบรวมของเสีย การบำบัดและการกำจัดของเสีย การนำของเสียกลับมาใช้ใหม่
  - 39 กิจกรรมการบำบัด และการจัดบริการเก็บของเสียอื่น ๆ
- F การก่อสร้าง (Construction)**
- 41 การก่อสร้างอาคาร
  - 42 งานวิศวกรรมโยธา
  - 43 งานก่อสร้างเฉพาะทาง
- G การขายส่งและการขายปลีก การซ่อมยานยนต์และจักรยานยนต์ (Wholesale and retail trade; repair of motor vehicles and motorcycles)**
- 45 การขายส่ง การขายปลีก การซ่อมยานยนต์และจักรยานยนต์
  - 46 การขายส่ง ยกเว้น ยานยนต์และจักรยานยนต์
  - 47 การขายปลีก ยกเว้น ยานยนต์และจักรยานยนต์
- H การขนส่งและสถานที่เก็บสินค้า (Transportation and storage)**
- 49 การขนส่งทางบกและการขนส่งทางท่อลำเลียง
  - 50 การขนส่งทางน้ำ
  - 51 การขนส่งทางอากาศ
  - 52 กิจกรรมที่เกี่ยวกับคลังสินค้าและกิจกรรมสนับสนุนการขนส่ง
  - 53 กิจกรรมไปรษณีย์และการรับส่งเอกสาร/สิ่งของ
- I ที่พักแรมและบริการด้านอาหาร (Accommodation and food service activities)**
- 55 ที่พักแรม
  - 56 การบริการด้านอาหารและเครื่องดื่ม
- J ข้อมูลข่าวสารและการสื่อสาร (Information and communication)**
- 58 การจัดพิมพ์จำหน่ายหรือเผยแพร่
  - 59 กิจกรรมการผลิตภาพยนตร์ วิทยุทัศน์และรายการโทรทัศน์ การบันทึกเสียงและการจัดพิมพ์จำหน่ายหรือเผยแพร่ดนตรี
  - 60 กิจกรรมการจัดผังรายการโทรทัศน์ และกิจกรรมการแพร่ภาพกระจายเสียง
  - 61 การโทรคมนาคม
  - 62 กิจกรรมการจัดทำโปรแกรมคอมพิวเตอร์ การให้คำปรึกษาเกี่ยวกับคอมพิวเตอร์ และกิจกรรมที่เกี่ยวข้อง
  - 63 กิจกรรมการบริการสารสนเทศ

**K กิจกรรมทางการเงินและการประกันภัย (Financial and insurance activities)**

- 64 กิจกรรมบริการทางการเงิน ยกเว้น การประกันภัยและกองทุนบำเหน็จบำนาญ
- 65 การประกันภัย การประกันภัยต่อและกองทุนบำเหน็จบำนาญ ยกเว้น การประกันสังคมภาคบังคับ
- 66 กิจกรรมสนับสนุนบริการทางการเงินและกิจกรรมการประกันภัย

**L กิจกรรมอสังหาริมทรัพย์(Real estate activities)**

- 68 กิจกรรมเกี่ยวกับอสังหาริมทรัพย์

**M กิจกรรมวิชาชีพ วิทยาศาสตร์ และเทคนิค (Professional, scientific and technical activities)**

- 69 กิจกรรมทางกฎหมายและบัญชี
- 70 กิจกรรมของสำนักงานใหญ่ กิจกรรมการให้คำปรึกษาด้านการบริหารจัดการ
- 71 กิจกรรมงานสถาปัตยกรรมและวิศวกรรม การทดสอบและวิเคราะห์ทางเทคนิค
- 72 การวิจัยและพัฒนาเชิงวิทยาศาสตร์
- 73 การโฆษณาและการวิจัยตลาด
- 74 กิจกรรมทางวิชาชีพ วิทยาศาสตร์ และเทคนิคอื่นๆ
- 75 กิจกรรมเกี่ยวกับสัตวแพทย์

**N กิจกรรมการบริหารและบริการสนับสนุน (Administrative and support service activities)**

- 77 กิจกรรมการให้เช่าและให้เช่าแบบลีสซิ่ง
- 78 กิจกรรมการจัดหางาน
- 79 ตัวแทนธุรกิจการเดินทาง ธุรกิจจัดนำเที่ยว และบริการสำรอง และกิจกรรมที่เกี่ยวข้อง
- 80 กิจกรรมการบริการรักษาความปลอดภัยและการสืบสวน
- 81 กิจกรรมบริการสำหรับอาคารและภูมิทัศน์
- 82 การบริหารสำนักงาน บริการสนับสนุนสำนักงานและบริการสนับสนุนทางธุรกิจอื่น ๆ

**O การบริหารราชการ การป้องกันประเทศ และการประกันสังคมภาคบังคับ (Public administration and defence; compulsory social security)**

- 84 การบริหารราชการและการป้องกันประเทศ รวมถึงการประกันสังคมภาคบังคับ

**P การศึกษา (Education)**

- 85 การศึกษา

**Q กิจกรรมด้านสุขภาพและงานสังคมสงเคราะห์ (Human health and social work activities)**

- 86 กิจกรรมด้านสุขภาพของมนุษย์
- 87 กิจกรรมการดูแลรักษาในสถานที่ที่มีที่พักและมีคนดูแลประจำ
- 88 กิจกรรมสังคมสงเคราะห์โดยไม่มีที่พักอาศัย



**R ศิลปะความบันเทิงและนันทนาการ (Arts, entertainment and recreation)**

- 90 กิจกรรมการสร้างสรรค์ศิลปะและความบันเทิง
- 91 ห้องสมุด หอจดหมายเหตุ พิพิธภัณฑ์และกิจกรรมทางด้านวัฒนธรรมอื่น ๆ
- 92 กิจกรรมการพนันและการเสี่ยงโชค
- 93 กิจกรรมด้านการกีฬา ความบันเทิงและนันทนาการ

**S กิจกรรมการบริการด้านอื่น ๆ (Other service activities)**

- 94 กิจกรรมขององค์กรสมาชิก
- 95 การซ่อมคอมพิวเตอร์และของใช้ส่วนบุคคลและของใช้ในครัวเรือน
- 96 กิจกรรมการบริการอื่น ๆ ส่วนบุคคล

**T กิจกรรมการจ้างงานในครัวเรือนส่วนบุคคล กิจกรรมการผลิตสินค้าและบริการที่ทำขึ้นเองเพื่อใช้ในครัวเรือนซึ่งไม่สามารถจำแนกกิจกรรมได้อย่างชัดเจน (Activities of households as employers; undifferentiated goods- and services-producing activities of households for own use)**

- 97 กิจกรรมการจ้างงานในครัวเรือนในฐานะที่เป็นนายจ้างส่วนบุคคล
- 98 กิจกรรมการผลิตสินค้าและบริการที่ทำขึ้นเองเพื่อใช้ในครัวเรือน ซึ่งไม่สามารถจำแนกกิจกรรมได้อย่างชัดเจน

**U กิจกรรมขององค์การระหว่างประเทศ (Activities of extraterritorial Organizations and bodies)**

- 99 กิจกรรมขององค์การระหว่างประเทศและภาคีสมาชิก

## รายนามคณะผู้จัดทำ

### คณะที่ปรึกษา

นายนคร	ศิลปอาชา	ปลัดกระทรวงแรงงาน
นางสาวพรรณิ	ศรียุทธศักดิ์	รองปลัดกระทรวงแรงงาน
นายอารักษ์	พรหมณี	รองปลัดกระทรวงแรงงาน
นายวินัย	ลู่วิโรจน์	รองปลัดกระทรวงแรงงาน
นางสาววีรจิตต์	สุวรรณะบุญย์	ผู้อำนวยการกลุ่มงานวิจัยและวางแผนกำลังแรงงาน รักษาราชการในตำแหน่งผู้อำนวยการสำนักเศรษฐกิจการแรงงาน

คณะกรรมการค่าจ้างชุดที่ 19

### คณะผู้จัดทำ

นางนภสร	ทุ่งสุกใส	ผู้อำนวยการสำนักงานคณะกรรมการค่าจ้าง
นายมนต์ชัย	เดชพล	นักวิชาการแรงงานชำนาญการ
นางสาวชลลักษณ์	ภูไพบูลย์	นักวิชาการแรงงานชำนาญการ
นางสาวสุหัชชา	กิติวินิต	นักวิชาการแรงงานชำนาญการ
นางสาวละมัย	โคตรจันทา	เจ้าพนักงานธุรการชำนาญงาน
นางสาวจิราภรณ์	อุปละ	นักวิชาการแรงงานปฏิบัติการ
นางชัตติยา	มะหะหมัด	นักวิชาการแรงงาน
นางสาวลลิตา	ปรีบัว	เจ้าหน้าที่บันทึกข้อมูล
นางสาวชนกนาฏ	เหมทานนท์	งานวิชาการแรงงาน
นายนิพนธ์	ทิศสุรีย์	งานวิชาการแรงงาน
นางสาวดารุณี	ภูผาลี	งานวิชาการแรงงาน

สำนักงานแรงงานจังหวัดทุกจังหวัด

## สำนักงานปลัดกระทรวงแรงงาน

### วิสัยทัศน์

“เป็นองค์กรนำในการบริหารจัดการยุทธศาสตร์ด้านแรงงาน  
อำนวยความสะดวกให้เกิดการทำงานเชิงบูรณาการอย่างมีประสิทธิภาพ”

### ค่านิยม

**BEST**



B = Belief

E = Effectiveness

S = Strategy

T = Team work